

สารบัญ

หน้า

ส่วนที่ ๑	สภาพทั่วไปและข้อมูลพื้นฐาน	๑ - ๒๙
ส่วนที่ ๒	สรุปผลการพัฒนาท้องถิ่นตามแผนพัฒนาท้องถิ่น	๓๐ - ๔๑
ส่วนที่ ๓	ยุทธศาสตร์องค์การปกครองส่วนท้องถิ่น	๔๒ - ๘๔
ส่วนที่ ๔	การนำแผนพัฒนาท้องถิ่นสู่ปีไปสู่การปฏิบัติ	
	➤ ยุทธศาสตร์การพัฒนาและแผนงาน	๘๕
	➤ บัญชีโครงการพัฒนา (ผ.๐๑)	
	ยุทธศาสตร์ที่ ๑ การส่งเสริมสังคมให้เป็นเมืองน่าอยู่ มีความอยู่ดีมีสุข	๘๖
	ยุทธศาสตร์ที่ ๒ ส่งเสริมความมั่นคงทางวัฒนธรรมประเพณี ภูมิปัญญาท้องถิ่น	๙๓
	ยุทธศาสตร์ที่ ๓ การเสริมสร้างพัฒนาความเข้มแข็งของชุมชน	๙๖
	ยุทธศาสตร์ที่ ๔ การพัฒนาเศรษฐกิจบนพื้นฐานของเศรษฐกิจพอเพียง	๑๐๕
	ยุทธศาสตร์ที่ ๕ การอนุรักษ์ทรัพยากรธรรมชาติและสิ่งแวดล้อม	๑๐๙
	ยุทธศาสตร์ที่ ๖ การพัฒนาโครงสร้างพื้นฐาน	๑๑๑
	➤ บัญชีสรุปโครงการพัฒนา (ผ.๐๗)	๑๒๔
	➤ โครงการสำหรับอุดหนุนหน่วยงานต่างๆ (ผ.๐๒)	๑๒๖
	➤ โครงการพัฒนาประสานองค์การบริหารส่วนจังหวัด (ผ.๐๓)	๑๓๔
	➤ โครงการพัฒนาประสานจังหวัดหรือหน่วยงานอื่น (ผ.๐๕)	๑๔๐
	➤ บัญชีครุภัณฑ์ (ผ.๐๘)	๑๔๓
ส่วนที่ ๕	การติดตามและประเมินผล	๑๔๖ - ๑๕๖

ส่วนที่ ๑ สภาพทั่วไปและข้อมูลพื้นฐาน

๑. ด้านกายภาพ

๑.๑ ที่ตั้งของตำบลท่าผา

เทศบาลตำบลท่าผาได้ยกฐานะจากองค์การบริหารส่วนตำบลท่าผา เป็นเทศบาลตำบลท่าผา เมื่อวันที่ ๒๗ ตุลาคม พ.ศ. ๒๕๕๒

เทศบาลตำบลท่าผาตั้งอยู่ในเขตภาคเหนือตอนบน อยู่ในพื้นที่ของอำเภอเกาะคา จังหวัดลำปาง ที่ตั้งของตำบลท่าผาจะทอดตัวเป็นแนวยาวจากทิศเหนือลงสู่ทิศใต้ของอำเภอเกาะคา มีเนื้อที่ทั้งหมดประมาณ ๑๕ ตารางกิโลเมตร หรือ ๑๒,๐๑๑ ไร่ อยู่ห่างจากที่ว่าการอำเภอเกาะคาประมาณ ๓ กิโลเมตร และมีอาณาเขตติดต่อกับอำเภอเมืองลำปาง โดยห่างจากตัวจังหวัดประมาณ ๑๕ กิโลเมตร

ตำบลท่าผาเป็นตำบลที่แยกตัวออกจากตำบลเกาะคา โดยแบ่งแยกเขตหมู่บ้านที่ติดแม่น้ำวังฝั่งตะวันตก แยกออกมา และตั้งชื่อตำบลตามที่ตั้งของที่ทำการกำนันตำบลบ้านท่าผา ซึ่งเป็นหมู่บ้านของกำนันคนแรก คือ นายสุนทร วงศ์ลังกา จึงได้ตั้งชื่อว่าตำบลท่าผา

ในเขตเทศบาลตำบลท่าผามีจำนวนหมู่บ้านทั้งหมด ๘ หมู่บ้าน

- จำนวนหมู่บ้านในเขตเทศบาลตำบลท่าผา เต็มทั้งหมู่บ้าน ๘ หมู่บ้าน ได้แก่

หมู่ที่ ๑	บ้านนางแตน
หมู่ที่ ๒	บ้านใหม่
หมู่ที่ ๓	บ้านสบปุง
หมู่ที่ ๕	บ้านนาเวียง
หมู่ที่ ๖	บ้านท่าช้าง
หมู่ที่ ๗	บ้านศาลาหม้อ
หมู่ที่ ๘	บ้านศาลาบัวบก
หมู่ที่ ๙	บ้านศาลาเม็ง
- จำนวนหมู่บ้านนอกเขต เทศบาลตำบลท่าผาซึ่งอยู่ในเขตเทศบาลตำบลเกาะคา ๓ หมู่บ้าน ได้แก่

หมู่ที่ ๔	บ้านท่าผา
หมู่ที่ ๑๐	บ้านหนองจอก

หมู่ที่ ๑๑

บ้านแสนตอ

ขนาดการถือครองที่ดินที่ใช้เป็นที่อยู่อาศัยของตำบลท่าผา โดยเฉลี่ยครอบครัวละ ๓ งาน ๕๐ ตารางวา ขนาดเนื้อที่ถือครองการเกษตรรวมทั้งที่นาที่สวนและพื้นที่การเกษตรอื่น ๆ โดยเฉลี่ยครอบครัวละ ๔ ไร่ ๑ งาน และในพื้นที่ตำบลท่าผายังมีนายทุนมาซื้อที่ดินไว้เป็นจำนวนมาก และทิ้งไว้รกร้างว่างเปล่าซึ่งเป็นนายทุนจากต่างอำเภอ และต่างจังหวัด

ประวัติของหมู่บ้านในเขตเทศบาล

บ้านนางแตง หมู่ที่ ๑ แต่เดิมเล่าขานกันว่า มีผู้เฒ่าได้ไปช่วยเหลือปลาใหญ่ซึ่งติดแหที่วังใหญ่ ปลาใหญ่ได้มอบแก้วแหวนเงินทองเป็นการตอบแทน ทำให้ผู้เฒ่ากลายเป็นเศรษฐี ต่อมาผู้เฒ่าและภรรยาซึ่งไม่มีลูกด้วยกัน ได้ไปขอนางแก้วมาเลี้ยง นางแก้วไม่ได้แต่งงาน ได้ไปขอนางแตงมาเลี้ยง นางแตงเป็นคนใจบุญสุนทาน ชอบช่วยเหลือคนตกทุกข์ได้ยาก และชอบบูรณะวัดวาอาราม จนผู้เฒ่าผู้แก่ได้เล่าสืบต่อกันมา จึงเรียกชื่อหมู่บ้านว่าบ้านนางแตงจนถึงทุกวันนี้

บ้านใหม่ หมู่ที่ ๒ ชื่อหมู่บ้านได้เรียกตามการตั้งชื่อหมู่บ้านตั้งใหม่ โดยแยกออกมาจากบ้านท่าผา เนื่องจากชาวบ้านกลุ่มหนึ่งมีที่ดิน ทำนา ทำไร่ ทำสวน อยู่พื้นที่นอกเขตบ้านท่าผา จึงแยกออกมาตั้งถิ่นฐาน และตั้งชื่อหมู่บ้าน “บ้านใหม่ป่าขนุน”

บ้านสบปุง หมู่ที่ ๓ เดิมชื่อหมู่บ้านป่าจิว และได้ย้ายมาตั้งอยู่บริเวณที่น้ำแม่ปุงไหลมาบรรจบกับน้ำแม่วัง จึงได้ชื่อว่าบ้านสบปุง

บ้านนาเวียง หมู่ที่ ๕ ตำนานเล่าว่า เป็นหมู่บ้านตั้งอยู่หน้าเวียง ความหมาย “เวียง” คือเมืองแต่โบราณบ้านลำปางหลวงเป็นที่ตั้งของนครเขลางค์หรือเมืองหลวง ต่อมาได้ย้ายที่ตั้งของจังหวัดมาอยู่อำเภอเมือง บ้านหน้าเวียง เสียงพูดได้เปลี่ยนแปลงไปเป็นบ้านนาเวียงในปัจจุบัน

บ้านท่าช้าง หมู่ที่ ๖ ตำนานเล่าว่าเมื่อเจ้าเมืองเดินทางมาโดยการล่องแพเพื่อไปบ้านลำปางหลวงจะขึ้นทำน้าบ้านนี้ ซึ่งมีช้างหลวงมารอรับทำน้านี้เป็นท่าของช้างที่ความูช้างนำมาเลี้ยงไว้ที่นี่

บ้านศาลาหม้อ หมู่ที่ ๗ ตำนานเล่าว่า จะมีศาลาทำน้าเพื่อลงเรือหรือแพข้ามปากแม่น้ำวังได้ตั้งหม้อน้ำให้ผู้สัญจรไปมาได้ตีม้น้ำ ซึ่งวัฒนธรรมพื้นบ้านทางเหนือจะใจบุญ

บ้านศาลาบัวบก หมู่ที่ ๘ เดิมเรียกบ้านหางปายาง เนื่องจากมีต้นหางปายางเยอะมากรอบฝั่งแม่น้ำวัง ต่อมาได้มีดอกบัวผุดขึ้นตรงพระธาตุของวัด จึงได้เปลี่ยนชื่อเป็นวัดศาลาบัวบก ในการตั้งชื่อหมู่บ้านจึงนำชื่อวัดประจำหมู่บ้านมาเป็นชื่อหมู่บ้าน

บ้านศาลาเม็ง หมู่ที่ ๙ สร้างขึ้นเมื่อ พ.ศ. ๒๓๐๑ มีเผ่าชาวเม็งอาศัยอยู่ก่อนต่อมาคนไทยอพยพ
จากเมืองเชียงแสนอพยพมาสร้างหมู่บ้านและเรียกชื่อหมู่บ้านตามเผ่าชาวเม็ง ว่าบ้านศาลาเม็ง

แผนที่เขตเทศบาล

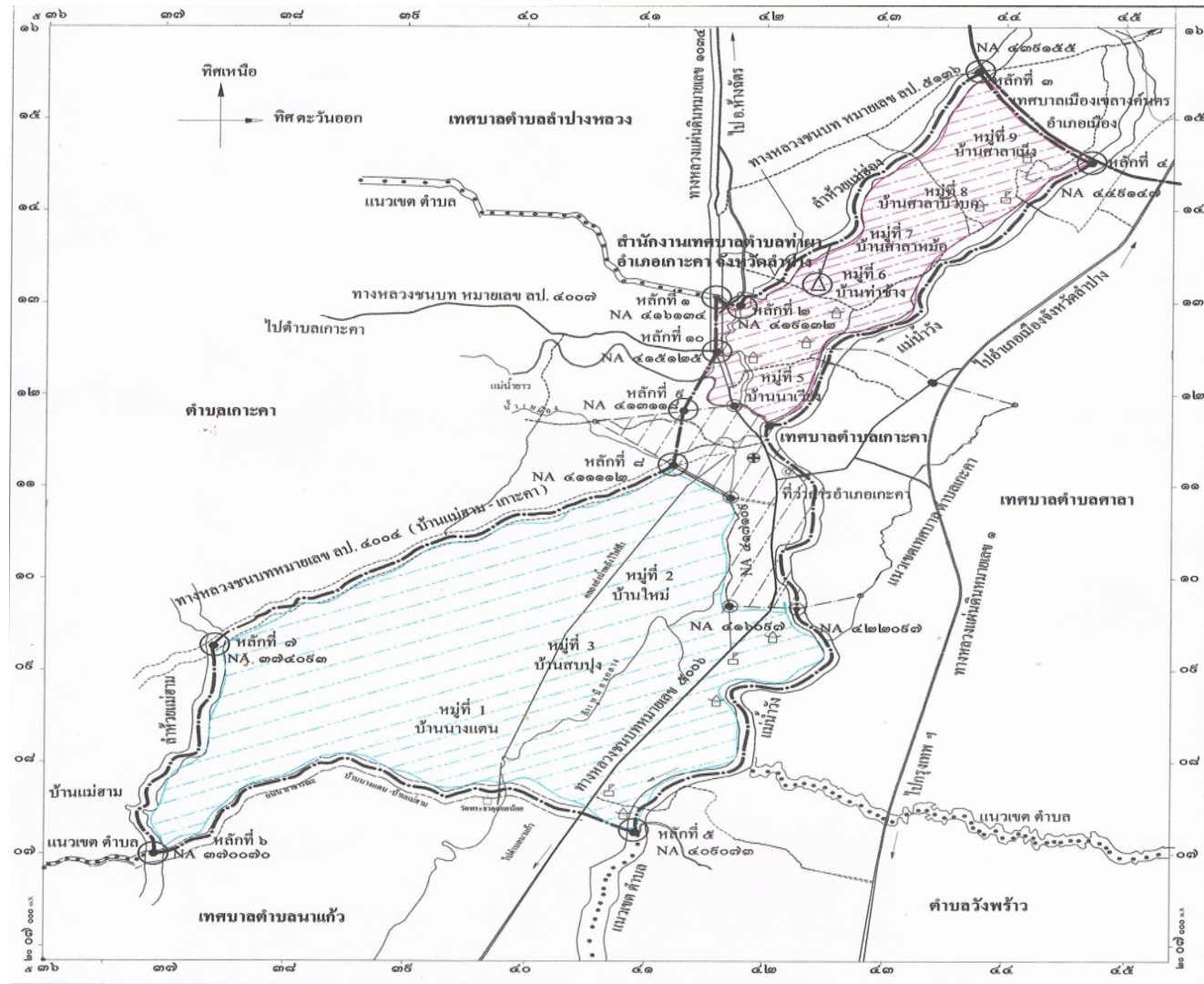

๑.๒ ลักษณะภูมิประเทศ

มีลักษณะเป็นที่ราบลุ่ม มีแม่น้ำวังไหลผ่านตลอดแนวเขตตำบล ตามแนวเขตของตำบลจากทิศเหนือไปยังทิศใต้ มีพื้นที่ทำการเกษตร ปลูกผักสวนครัวริมฝั่งแม่น้ำวัง บริเวณในครัวเรือนและชาย ปลูกไม้ผลหลายชนิด เช่น ส้มโอ แตงโม ลำไย ละมุด

มีอาณาเขตดังต่อไปนี้

- ทิศเหนือ ติดต่อกับเทศบาลเมืองเขลางค์นคร อำเภอเมืองลำปาง , เทศบาล

ตำบลลำปางหลวง

- ทิศใต้ ติดต่อกับเทศบาลตำบลนาแก้ว
- ทิศตะวันตก ติดต่อกับเทศบาลตำบลเกาะคา-แม่ยาว
- ทิศตะวันออก ติดต่อกับเทศบาลตำบลศาลา , เทศบาลตำบลเกาะคา

๑.๓ ลักษณะภูมิอากาศ

ตำบลท่าผามีลักษณะภูมิอากาศ อากาศร้อนอบอ้าวเกือบตลอดปี ฤดูร้อนค่อนข้างร้อนจัด และหนาวจัดในฤดูหนาว โดยมีลักษณะภูมิอากาศแบ่งได้ ๓ ฤดูกาล ดังนี้

- **ฤดูร้อน** เริ่มต้นจากปลายเดือนกุมภาพันธ์ ถึงเดือนพฤษภาคม อากาศจะร้อนอบอ้าว ช่วงที่มีอากาศร้อนที่สุด คือ เดือนเมษายน อุณหภูมิสูงสุดประมาณ ๔๐ - ๔๓ องศาเซลเซียส
- **ฤดูฝน** เริ่มต้นจากเดือนมิถุนายน ถึงเดือนกันยายน โดยมีลมมรสุมตะวันตกเฉียงใต้พัดผ่าน
- **ฤดูหนาว** เริ่มต้นจากปลายเดือนตุลาคม ถึงเดือนกุมภาพันธ์ อากาศหนาวเย็น ช่วงที่มีอากาศหนาวจัด คือ เดือนมกราคม อุณหภูมิต่ำสุดประมาณ ๑๔ - ๑๘ องศาเซลเซียส โดยได้รับอิทธิพลจากลมมรสุมตะวันออกเฉียงเหนือ

ภัยธรรมชาติ

- **พายุ** ในต้นฤดูฝนต่อจากฤดูแล้งในตำบลท่าผามักจะเกิดพายุพัดแรงทุกปี ทำให้ไม้ผล ไม้ยืนต้นเสียหายทุกปี แต่ยังไม่รุนแรงถึงบ้านเรือนที่อยู่อาศัยสิ่งปลูกสร้างเสียหายหรือมีผู้ได้รับบาดเจ็บหรือเสียชีวิต เกษตรกรยังสามารถช่วยเหลือตนเองได้
- **ภัยแล้ง** หลังจากฤดูเก็บเกี่ยวแล้ว ในตำบลท่าผาจะเกิดปัญหาคือ เกษตรกรจะขาดน้ำในการทำ การเกษตร เนื่องจากแหล่งน้ำตื้นเขิน ทำให้มีปัญหาในเรื่องน้ำที่จะใช้อุปโภค บริโภค การทำการเกษตร

๑.๔ ลักษณะของดิน

ลักษณะดินโดยทั่วไปเป็นดินร่วนปนทราย สามารถปลูกพืชได้ดีเหมาะสมที่จะใช้ทำนา การปลูกพืชไร่ ไม้ผลและพืชผัก ลักษณะเนื้อดินละเอียดปานกลาง มีสภาพการระบายน้ำค่อนข้างเร็วถึงเร็วในช่วงฤดูฝนมีน้ำขังที่ผิวดิน ๓-๔ เดือน ในฤดูแล้งสามารถปลูกพืชไร่และพืชผักได้ ถ้ามีน้ำชลประทานหรือแหล่งน้ำธรรมชาติช่วยเสริม

๑.๕ ลักษณะของแหล่งน้ำ

มีแหล่งสูบน้ำพลังไฟฟ้า ๒ จุด คือ

จุดที่ ๑. บ้านท่าผา หมู่ที่ ๔ ตำบลท่าผา พื้นที่รับน้ำหมู่ที่ ๑,๒,๓,๔

จุดที่ ๒ บ้านศาลาเม็ง หมู่ที่ ๙ ตำบลท่าผา พื้นที่รับน้ำ หมู่ที่ ๘,๙ หมู่ที่ ๗ บางส่วน มีลำน้ำแม่ยาว

ไหลผ่าน หมู่ที่ ๕

-แหล่งน้ำธรรมชาติ

แม่น้ำวังไหลผ่าน หมู่ ๑ - ๙
แม่น้ำแม่ยาว ไหลผ่าน หมู่ ๕ บ้านนาเวียง
ห้วยแม่มั่ง ไหลผ่าน หมู่ ๕ - ๙
ห้วยแม่แก้ว ไหลผ่าน หมู่ ๕ - ๗
ห้วยลี้ก ไหลผ่าน หมู่ ๑ - ๓
ห้วยแก้ว ไหลผ่าน หมู่ ๑
ห้วยแม่ฮ่อง
ห้วยโป่ง
ห้วยแม่ขุน
ห้วยแม่แล้ง

-แหล่งน้ำที่สร้างขึ้น

อ่างเก็บน้ำชลประทาน หมู่ ๑
ฝายกั้นน้ำแม่ฮ่อง หมู่ ๕ บ้านนาเวียง
สระน้ำประมงหมู่บ้าน หมู่ ๕
สระเก็บน้ำชลประทาน หมู่ ๙
บ่อน้ำตื้น ๑๐ แห่ง
บ่อโยก ๑๐ แห่ง

๑.๖ ลักษณะของไม้และป่าไม้

ในเขตเทศบาลมีพื้นที่ป่าไม้ ๒ แหล่งคือ

๑.ป่าแพะผายาย มีพื้นที่ประมาณ ๑๐๐ ไร่ อยู่ในเขตของบ้านนางแตน หมู่ ๑ ถึงบ้านสบปุง หมู่ ๓ ตำบลท่าผา เป็นป่าไม้ธรรมชาติ ประกอบด้วยพันธุ์ไม้ต่างๆ เช่น ไม้สัก , ไม้ประดู่ , ไม้ฉำฉา , ต้นช่า , ไม้เปา , ต้นไผ่ป่า , มะขามเทศ ฯลฯ

ทิศเหนือ ติดกับถนนสาธารณประโยชน์ (กองวัว)บ้านนางแตน หมู่ ๑
ทิศใต้ ติดกับที่ดินส่วนบุคคล
ทิศตะวันตก ติดกับถนนบ้านแม่ฮาม อำเภอเกาะคา
ทิศตะวันออก ติดกับที่ดินส่วนบุคคล

๒.ป่าชุมชนบ้านนาเวียง มีพื้นที่ประมาณ ๑๘ ไร่ อยู่ในเขตของบ้านนาเวียง หมู่ ๕ เป็นป่าชุมชน
ของหมู่บ้าน พันธุ์ไม้ประกอบด้วยไม้ฉำฉา ,ต้นไผ่ป่า ,ต้นไผ่ซาง ฯลฯ

ทิศเหนือ ติดกับแม่น้ำวัง

ทิศใต้ ติดกับแม่น้ำวัง

ทิศตะวันตก ติดกับที่ดินส่วนบุคคล

ทิศตะวันออก ติดกับที่ดินส่วนบุคคล

๒. ด้านการเมือง/การปกครอง

๒.๑ เขตการปกครอง

เทศบาลตำบลท่าผามีเขตการปกครอง จำนวน ๘ หมู่บ้าน

หมู่ที่ ๑	บ้านนางแตน
หมู่ที่ ๒	บ้านใหม่
หมู่ที่ ๓	บ้านสบปุง
หมู่ที่ ๕	บ้านนาเวียง
หมู่ที่ ๖	บ้านท่าซ้าง
หมู่ที่ ๗	บ้านศาลาหม้อ
หมู่ที่ ๘	บ้านศาลาบัวบก
หมู่ที่ ๙	บ้านศาลาเม็ง

(หมู่ ๔ บ้านท่าผา , หมู่ ๑๐ บ้านหนองจอก และหมู่ ๑๑ บ้านแสนตอ อยู่ในเขตเทศบาลตำบลเกาะคา)

เทศบาลตำบลท่าผา แบ่งเขตการเลือกตั้งเป็น ๒ เขต คือ

เขต ๑ (ซึ่งอยู่ทางทิศใต้ของเทศบาล) ประกอบด้วยหมู่ ๑ บ้านนางแตน ,หมู่ ๒ บ้านใหม่ และหมู่ ๓
บ้านสบปุง สามารถเลือกตั้งสมาชิกสภาเทศบาลได้ จำนวน ๖ คน

เขต ๒ ประกอบด้วยหมู่ ๕ บ้านนาเวียง ,หมู่ ๖ บ้านท่าซ้าง ,หมู่ ๗ บ้านศาลาหม้อ , หมู่ ๘ บ้าน
ศาลาบัวบก และหมู่ ๙ บ้านศาลาเม็ง สามารถเลือกตั้งสมาชิกสภาเทศบาลได้ จำนวน ๖ คน

การบริหารงานของเทศบาลตำบลท่าผา

(๑) ฝ่ายการเมือง

นายกเทศมนตรี	จำนวน	๑	คน
รองนายกเทศมนตรี	จำนวน	๒	คน
ที่ปรึกษานายกเทศมนตรี	จำนวน	๑	คน
เลขานุการนายกเทศมนตรี	จำนวน	๑	คน
สมาชิกสภาเทศบาล	จำนวน	๑๒	คน

(๒) ฝ่ายประจำ (พนักงานเทศบาล)

จำนวนบุคลากร	จำนวน	๒๒	คน
ตำแหน่งในสำนักปลัดเทศบาล		๑๑	คน
ตำแหน่งในส่วนการคลัง		๖	คน
ตำแหน่งในส่วนโยธา		๕	คน

ระดับการศึกษาของบุคลากร

ประถมศึกษา	-	คน
มัธยมศึกษา / อาชีวศึกษา	๒	คน
ปริญญาตรี	๑๕	คน
สูงกว่าปริญญาตรี	๕	คน

๒.๒ การเลือกตั้ง

การเลือกตั้งนายกเทศมนตรีและสมาชิกสภาเทศบาลตำบลท่าผา

สรุปผลการเลือกตั้งครั้งที่ผ่านมาเมื่อวันที่ ๕ เมษายน ๒๕๕๗

- จำนวนผู้มีสิทธิเลือกตั้งนายกเทศมนตรี ๔,๗๙๒ คน

จำนวนผู้ไปใช้สิทธิเลือกตั้งนายกเทศมนตรี ๓,๓๔๙ คน คิดเป็นร้อยละ ๖๙.๘๙

จำนวนบัตรดี ๒,๘๖๕ บัตร คิดเป็นร้อยละ ๘๕.๕๕

จำนวนบัตรเสีย ๒๑๐ บัตร คิดเป็นร้อยละ ๖.๒๗

จำนวนบัตรไม่ประสงค์ลงคะแนน ๒๑๗ บัตร คิดเป็นร้อยละ ๘.๑๘

- จำนวนผู้มีสิทธิเลือกตั้งสมาชิกสภาฯ ๔,๗๕๙ คน

จำนวนผู้ไปใช้สิทธิเลือกตั้งสมาชิกสภาฯ ๓,๓๒๗ คน คิดเป็นร้อยละ ๖๙.๙๑

จำนวนบัตรดี ๓,๒๑๒ บัตร คิดเป็นร้อยละ ๙๖.๕๔

จำนวนบัตรเสีย ๘๑ บัตร คิดเป็นร้อยละ ๒.๕๓

จำนวนบัตรไม่ประสงค์ลงคะแนน ๓๔ บัตร คิดเป็นร้อยละ ๑.๐๒

๓. ประชากร

๓.๑ ข้อมูลเกี่ยวกับจำนวนประชากร ประชากรทั้งสิ้น ๕,๗๓๗ คน

แยกเป็นชาย ๒,๗๕๓ คน หญิง ๒,๙๘๔ คน เฉลี่ย ๓๘๓ คนต่อตารางกิโลเมตร

หมู่บ้าน	ชาย	หญิง	รวม
นางแตง	๕๔๗	๕๔๕	๑,๐๙๒
ใหม่	๓๗๑	๓๗๐	๗๔๑
สบปุง	๔๖๐	๔๗๐	๙๓๐
นาเวียง	๒๙๕	๓๒๕	๖๒๐
ท่าช้าง	๑๕๙	๑๙๓	๓๕๒
ศาลาหม้อ	๒๐๘	๒๓๘	๔๔๖
ศาลาบัวบก	๓๔๕	๔๐๔	๗๔๙
ศาลาเม็ง	๓๓๕	๔๒๕	๗๖๐
ทะเบียนบ้านกลาง	๓๓	๑๔	๔๗

ข้อมูลจาก สำนักทะเบียนอำเภอเกาะคา เดือนกันยายน พ.ศ. ๒๕๕๙

จำนวนครัวเรือน จำนวน ๑,๙๑๘ ครัวเรือน

หมู่บ้าน	จำนวนครัวเรือน
นางแตง	๓๒๙
ใหม่	๒๖๐
สบปุง	๒๘๙
นาเวียง	๒๔๖
ท่าช้าง	๑๑๓
ศาลาหม้อ	๑๔๐
ศาลาบัวบก	๒๖๒
ศาลาเม็ง	๒๗๗
ทะเบียนบ้านกลาง	๒

ข้อมูลจากสำนักทะเบียนอำเภอเกาะคา เดือนกันยายน พ.ศ.๒๕๕๙

๓.๒ ช่วงอายุและจำนวนประชากร

ช่วงอายุ	ชาย	หญิง	รวม
๐ - ๖ ปี	๑๓๙	๑๓๓	๒๗๒
๗ - ๑๒ ปี	๑๓๓	๑๔๐	๒๗๓
๑๓-๑๗ ปี	๑๓๐	๑๓๒	๒๖๒
๑๘ - ๖๐ ปี	๑,๘๐๗	๑,๙๒๘	๓,๗๓๕
๖๐ ปีขึ้นไป	๕๔๐	๖๕๐	๑,๑๙๐

ข้อมูลจากสำนักทะเบียนอำเภอเกาะคา เดือนกันยายน พ.ศ.๒๕๕๙

๔. สภาพทางสังคม

๔.๑ การศึกษา

- ประชากรในเขตเทศบาลส่วนใหญ่ได้รับการศึกษา โดยจำนวนประชากรจำแนกตามระดับการศึกษา

มีดังนี้

ระดับการศึกษา	เพศ		รวม
	ชาย (คน)	หญิง (คน)	
ไม่เคยศึกษา	๖๕	๗๑	๑๓๖
อนุบาล/ศูนย์เด็กเล็ก	๗๐	๖๕	๑๓๕
ต่ำกว่าชั้นประถมศึกษา (ป.๑ - ป.๓)	๘๕	๙๔	๑๗๙
จบชั้นประถมศึกษา (ป.๔ , ป.๖ , ป.๗)	๙๔๕	๑,๑๙๘	๒,๑๔๓
มัธยมศึกษาตอนต้น (มศ. ๑-๓ , ม. ๑-๓)	๓๔๐	๒๘๘	๖๒๘
มัธยมศึกษาตอนปลาย (มศ. ๔-๕ , ม. ๔-๖ , ปวช.)	๓๒๐	๓๐๖	๖๒๖
อนุปริญญาหรือเทียบเท่า	๒๐๗	๑๒๔	๓๓๑
ปริญญาตรีหรือเทียบเท่า	๒๒๐	๓๙๐	๖๑๐
สูงกว่าปริญญาตรี	๑๖	๒๐	๓๖

ข้อมูลจากข้อมูล จปฐ. ปี ๒๕๕๙

- โรงเรียนประถมศึกษา ๑ แห่ง ได้แก่ โรงเรียนบ้านศาลาสามัคคี หมู่ ๘ ตำบลท่าผา

จำนวนนักเรียน	๗๕ คน
จำนวนครู อาจารย์	๑๑ คน
จำนวนห้องเรียน	๗ ห้อง

ข้อมูลจากโรงเรียนบ้านศาลาสამคี่ เดือนตุลาคม ๒๕๕๙

- ศูนย์พัฒนาเด็กเล็ก ๑ แห่ง ชื่อ ศูนย์พัฒนาเด็กเล็กเทศบาลตำบลท่าผา

จำนวนนักเรียน	๘๑ คน
จำนวนห้องเรียน	๓ ห้อง
นักวิชาการศึกษา	๑ คน
ครู คศ.๑	๒ คน
ครูผู้ดูแลเด็ก	๑ คน
ผู้ดูแลเด็ก	๓ คน

๔.๒ สาธารณสุข (ข้อมูลจากโรงพยาบาลส่งเสริมสุขภาพตำบล เดือนตุลาคม ๒๕๕๙)

- โรงพยาบาลส่งเสริมสุขภาพตำบล จำนวน ๒ แห่ง รับผิดชอบดูแลด้านสุขภาพให้แก่ประชาชนในเขตเทศบาล ดังนี้
 ๑. โรงพยาบาลส่งเสริมสุขภาพตำบลท่าผา รับผิดชอบดูแลด้านสุขภาพให้แก่ประชาชนในเขตเทศบาล หมู่ ๑ บ้านนางแตง , หมู่ ๒ บ้านใหม่ , หมู่ ๓ บ้านสบปุง , หมู่ ๕ บ้านนาเวียง , หมู่ ๖ บ้านท่าช้าง และหมู่ ๗ บ้านศาลาหม้อ
 ๒. โรงพยาบาลส่งเสริมสุขภาพตำบล บ้านศาลาดงลาน รับผิดชอบดูแลด้านสุขภาพให้แก่ประชาชนหมู่ ๘ บ้านศาลาบัวบก และหมู่ ๙ บ้านศาลาเม็ง

จำนวนบุคลากรทางการแพทย์ของโรงพยาบาลส่งเสริมสุขภาพตำบล

ตำแหน่ง	จำนวนบุคลากร		รวม
	รพ.สต.ท่าผา (คน)	รพ.สต.ศาลาดงลาน (คน)	
ผู้อำนวยการ รพ.สต	๑	๑	๒
พยาบาลวิชาชีพ	๒	๒	๔
นักวิชาการสาธารณสุข	๒	๑	๓
ทันตภิบาล	๑	-	๑
เจ้าพนักงานทันตสาธารณสุข	-	๑	๑

-ศูนย์ สมช. ประจำหมู่บ้าน จำนวน ๘ แห่ง

-อาสาสมัครสาธารณสุขในเขตเทศบาล จำนวน ๑๓๐ คน

จำนวนผู้ป่วยเรื้อรังในเขตเทศบาล

ที่	โรค	จำนวนผู้ป่วย (ราย)
๑	โรคความดันโลหิตสูง	๑,๐๓๓
๒	โรคเบาหวาน	๓๙๘

โรคระบาดในเขตเทศบาล

๑. โรคอุจจาระร่วง
๒. โรคไข้ไม่ทราบสาเหตุ

การเจ็บป่วยของประชาชนในเขตเทศบาล ๕ อันดับแรก

๑. โรคระบบย่อยอาหาร
๒. โรคระบบทางเดินหายใจ
๓. โรคระบบไหลเวียนเลือด
๔. โรคระบบกล้ามเนื้อ
๕. โรคระบบต่อมไร้ท่อ

- อัตราการมีและใช้ส้วมราดน้ำ ร้อยละ ๑๐๐

๔.๓ อาชญากรรม

ในเขตเทศบาลไม่มีเหตุอาชญากรรมเกิดขึ้น ประชาชนมีความปลอดภัยในชีวิตและทรัพย์สิน และเทศบาลได้ดำเนินการป้องกันความปลอดภัยในชีวิตและทรัพย์สินของประชาชนที่สามารถดำเนินการได้ตามอำนาจหน้าที่และงบประมาณที่มีอยู่อย่างจำกัด คือการติดตั้งสัญญาณไฟกระพริบทางร่วมทางแยก ลูกศรบอกทาง รวมทั้งการตั้งจุดตรวจ จุดสกัด จุดบริการ ในช่วงเทศกาลที่มีวันหยุดหลายวันเพื่ออำนวยความสะดวกให้กับประชาชน

๔.๔ ยาเสพติด

ปัจจุบันมีการแพร่ระบาดของยาเสพติดลดลง ทำให้มีจำนวนผู้ติดยาเสพติดลดลง สำหรับผู้เสพผู้ติดยาเสพติด จะมีการบำบัดรักษา และฝึกอาชีพตามนโยบายของรัฐบาล รวมทั้งคนในชุมชนในเขตเทศบาลจะร่วมมือกันในการขจัดแหล่งอบายมุข แหล่งมั่วสุม และแหล่งยาเสพติดในชุมชน และเทศบาลจะมีการสร้างกิจกรรมเสริมสร้างสำหรับเยาวชนในชุมชน เพื่อให้สามารถใช้เวลาว่างให้เป็นประโยชน์ เช่นกิจกรรมกีฬา กิจกรรมนันทนาการต่าง ๆ

๔.๕ การสังคมสงเคราะห์

จำนวนผู้มีสิทธิได้รับเบี้ยยังชีพตามโครงการสร้างหลักประกันรายได้แก่ผู้สูงอายุ ตามระเบียบกระทรวงมหาดไทย ว่าด้วยหลักเกณฑ์การจ่ายเงินเบี้ยยังชีพผู้สูงอายุขององค์กรปกครองส่วนท้องถิ่น พ.ศ. ๒๕๕๒ จำนวนทั้งหมด ๑,๑๕๑ คน

หมู่บ้าน	ช่วงอายุ			
	๖๐-๖๙ ปี (คน)	๗๐-๗๙ ปี(คน)	๘๐-๘๙ ปี(คน)	๙๐ ปี ขึ้นไป(คน)
บ้านนางแตง หมู่ ๑	๑๐๗	๕๑	๓๕	๔
บ้านใหม่ หมู่ ๒	๘๗	๔๒	๑๒	๑
บ้านสปุง หมู่ ๓	๙๙	๖๘	๔๓	๑
บ้านนาเวียง หมู่ ๕	๘๔	๔๐	๑๖	๑
บ้านท่าช้าง หมู่ ๖	๓๗	๒๗	๑๐	-
บ้านศาลาหม้อ หมู่ ๗	๔๑	๒๕	๑๑	๒
บ้านศาลาบัวบก หมู่ ๘	๗๐	๓๓	๑๓	๑
บ้านศาลาเม็ง หมู่ ๙	๑๐๖	๕๐	๒๔	๒
รวม	๖๒๕	๓๔๔	๑๗๐	๑๒

ข้อมูล ณ เดือนตุลาคม ๒๕๕๙

จำนวนผู้มีสิทธิได้รับเบี้ยยังชีพ ตามโครงการสนับสนุนการเสริมสร้างสวัสดิการทางสังคมให้แก่ ผู้พิการหรือทุพพลภาพ ตามระเบียบกระทรวง-มหาดไทย ว่าด้วยหลักเกณฑ์การจ่ายเงินเบี้ยความพิการให้คนพิการขององค์กรปกครองส่วนท้องถิ่น พ.ศ. ๒๕๕๓ (แก้ไขเพิ่มเติมถึง ฉบับที่ ๒ พ.ศ. ๒๕๕๙) จำนวนทั้งหมด ๒๑๙ คน

หมู่บ้าน	จำนวน (คน)
บ้านนางแตง หมู่ ๑	๔๖
บ้านใหม่ หมู่ ๒	๑๕
บ้านสบปุง หมู่ ๓	๔๙
บ้านนาเวียง หมู่ ๕	๒๖
บ้านท่าช้าง หมู่ ๖	๑๓
บ้านศาลาหม้อ หมู่ ๗	๑๗
บ้านศาลาบัวบก หมู่ ๘	๒๑
บ้านศาลาเม็ง หมู่ ๙	๓๒
รวม	๒๑๙

ข้อมูล ณ เดือนตุลาคม ๒๕๕๙

จำนวนผู้มีสิทธิได้รับเบี้ยยังชีพผู้ป่วยเอดส์ ตามระเบียบกระทรวงมหาดไทย ว่าด้วยการจ่ายเงินสงเคราะห์เพื่อการยังชีพขององค์กรขององค์กรปกครองส่วนท้องถิ่น พ.ศ. ๒๕๔๘ จำนวนทั้งหมด ๑๗ คน

หมู่บ้าน	จำนวน (คน)
บ้านนางแตง หมู่ ๑	๓
บ้านใหม่ หมู่ ๒	๑
บ้านสบปุง หมู่ ๓	๓
บ้านนาเวียง หมู่ ๕	๒
บ้านท่าช้าง หมู่ ๖	๒

บ้านศาลาหม้อ หมู่ ๗	๑
บ้านศาลาบัวบก หมู่ ๘	๔
บ้านศาลาเม็ง หมู่ ๙	๑
รวม	๑๗

ข้อมูล ณ เดือนตุลาคม ๒๕๕๙

๕. ระบบบริการพื้นฐาน

๕.๑ การคมนาคมขนส่ง

-**การคมนาคม** การคมนาคมและการขนส่งระหว่างตำบล ใช้เส้นทางในการเดินทางและขนส่ง โดยมีเส้นทางที่สำคัญ ๒ สาย คือ

๑.ทางหลวงแผ่นดิน หมายเลข ๑ ผ่านอำเภอสบปราบ อำเภอเกาะคา อำเภอเมืองลำปาง

๒.ทางหลวงแผ่นดิน หมายเลข ๑๐๓๔ มาจากอำเภอห้างฉัตร ผ่านตำบลต่างๆ ในอำเภอเกาะคา ได้แก่ ตำบลลำปางหลวง ตำบลเกาะคา ตำบลท่าผา ตำบลนาแก้ว

การคมนาคมขนส่งระหว่างหมู่บ้าน ใช้เส้นทางถนนโดยบางส่วนเป็นถนนลูกรังเป็นส่วนน้อย โดย

ส่วนรวมเป็นถนนคอนกรีต บางช่วงเป็นถนนลาดยาง โดยมีรถสองแถวให้บริการรับจ้างประชาชนในหมู่บ้านต่างๆ แต่ปัจจุบันนี้ใช้รถยนต์ส่วนตัวเป็นส่วนมาก

-การคมนาคม การจราจร

- ถนนลูกรัง.....๒.....สาย ระยะทาง๓.....กิโลเมตร

- ถนนลาดยาง.....๓.....สาย ระยะทาง๓๗.....กิโลเมตร

- ถนนคอนกรีต.....๕.....สาย ระยะทาง๕๕.....กิโลเมตร

- สะพาน.....๔.....แห่ง

- แม่น้ำ.....๒.....แห่ง

- สนามกีฬาเอนกประสงค์๙.....แห่ง

๕.๒ การไฟฟ้า

การขยายเขตไฟฟ้า ปัจจุบันประชาชนส่วนมากมีไฟฟ้าใช้ คิดเป็นร้อยละ ๙๑.๓๙ ปัญหาคือไฟฟ้าส่องสว่างทางหรือที่สาธารณะยังไม่สามารถดำเนินการครอบคลุมพื้นที่ได้ทั้งหมด เนื่องจากพื้นที่ที่มีความต้องการให้ติดตั้งไฟฟ้าส่องสว่างนั้นยังไม่เป็นที่สาธารณะ เทศบาลจึงไม่สามารถดำเนินการได้ การแก้ปัญหาคือ ประสานความร่วมมือกันในหลายๆ ฝ่าย เพื่อที่จะทำความเข้าใจกับประชาชนในพื้นที่ ไฟฟ้าสาธารณะหรือไฟฟ้าส่องสว่าง มีจำนวน ๑,๖๐๐ จุด โดยจำนวนครัวเรือนของแต่ละหมู่บ้านมีไฟฟ้าใช้ ดังนี้

๕.๓ การประปา

มีการใช้น้ำในการอุปโภคบริโภคครบทุกหมู่บ้าน และมีใช้อย่างเพียงพอ โดยใช้น้ำประปาจาก ๒ แหล่งคือ

๑. น้ำประปาจากการประปาส่วนภูมิภาคอำเภอเกาะคา ผู้ใช้น้ำคือประชาชนทุกหลังคาเรือนของ หมู่ ๕ บ้านนาเวียง และ หมู่ ๒ บ้านใหม่

๒. การบริหารจัดการน้ำประปาหมู่บ้าน เป็นลักษณะการบริหารจัดการของระบบการใช้น้ำในหมู่บ้าน

ร่วมกัน คือ

๒.๑ ประปาหมู่บ้านศาลาเม็ง โดยใช้น้ำร่วมกันระหว่าง หมู่ ๖ , ๗ , ๘ , ๙

๒.๒ ประปาหมู่บ้านบ้านนางแตง หมู่ ๑ และบ้านสปุง หมู่ ๓

๕.๔ โทรศัพท์

๑. โทรศัพท์ส่วนบุคคล

๒ โทรศัพท์เคลื่อนที่ ปัจจุบันประชาชนส่วนใหญ่ ประมาณร้อยละ ๙๐ มีโทรศัพท์เคลื่อนที่ที่ใช้ในการติดต่อสื่อสาร

๕.๕ ไปรษณีย์หรือการสื่อสารหรือการขนส่ง และวัสดุ ครุภัณฑ์

ในเขตเทศบาลตำบลท่าผาไม่มีที่ทำการไปรษณีย์ แต่ประชาชนจะใช้บริการไปรษณีย์เกาะคา บริเวณหน้าที่ว่าการอำเภอเกาะคา ซึ่งห่างจากเขตเทศบาลประมาณ ๑ กิโลเมตร

๖. ระบบเศรษฐกิจ

ประชาชนในเขตเทศบาลประกอบอาชีพหลากหลายอาชีพ แต่ส่วนใหญ่ประกอบอาชีพเกษตรกรรม เช่นทำนา ทำไร่ ทำสวน ปศุสัตว์ รองลงมาคืออาชีพรับจ้างทั่วไป

๖.๑ การเกษตร

ราษฎรส่วนใหญ่ในตำบลประกอบอาชีพทำนารองลงมาคือ ทำสวน (ลำไย , ส้มโอ , มะม่วง , แตงโม , พืชผัก) และทำไร่ (ถั่วเหลือง , ถั่วลิสง)

พันธ์พืชที่ปลูก

◎ **ข้าวเหนียว** ใช้พันธุ์ กข ๖. จากศูนย์ขยายพันธุ์พืชที่ ๓ จังหวัดลำปางและศูนย์ผลิตพันธุ์ข้าวชุมชนบ้านนาเวียง หมู่ที่ ๕ ตำบลท่าผา เกษตรกรปลูกข้าวเหนียวประมาณ ๙๖% ใช้ข้าว กข ๖. ทั้งหมด

◎ **ข้าวเจ้า** เกษตรกรใช้ข้าวพันธุ์ขาวดอกมะลิ ๑๐๕ จากศูนย์ขยายพันธุ์พืชที่ ๓ จังหวัดลำปาง

◎ **ถั่วเหลือง** ในพื้นที่เทศบาลเกษตรกรจะปลูกถั่วเหลืองในพื้นที่นาหลังการเก็บเกี่ยวข้าว เกษตรกรจะใช้ถั่วเหลืองพันธุ์ ๖๐ สจ.๔ ถั่วเหลืองราชมงคล

◎ **แตงโม** เกษตรกรในพื้นที่ตำบลท่าผา จะปลูกแตงโมในพื้นที่นาหลังการเก็บเกี่ยวข้าว พันธุ์ที่ใช้มีพันธุ์ตอปีโต และพันธุ์จินตรา

◎ **ลำไย** เกษตรกรในเขตพื้นที่ตำบลท่าผา นิยมจะปลูกลำไยพันธุ์อีดอ ๘๐% พันธุ์แห้ว ๑๐% และพันธุ์สีชมพู ๑๐%

◎ **ส้มโอ** ที่เกษตรกรนิยมปลูกในเขตตำบลท่าผา ได้แก่พันธุ์ขาวใหญ่

◎ **มะม่วง** ที่เกษตรกรนิยมปลูกคือ พันธุ์เขียวเสวย น้ำดอกไม้ หนองแซง และมะม่วงแก้ว เกษตรกรส่วนใหญ่ในตำบลท่าผา มีสิทธิ์ในที่ทำกินของตนเองคิดเป็นร้อยละ ๙๐% ของเกษตรกรทั้งหมด และเอกสารสิทธิ์เป็นโฉนดที่ดิน

- เกษตรกรที่เช่าที่ทำกิน ประมาณ ๑๐% ของเกษตรกรทั้งหมด
- และมีบางส่วนที่เช่าที่ดินเป็นบางส่วนและมีที่เป็นของตัวเองบางส่วนด้วย

ศัตรูพืช

- หอยเชอรี่ระบาด ในพื้นที่เขตเทศบาลตำบลท่าผามีหอยเชอรี่ระบาดในนาข้าวเป็นประจำ เพราะมีลำน้ำหลายสายไหลผ่าน
- โรครากและโคนเน่า ในพื้นที่เขตเทศบาลหลังการทำนาจะมีการปลูกแตงโมในฤดูแล้ง มักจะมีโรครากและโคนเน่าเกิดขึ้นกับแตงโมที่ปลูกซ้ำที่เดิมเป็นประจำ

๖.๒ การปศุสัตว์

อาชีพการเลี้ยงสัตว์ เป็นการเลี้ยงรายย่อยแบบครัวเรือน หรือเป็นรายได้เสริม สัตว์ที่นิยมเลี้ยง ได้แก่ โค กระบือ สุกร เป็ด ไก่ สำหรับโค กระบือ จะเลี้ยงแบบธรรมชาติ ปล่อยให้สัตว์หากินตามทุ่งนา

จำนวนเกษตรกรผู้เลี้ยงสัตว์ระดับหมู่บ้าน
เทศบาลตำบลท่าผา อำเภอกะเคา จังหวัดลำปาง

หมู่บ้าน	รวมเกษตรกรผู้เลี้ยงสัตว์ (ราย)	ชนิดของสัตว์					
		โคเนื้อ (ตัว)	กระบือ (ตัว)	สุกร (ตัว)	ไก่ (ตัว)	เป็ด (ตัว)	แพะ (ตัว)
บ้านนางแตง หมู่ ๑	๑๓๖	๑๙๒	๒	๗๗๐	๖,๔๓๔	-	๑๒๐
บ้านใหม่ หมู่ ๒	๖๘	๓๓	-	๓๑๔	๓,๘๘๑	-	-
บ้านสบปุง หมู่ ๓	๗๗	๒๔	๔	๕๗๓	๓,๗๓๗	๕๒	-
บ้านนาเวียง หมู่ ๕	๕๘	-	๑๗	๔๖	๔,๑๖๕	๑๒๓	-
บ้านท่าช้าง หมู่ ๖	๓๗	-	-	๑๑๖	๒,๐๔๒	-	-
บ้านศาลาหม้อ หมู่ ๗	๑๗	๒๕	-	๒๐	๕๐๗	-	-
บ้านศาลาบัวบก หมู่ ๘	๒๕	๑๗	๑๕	๑๓๗	๑,๔๐๗	๑๐	-
บ้านศาลาเม็ง หมู่ ๙	๕๐	๓๘	๔	๓๕๒	๒,๖๗๑	๑๐	-

ข้อมูลจากสำนักงานปศุสัตว์อำเภอกะเคา ณ เดือนตุลาคม ๒๕๕๙

๖.๓ การบริการ

- ร้านอาหาร ๑ แห่ง
- ร้านค้าปลีก ๔๔ แห่ง
- ร้านขายวัสดุก่อสร้าง ๑ แห่ง
- ปั้มน้ำมันหลอด ๑ แห่ง
- โรงน้ำดื่ม ๒ แห่ง
- อู่ซ่อมรถ ๑๐ แห่ง
- ร้านเสริมสวย ๖ แห่ง
- ร้านล้างรถ ๒ แห่ง

๖.๔ การท่องเที่ยว

แหล่งท่องเที่ยวทางธรรมชาติ

ในพื้นที่ตำบลท่าผา แหล่งท่องเที่ยวทางธรรมชาติมีวิวทัศนียภาพตามแนวฝั่งแม่น้ำวัง ตลอดฝั่งตะวันตกของแม่น้ำวังตั้งแต่บ้านหมู่ ๙ ศาลาเม็ง ผ่าน ม.๘,๗,๖,๕,๓,๒,๑ ไปสิ้นสุดเขตบ้านหมู่ที่ ๑ บ้านนางแต่นตำบลท่าผา

สถานที่ท่องเที่ยวที่สำคัญ

๑. วัดพระธาตุดอยน้อย หมู่ ๑ บ้านนางแต่น ซึ่งมีสิ่งมหัศจรรย์เงาพระธาตุ ๗ เงา ในพระวิหารหลังเปียง และมีวิหารรอยพระพุทธรบาท และในวันที่ ๑๗ เมษายน ของทุกปีเทศบาลตำบลท่าผาจะจัดงานบุญประเพณีสงกรานต์และงานบุญบั้งไฟเป็นประจำทุกปี
๒. หมู่บ้านท่องเที่ยว OTOP (หมู่บ้านเซรามิค) บ้านศาลาเม็ง หมู่ที่ ๙ และบ้านศาลาบัวบก หมู่ที่ ๘ มีโรงงานเซรามิคอยู่ ๕๐ โรงงาน ในหมู่ ๘ บ้านศาลาบัวบก และหมู่ ๙ บ้านศาลาเม็ง มีกิจกรรมการท่องเที่ยว โดยนักท่องเที่ยวสามารถมีกิจกรรมการท่องเที่ยวได้หลายช่องทาง เช่น
 - ๒.๑.สามารถเลือกซื้อสินค้าเซรามิคราคาถูก ณ ศูนย์แสดงและจำหน่ายสินค้าเซรามิค บ้านศาลาเม็ง
 - ๒.๒ สามารถเยี่ยมชมกระบวนการผลิตเซรามิคในโรงงานทุกโรง
 - ๒.๓ สามารถตกแต่งลวดลาย วาดภาพ เขียนข้อความบนผลิตภัณฑ์เซรามิคได้.

๖.๕ อุตสาหกรรม

อาชีพการอุตสาหกรรม มีการผลิตสินค้าอุตสาหกรรม ภายในครัวเรือน เป็นโรงงานเซรามิคซึ่งมีจำนวนประมาณ ๕๐ โรงงาน พื้นที่ประกอบอาชีพส่วนใหญ่ อยู่ใน หมู่ ๖,๗,๘,๙

๖.๖ การพาณิชย์และกลุ่มอาชีพ

อาชีพค้าขาย มีการประกอบอาชีพค้าขาย โดยออกขายตามอำเภอ จังหวัดต่างๆ สินค้าที่ขาย เช่น เครื่องปั้นดินเผา เครื่องใช้ในครัวเรือน สินค้าจากโรงงานเซรามิค เป็นต้นมีโรงงานอุตสาหกรรมในครัวเรือนทำเซรามิค เป็นแหล่งสร้างรายได้ให้กับประชาชนในพื้นที่ มีการใช้แรงงานในตำบลและอำเภอใกล้เคียง

หน่วยธุรกิจในเขตเทศบาล.

- | | | |
|--------------|---|------|
| - ตลาดสด | ๓ | แห่ง |
| - ปั้มน้ำมัน | ๑ | แห่ง |

- ร้านอาหาร	๑	แห่ง
- โรงงานเซรามิค	๖๐	แห่ง ในพื้นที่ หมู่ที่ ๖,๗,๘,๙
- โรงสี	๔	แห่ง ในพื้นที่ หมู่ที่ ๑,๓,๕
- ฟาร์มเลี้ยงไก่	๑	แห่ง
- ร้านค้าปลีก	๔๔	แห่ง
- ร้านขายวัสดุก่อสร้าง	๑	แห่ง
- บั๊มน้ำมันหลอด	๑	แห่ง
- โรงน้ำดื่ม	๒	แห่ง
- อู่ซ่อมรถ	๑๐	แห่ง
- ร้านเสริมสวย	๖	แห่ง
- ร้านล้างรถ	๒	แห่ง
- ร้านเตาถ่าน	๑	แห่ง
- โรงอิฐ	๑	แห่ง
- โรงซีเมนต์บล็อก	๑	แห่ง
- ขายแก๊สหุงต้ม	๑	แห่ง
- ร้านทำขนมปัง	๑	แห่ง

กลุ่มอาชีพในเขตเทศบาล

๑. กลุ่มเลี้ยงวัว หมู่ ๑ บ้านนางแตน
-ร.ต ประยูร ชุ่มใจ ประธานกลุ่ม
๒. กลุ่มปลูกหญ้าเนเปียร์ หมู่ ๑ บ้านนางแตน
-นางแสงเทียน สุริยงค์ ประธานกลุ่ม
๓. กลุ่มจักสานบ้านสบปุง หมู่ ๓ บ้านสบปุง
-นางแสงรอน แปนงูจา ประธานกลุ่ม
๔. กลุ่มผลิตเตาประสิทธิภาพสูง หมู่ ๓ บ้านสบปุง
-นายเสาร์แก้ว แปนงูจา ประธานกลุ่ม
๕. กลุ่มแม่บ้านเกษตรกร (ข้าวแต่น้ำแดงโม) หมู่ ๓ บ้านสบปุง
-นางศักดิ์ศรี สิงห์ขร ประธานกลุ่ม

๖. กลุ่มน้ำดื่มบ้านนาเวียง หมู่ ๕ บ้านนาเวียง
-นางนวพร หารชุมเศษ ประธานกลุ่ม
๗. กลุ่มดอกไม้ประดิษฐ์บ้านนาเวียง หมู่ ๕ บ้านนาเวียง
-นางพองคำ ตันเต ประธานกลุ่ม
๘. กลุ่มข้าวกล้องบ้านนาเวียง หมู่ ๕ บ้านนาเวียง
-นางพองคำ ตันเต ประธานกลุ่ม
๙. กลุ่มเกษตรอินทรีย์ หมู่ ๕ บ้านนาเวียง
-นางไล สุธรรม ประธานกลุ่ม
๑๐. กลุ่มกาะแม่แม่บัวตอง หมู่ ๖ บ้านท่าช้าง
-นางวิยะนันท์ จุลละนันท์ ประธานกลุ่ม
๑๑. กลุ่มหมู่บ้านท่องเที่ยวเซรามิค หมู่ ๘ บ้านศาลาบัวบก
๑๒. กลุ่มหมู่บ้านท่องเที่ยวเซรามิค หมู่ ๙ บ้านศาลาเม็ง

๖.๗ แรงงาน

อาชีพรับจ้าง ราษฎรเป็นวัยทำงาน ทำงานรับจ้างตามโรงงานอุตสาหกรรมครัวเรือนในหมู่บ้านและตำบล ห้างร้านต่างๆ ประมาณ ๒,๐๕๑ คน

จำนวนแรงงานในภาคการเกษตร

ที่	หมู่บ้าน	แรงงาน		รวมแรงงาน (คน)	ครัวเรือน (เกษตรกร)	หมายเหตุ
		ชาย	หญิง			
๑	บ้านนางแตง หมู่ ๑	๑๕๖	๑๔๖	๓๐๒	๑๖๑	แรงงานใน ภาคเกษตร
๒	บ้านใหม่ หมู่ ๒	๑๓๘	๑๕๕	๒๙๓	๑๕๔	

๓	บ้านสบปุง หมู่ ๓	๑๓๒	๑๒๘	๒๖๐	๑๓๗	หลังจากการ ทำการเกษตร จะไปรับจ้าง ในโรงงาน เซรามิค
๔	บ้านนาเวียง หมู่ ๕	๙๘	๙๐	๑๘๘	๑๐๑	
๕	บ้านท่าช้าง หมู่ ๖	๘๘	๗๘	๑๖๖	๘๑	
๖	บ้านศาลาหม้อ หมู่ ๗	๗๗	๗๐	๑๔๗	๗๙	
๗	บ้านศาลาบัวบก หมู่ ๘	๑๑๗	๑๐๑	๑๑๘	๑๐๒	
๘	บ้านศาลาเม็ง หมู่ ๙	๑๓๕	๑๐๕	๒๔๐	๑๓๐	

ข้อมูลจากสำนักงานเกษตรอำเภอเกาะคา ณ เดือนตุลาคม ๒๕๕๙

๗. เศรษฐกิจพอเพียงท้องถิ่นด้านการเกษตรและแหล่งน้ำ

๗.๑ ข้อมูลพื้นฐานของหมู่บ้านหรือชุมชน

หมู่บ้าน	จำนวนประชากร			จำนวน ครัวเรือน	พื้นที่ทั้งหมด (ไร่)
	ชาย	หญิง	รวม		
นางแตง	๕๔๗	๕๔๕	๑,๐๙๒	๓๒๙	๘๙๕
ใหม่	๓๗๑	๓๗๐	๗๔๑	๒๖๐	๓๕๐
สบปุง	๔๖๐	๔๗๐	๙๓๐	๒๘๙	๖๐๐
นาเวียง	๒๙๕	๓๒๕	๖๒๐	๒๔๖	๑๔๐๐
ท่าช้าง	๑๕๙	๑๙๓	๓๕๒	๑๑๓	๓๙๐
ศาลาหม้อ	๒๐๘	๒๓๘	๔๔๖	๑๔๐	๕๑๕
ศาลาบัวบก	๓๔๕	๔๐๔	๗๔๙	๒๖๒	๖๖๗
ศาลาเม็ง	๓๓๕	๔๒๕	๗๖๐	๒๗๗	๑,๐๐๘
ทะเบียนบ้านกลาง	๓๓	๑๔	๔๗	๒	

๗.๒ ข้อมูลด้านการเกษตร

สภาพพื้นที่ เป็นที่ราบลุ่มติดแม่น้ำวัง ทุกหมู่บ้านมีการปลูกพืชตลอดปี

(๑) หมู่บ้านนางแตง

ประเภทของการทำการเกษตร		จำนวน	ผลผลิตเฉลี่ย (กก./ไร่)	ต้นทุนการผลิตเฉลี่ย (บาท/ไร่)	ราคาขายโดยเฉลี่ย (บาท/ไร่)
๒.๑) ทำนา	ในเขตชลประทาน	..๒๐๐.. ครัวเรือน ..๔๔๖.. ไร่	..๗๕๐.. กก./ไร่	..๒,๘๕๖.. บาท/ไร่	..๓,๒๒๕.. บาท/ไร่
๒.๒) ทำสวน	สวน...ลำไย.....	..๙๕.. ครัวเรือน ..๘๕.. ไร่	..๘๒๐.. กก./ไร่	..๒,๒๕๐.. บาท/ไร่	๑๐,๐๐๐.. บาท/ไร่
	สวน...มะม่วง.....	..๒๐.. ครัวเรือน ..๒๔.. ไร่	..๘๕๐.. กก./ไร่	..๒,๒๕๐.. บาท/ไร่	๑๕,๐๐๐.. บาท/ไร่
	สวน...มะขาม.....	..๒๐.. ครัวเรือน ..๒๑.. ไร่	..๕๐๐.. กก./ไร่	..๒,๑๐๐.. บาท/ไร่	๑๕,๐๐๐.. บาท/ไร่
	สวน...ส้มโอ.....	..๒๕.. ครัวเรือน ..๓๒.. ไร่	..๙๑๐.. กก./ไร่	..๒,๒๕๐.. บาท/ไร่	๓๐,๐๐๐.. บาท/ไร่
๒.๓) ทำไร่	ไร่ถั่วเหลือง	..๑๕.. ครัวเรือน ..๒๒.. ไร่	..๒๐๐.. กก./ไร่	..๒,๕๐๐.. บาท/ไร่	๖,๐๐๐.. บาท/ไร่
๒.๔) อื่นๆ	พืชผักสวนครัว	..๑๕๐.. ครัวเรือน ..๓๑.. ไร่	..๑,๘๐๐.. กก./ไร่	..๒,๓๐๐.. บาท/ไร่	๑๐,๐๐๐.. บาท/ไร่

(๒) หมู่บ้านใหม่

ประเภทของการทำการเกษตร		จำนวน	ผลผลิตเฉลี่ย (กก./ไร่)	ต้นทุนการผลิตเฉลี่ย (บาท/ไร่)	ราคาขายโดยเฉลี่ย (บาท/ไร่)
๒.๑) ทำนา	ในเขตชลประทาน	..๑๘๕.. ครัวเรือน ..๓๑๓.. ไร่	..๗๕๐.. กก./ไร่	..๒,๘๕๖.. บาท/ไร่	..๓,๒๒๕.. บาท/ไร่
๒.๒) ทำสวน	สวน...ลำไย.....	..๔๐.. ครัวเรือน ..๖๕.. ไร่	..๘๒๐.. กก./ไร่	..๒,๒๕๐.. บาท/ไร่	๑๐,๐๐๐.. บาท/ไร่
	สวน...ส้มโอ.....	..๘.. ครัวเรือน ..๒๑.. ไร่	..๙๑๐.. กก./ไร่	..๒,๒๕๐.. บาท/ไร่	๓๐,๐๐๐.. บาท/ไร่
	สวน...มะขาม.....	..๕.. ครัวเรือน ..๑๘.. ไร่	..๕๐๐.. กก./ไร่	..๒,๑๐๐.. บาท/ไร่	๑๕,๐๐๐.. บาท/ไร่

	สวน...มะม่วง.....	...๓...คริวเรือน ...๘.....ไร่	...๘๕๐...กก./ไร่	...๒,๒๕๐...บาท/ไร่	๑๕,๐๐๐...บาท/ไร่
๒.๓) อื่นๆ	พืชผักสวนครัว	...๑๐...คริวเรือน ...๖.....ไร่	...๑,๘๐๐...กก./ไร่	...๒,๓๐๐...บาท/ไร่	๑๘,๐๐๐...บาท/ไร่

(๓) หมู่บ้านสบปุง

ประเภทของการทำการเกษตร		จำนวน	ผลผลิตเฉลี่ย (กก./ไร่)	ต้นทุนการผลิตเฉลี่ย (บาท/ไร่)	ราคาขายโดยเฉลี่ย (บาท/ไร่)
๒.๑) ทำนา	ในเขตชลประทาน	...๒๗๐...คริวเรือน ...๘๒๖.....ไร่	...๗๕๐...กก./ไร่	...๒,๘๕๖...บาท/ไร่	...๓,๒๒๕...บาท/ไร่
๒.๒) ทำสวน	สวน...ลำไย.....	...๒๐...คริวเรือน ...๔๒.....ไร่	...๘๒๐...กก./ไร่	...๒,๒๕๐...บาท/ไร่	๑๐,๐๐๐...บาท/ไร่
	สวน...มะม่วง.....	...๑๗...คริวเรือน ...๒๔.....ไร่	...๘๕๐...กก./ไร่	...๒,๒๕๐...บาท/ไร่	๑๕,๐๐๐...บาท/ไร่
	สวน...ส้มโอ.....	...๑๐...คริวเรือน ...๑๒.....ไร่	...๙๑๐...กก./ไร่	...๒,๒๕๐...บาท/ไร่	๓๐,๐๐๐...บาท/ไร่
๒.๓) ทำไร่	ไร่ถั่วเหลือง	...๓๕...คริวเรือน ...๔๗.....ไร่	...๒๐๐...กก./ไร่	...๒,๕๐๐...บาท/ไร่	๖,๐๐๐...บาท/ไร่
	ไร่กระเทียม	...๒...คริวเรือน ...๒.....ไร่	...๘๐๐...กก./ไร่	...๕,๐๐๐...บาท/ไร่	๑๖,๐๐๐...บาท/ไร่
๒.๔) อื่นๆ	พืชผักสวนครัว	...๔๐...คริวเรือน ...๓๖.....ไร่	...๑,๘๐๐...กก./ไร่	...๒,๓๐๐...บาท/ไร่	๑๘,๐๐๐...บาท/ไร่

(๔) หมู่บ้านนาเวียง

ประเภทของการทำการเกษตร	จำนวน	ผลผลิตเฉลี่ย	ต้นทุนการผลิตเฉลี่ย	ราคาขายโดยเฉลี่ย
------------------------	-------	--------------	---------------------	------------------

			(กก./ไร่)	(บาท/ไร่)	(บาท/ไร่)
๒.๑) ทำนา	ในเขตชลประทาน	..๑๖๐.. ครัวเรือน ..๓๕๖.....ไร่	..๗๕๐.....กก./ไร่	..๒,๘๕๖.. บาท/ไร่	..๓,๒๒๕.. บาท/ไร่
๒.๒) ทำสวน	สวน...ลำไย.....	..๓๐.. ครัวเรือน ..๓๕.....ไร่	..๘๒๐.....กก./ไร่	..๒,๒๕๐.. บาท/ไร่	๑๐,๐๐๐.. บาท/ไร่
	สวน...มะม่วง.....	..๒๒.. ครัวเรือน ..๒๔.....ไร่	..๘๕๐.....กก./ไร่	..๒,๒๕๐.. บาท/ไร่	๑๕,๐๐๐.. บาท/ไร่
	สวน...ส้มโอ.....	..๒๓.. ครัวเรือน ..๑๙.....ไร่	..๙๑๐.....กก./ไร่	..๒,๒๕๐.. บาท/ไร่	๓๐,๐๐๐.. บาท/ไร่
๒.๓) ทำไร่	ไร่ข้าวโพด	..๔.. ครัวเรือน ..๕.....ไร่	..๓๐๐๐.. กก./ไร่	..๑,๕๐๐.. บาท/ไร่	๓๐,๐๐๐.. บาท/ไร่
๒.๔) อื่นๆ	พืชผักสวนครัว	..๒๐.. ครัวเรือน ..๑๘.....ไร่	..๑,๘๐๐.. กก./ไร่	..๒,๓๐๐.. บาท/ไร่	๑๐,๐๐๐.. บาท/ไร่

(๕) หมู่บ้านท่าช้าง

ประเภทของการทำการเกษตร		จำนวน	ผลผลิตเฉลี่ย (กก./ไร่)	ต้นทุนการผลิตเฉลี่ย (บาท/ไร่)	ราคาขายโดยเฉลี่ย (บาท/ไร่)
๒.๑) ทำนา	ในเขตชลประทาน	..๙๘.. ครัวเรือน ..๑๘๗.....ไร่	..๗๕๐.....กก./ไร่	..๒,๘๕๖.. บาท/ไร่	..๓,๒๒๕.. บาท/ไร่
๒.๒) ทำสวน	สวน...ลำไย.....	..๔๔.. ครัวเรือน ..๔๐.....ไร่	..๘๒๐.....กก./ไร่	..๒,๒๕๐.. บาท/ไร่	๑๐,๐๐๐.. บาท/ไร่
	สวน...มะม่วง.....	..๑๑.. ครัวเรือน ..๑๗.....ไร่	..๘๕๐.....กก./ไร่	..๒,๒๕๐.. บาท/ไร่	๑๕,๐๐๐.. บาท/ไร่
	สวน...ส้มโอ.....	..๒๐.. ครัวเรือน ..๑๘.....ไร่	..๙๑๐.....กก./ไร่	..๒,๒๕๐.. บาท/ไร่	๓๐,๐๐๐.. บาท/ไร่

		..๘.....ไร่			
๒.๓) อื่นๆ	พืชผักสวนครัว	..๒๐...คร้วเรือน ..๑๑.....ไร่	..๑,๘๐๐...กก./ไร่	...๒,๓๐๐...บาท/ไร่	๑๐,๐๐๐...บาท/ไร่

(๖) หมู่บ้านศาลาหม้อ

ประเภทของการทำการเกษตร		จำนวน	ผลผลิตเฉลี่ย (กก./ไร่)	ต้นทุนการผลิตเฉลี่ย (บาท/ไร่)	ราคาขายโดยเฉลี่ย (บาท/ไร่)
๒.๑) ทำนา	ในเขตชลประทาน	..๑๑๐...คร้วเรือน ..๓๖๐.....ไร่	..๗๕๐...กก./ไร่	...๒,๘๕๖...บาท/ไร่	...๓,๒๒๕...บาท/ไร่
๒.๒) ทำสวน	สวน...ลำไย.....	..๕๐...คร้วเรือน ..๔๐.....ไร่	..๘๒๐...กก./ไร่	...๒,๒๕๐...บาท/ไร่	๑๐,๐๐๐...บาท/ไร่
	สวน...มะม่วง.....	..๒๔...คร้วเรือน ..๑๗.....ไร่	..๘๕๐...กก./ไร่	...๒,๒๕๐...บาท/ไร่	๑๕,๐๐๐...บาท/ไร่
	สวน...ส้มโอ.....	..๑๐...คร้วเรือน ..๘.....ไร่	..๙๑๐...กก./ไร่	...๒,๒๕๐...บาท/ไร่	๓๐,๐๐๐...บาท/ไร่
๒.๓) ทำไร่	ไร่ถั่วลิสง	..๑๒...คร้วเรือน ..๘.....ไร่	..๒๐๐...กก./ไร่	...๒,๕๐๐...บาท/ไร่	๖,๐๐๐...บาท/ไร่
	ไร่กระเทียม	..๑๑...คร้วเรือน ..๓.....ไร่	..๘๐๐...กก./ไร่	...๕,๐๐๐...บาท/ไร่	๑๖,๐๐๐...บาท/ไร่
๒.๔) อื่นๆ	พืชผักสวนครัว	..๒๓...คร้วเรือน ..๑๒.....ไร่	..๑,๘๐๐...กก./ไร่	...๒,๓๐๐...บาท/ไร่	๑๐,๐๐๐...บาท/ไร่

(๗) หมู่บ้านศาลาบัวบก

ประเภทของการทำการเกษตร		จำนวน	ผลผลิตเฉลี่ย (กก./ไร่)	ต้นทุนการผลิตเฉลี่ย (บาท/ไร่)	ราคาขายโดยเฉลี่ย (บาท/ไร่)
๒.๑) ทำนา	ในเขตชลประทาน	...๑๗๐... ครัวเรือน ...๓๕๘... ไร่	...๗๕๐... กก./ไร่	...๒,๘๕๖... บาท/ไร่	...๓,๒๒๕... บาท/ไร่
๒.๒) ทำสวน	สวน...ลำไย.....	...๔๔... ครัวเรือน ...๓๗... ไร่	...๘๒๐... กก./ไร่	...๒,๒๕๐... บาท/ไร่	...๑๐,๐๐๐... บาท/ไร่
	สวน...มะม่วง.....	...๓๕... ครัวเรือน ...๒๖... ไร่	...๘๕๐... กก./ไร่	...๒,๒๕๐... บาท/ไร่	...๑๕,๐๐๐... บาท/ไร่
	สวน...ส้มโอ.....	...๒๒... ครัวเรือน ...๑๕... ไร่	...๙๑๐... กก./ไร่	...๒,๒๕๐... บาท/ไร่	...๓๐,๐๐๐... บาท/ไร่
๒.๓) ทำไร่	ไร่แดงโม	...๓๔... ครัวเรือน ...๔๐... ไร่	...๒,๑๐๐... กก./ไร่	...๔,๖๖๐... บาท/ไร่	...๒๕,๐๐๐... บาท/ไร่
๒.๔) อื่นๆ	พืชผักสวนครัว	...๔๐... ครัวเรือน ...๒๒... ไร่	...๑,๘๐๐... กก./ไร่	...๒,๓๐๐... บาท/ไร่	...๑๐,๐๐๐... บาท/ไร่

(๘) หมู่บ้านศาลาเม็ง

ประเภทของการทำการเกษตร		จำนวน	ผลผลิตเฉลี่ย (กก./ไร่)	ต้นทุนการผลิตเฉลี่ย (บาท/ไร่)	ราคาขายโดยเฉลี่ย (บาท/ไร่)
๒.๑) ทำนา	ในเขตชลประทาน	...๑๔๐... ครัวเรือน ...๖๖๙... ไร่	...๗๕๐... กก./ไร่	...๒,๘๕๖... บาท/ไร่	...๓,๒๒๕... บาท/ไร่
๒.๒) ทำสวน	สวน...ลำไย.....	...๘๐... ครัวเรือน ...๗๓... ไร่	...๘๒๐... กก./ไร่	...๒,๒๕๐... บาท/ไร่	...๑๐,๐๐๐... บาท/ไร่
	สวน...มะม่วง.....	...๓๔... ครัวเรือน ...๒๕... ไร่	...๘๕๐... กก./ไร่	...๒,๒๕๐... บาท/ไร่	...๑๕,๐๐๐... บาท/ไร่
	สวน...ส้มโอ.....	...๑๔... ครัวเรือน ...๘... ไร่	...๙๑๐... กก./ไร่	...๒,๒๕๐... บาท/ไร่	...๓๐,๐๐๐... บาท/ไร่
๒.๓) ทำไร่	ไร่กระเทียม	...๗... ครัวเรือน ...๔... ไร่	...๘๐๐... กก./ไร่	...๕,๐๐๐... บาท/ไร่	...๑๖,๐๐๐... บาท/ไร่
	ไร่แดงโม	...๔๐... ครัวเรือน ...๑๗๐... ไร่	...๒,๑๐๐... กก./ไร่	...๔,๖๖๐... บาท/ไร่	...๒๕,๐๐๐... บาท/ไร่
๒.๔) อื่นๆ	พืชผักสวนครัว	...๔๔... ครัวเรือน	...๑,๘๐๐... กก./ไร่	...๒,๓๐๐... บาท/ไร่	...๑๐,๐๐๐... บาท/ไร่

		...๓๒...ไร่			
--	--	-------------	--	--	--

๗.๓ ข้อมูลด้านแหล่งน้ำทางการเกษตร

มีแหล่งสูบน้ำพลังไฟฟ้า ๒ จุด คือ

จุดที่ ๑. บ้านท่าผา หมู่ที่ ๔ ตำบลท่าผา พื้นที่รับน้ำหมู่ที่ ๑,๒,๓,๔

จุดที่ ๒ บ้านศาลาเม็ง หมู่ที่ ๙ ตำบลท่าผา พื้นที่รับน้ำ หมู่ที่ ๘,๙ หมู่ที่ ๗ บางส่วน มีลำน้ำแม่ยาว ไหลผ่าน หมู่ที่ ๕

-แหล่งน้ำธรรมชาติ

แม่น้ำวังไหลผ่าน หมู่ ๑ - ๙

แม่น้ำแม่ยาว ไหลผ่าน หมู่ ๕ บ้านนาเวียง

ห้วยแม่มั่ง ไหลผ่าน หมู่ ๕ - ๙

ห้วยแม่แก้ว ไหลผ่าน หมู่ ๕ - ๗

ห้วยลิก ไหลผ่าน หมู่ ๑ - ๓

ห้วยแก้ว ไหลผ่าน หมู่ ๑

ห้วยแม่ฮ่อง

ห้วยโป่ง

ห้วยแม่ขนุน

ห้วยแม่แล้ง

-แหล่งน้ำที่สร้างขึ้น

อ่างเก็บน้ำชลประทาน หมู่ ๑

ฝายกั้นน้ำแม่ฮ่อง หมู่ ๕ บ้านนาเวียง

สระน้ำประมงหมู่บ้าน หมู่ ๕

สระเก็บน้ำชลประทาน หมู่ ๙

บ่อน้ำตื้น ๑๐ แห่ง

บ่อโยก ๑๐ แห่ง

๗.๔ ข้อมูลด้านแหล่งน้ำกิน น้ำใช้ หรือน้ำเพื่อการอุปโภคบริโภค

มีการใช้น้ำในการอุปโภคบริโภคครบทุกหมู่บ้าน และมีใช้อย่างเพียงพอ โดยใช้น้ำประปาจาก ๒ แหล่งคือ

๑.น้ำประปาจากการประปาส่วนภูมิภาคอำเภอเกาะคา ผู้ใช้น้ำคือประชาชนทุกหลังคาเรือนของ หมู่ ๕ บ้านนาเวียง และ หมู่ ๒ บ้านใหม่

๒.การบริหารจัดการน้ำประปาหมู่บ้าน เป็นลักษณะการบริหารจัดการของระบบการใช้น้ำในหมู่บ้าน
ร่วมกัน คือ

๒.๑ ประปาหมู่บ้านศาลาเม็ง โดยใช้น้ำร่วมกันระหว่าง หมู่ ๖ , ๗ , ๘ , ๙

๒.๒ ประปาหมู่บ้านบ้านนางแตน หมู่ ๑ และบ้านสบปุง หมู่ ๓

โครงการความต้องการของประชาชนด้านแหล่งน้ำ

ที่	ชื่อโครงการ
๑	โครงการกั้นฝายชะลอน้ำ ห้วยโป่ง หมู่ ๑ บ้านนางแตน
๒	โครงการขุดบ่อบาดาลบริเวณ ห้วยแก้ว-ห้วยโป่ง หมู่ ๑ บ้านนางแตน จำนวน ๕ จุด
๓	โครงการติดตั้งเครื่องสูบน้ำพลังไฟฟ้า หมู่ ๑ บ้านนางแตน
๔	โครงการขยายเขตประปาหมู่บ้าน หมู่ ๑ , หมู่ ๓ , หมู่ ๕
๕	โครงการก่อสร้างฝายแม่ห้วยเซาะ หมู่ ๒ บ้านใหม่
๖	โครงการก่อสร้างฝายแม่ห้วยลิก หมู่ ๓ บ้านสบปุง
๗	โครงการก่อสร้างอ่างเก็บน้ำห้วยลิก หมู่ ๓ บ้านสบปุง
๘	โครงการขุดลอกห้วยแม่แล้ง หมู่ ๕ บ้านนาเวียง
๙	โครงการก่อสร้างฝายกักเก็บน้ำห้วยแม่ฮ้อง หมู่ ๕ บ้านนาเวียง
๑๐	โครงการขุดลอกสระน้ำประจำหมู่บ้านนาเวียง หมู่ ๕
๑๑	โครงการป้องกันตลิ่งพังแม่น้ำวัง หมู่ ๕ บ้านนาเวียง
๑๒	โครงการป้องกันตลิ่งพังห้วยแม่ฮ้อง หมู่ ๕ บ้านนาเวียง
๑๓	โครงการขุดลอกห้วยแม่มั่ง
๑๔	โครงการก่อสร้างฝายน้ำล้นแม่น้ำวัง
๑๕	โครงการก่อสร้างฝายน้ำล้นห้วยแม่มั่ง
๑๖	โครงการขุดบ่อบาดาลบริเวณทุ่งเด่น หมู่ ๘ ศาลาบัวบก
๑๗	โครงการขุดลอกห้วยแม่ขนุน หมู่ ๙ ศาลาเม็ง

๘. ศาสนา ประเพณี วัฒนธรรม

๘.๑ การนับถือศาสนา

ประชาชนส่วนใหญ่นับถือศาสนาพุทธ ร้อยละ ๙๙

- วัด / สำนักสงฆ์ ๑๐ แห่ง ในพื้นที่ หมู่ที่ ๑,๒,๓,๕,๖,๗,๘,๙
- ศาลเจ้า ๓ แห่ง

๘.๒ ประเพณีและงานประจำปี

๑...ประเพณีแห่ครัวตานขึ้นวัดตอยน้อย(สร่งน้ำพระธาตุตอยน้อย)..เดือน.....เมษายน....

กิจกรรม...ทุกหมู่บ้านแห่ครัวตานขึ้นวัดตอยน้อย ในวันที่ ๑๗ เมษายน ของทุกปี...

๒...ประเพณีสงกรานต์.....เดือน.....เมษายน....

กิจกรรม...จัดงานประเพณีสงกรานต์และรดน้ำดำหัวผู้สูงอายุ.....

๓...ประเพณีห่มผ้าศรี.....เดือน.....เมษายน....

กิจกรรม....ห่มผ้าศรีเข้าวัดในวันที่ ๑๕ เมษายน ของทุกปี.....

๔...ประเพณีวันเข้าพรรษา.....เดือน.....กรกฎาคม....

กิจกรรม....แห่เทียนเข้าวัด ๑๐ วัด ในเขตเทศบาลตำบลท่าผา...

๕...ประเพณีล่องสะเปา-ลอยกระทง...เดือน.....ตุลาคม-พฤศจิกายน....

กิจกรรม....จัดขบวนแห่ลอยกระทง สะเปา เพื่อสักการะแม่น้ำ หลังวันออกพรรษาของทุกปี และในวันเพ็ญเดือน ๑๒ ของทุกปี (เดือนพฤศจิกายน) มีการลอยกระทงเพื่อสักการะพระแม่คงคา

๖...ประเพณีบุญบั้งไฟหรือประเพณี ๕,๗,๘,๙ เบ็ง.....เดือน...มิถุนายน....

กิจกรรม.แข่งขันการประกวดบั้งไฟของหมู่บ้านสบปุง หมู่บ้านนาเวียง และหมู่บ้านศาลาบัวบก

๘.๓ ภูมิปัญญาท้องถิ่น ภาษาถิ่น

ภูมิปัญญาท้องถิ่น ประชาชนในเขตเทศบาลได้อนุรักษ์ภูมิปัญญาท้องถิ่น ได้แก่

- ๑.การจักสานงอบ สานแข่งจากไม้ไผ่และใบลาน
- ๒.การทำตุ่งไส้หมู , ตุ่ง ๑๒ ราศี
- ๓.การทำเซรามิค
- ๔.การสานแห
- ๕.การทำกะบวย , ทัพพีจากกะลามะพร้าว
- ๖.การทำไม้กวาดทางมะพร้าว
- ๗.การทำยาสมุนไพร เช่น ยาหอม ,ยาดม ,ยาแก้ท้องอืด
- ๘.การทำน้บูยอินทรี
- ๙.การทำบายศรี

ภาษาถิ่น ส่วนมากร้อยละ ๙๐ % พูดภาษาเหนือ (คำเมือง)

๘.๔ สินค้าพื้นเมืองและของที่ระลึก

๑. เครื่องปั้นดินเผา เครื่องใช้ในครัวเรือน สินค้าจากโรงงานเซรามิค เนื่องจากมีโรงงานอุตสาหกรรมในครัวเรือนทำเซรามิค สามารถจัดซื้อได้จากกลุ่มหมู่บ้านท่องเที่ยวเซรามิคหมู่ ๘ บ้านศาลาบัวบก และหมู่ ๙ บ้านศาลาเม็ง หรือศูนย์แสดงและจำหน่ายสินค้าเซรามิคในหมู่บ้านศาลาเม็ง หมู่ ๙
- ๒.จักสานงอบ (หมวก) และแข่ง จากกลุ่มจักสานบ้านสบปุง หมู่ ๓ บ้านสบปุง
- ๓.เตาอั้งโล่ประหยัดพลังงาน จากกลุ่มผลิตเตาประสิทธิภาพสูง หมู่ ๓ บ้านสบปุง
- ๔.ข้าวแต่นรสชาติต่างๆ จากกลุ่มแม่บ้านเกษตรกร (ข้าวแต่นน้ำแตงโม) หมู่ ๓ บ้านสบปุง
- ๕.ข้าวกล้องเพื่อสุขภาพ จากกลุ่มข้าวกล้องบ้านนาเวียง หมู่ ๕ บ้านนาเวียง
- ๖.น้บูยอินทรีจากกลุ่มเกษตรอินทรี หมู่ ๕ บ้านนาเวียง
- ๗.กอละแม จากกลุ่มกอละแมแม่บัวตอง หมู่ ๖ บ้านท่าช้าง

๙. ทรัพยากรธรรมชาติ

๙.๑ น้ำ

- น้ำที่ใช้ในการเกษตรมาจากแหล่งน้ำตามธรรมชาติ , แหล่งน้ำที่สร้างขึ้น และน้ำฝนซึ่งมีเพียงพอต่อการทำการเกษตร รวมทั้งเทศบาลได้ติดตั้งแหล่งสูบน้ำพลังไฟฟ้า ๒ จุด คือ

จุดที่ ๑. บ้านท่าผา หมู่ที่ ๔ ตำบลท่าผา พื้นที่รับน้ำหมู่ที่ ๑,๒,๓,๔

จุดที่ ๒ บ้านศาลาเม็ง หมู่ที่ ๙ ตำบลท่าผา พื้นที่รับน้ำ หมู่ที่ ๘,๙ หมู่ที่ ๗ บางส่วน มีลำน้ำแม่ยาว ไหลผ่าน หมู่ที่ ๕

-แหล่งน้ำธรรมชาติ

แม่น้ำวังไหลผ่าน หมู่ ๑ - ๙

แม่น้ำแม่ยาว ไหลผ่าน หมู่ ๕ บ้านนาเวียง

ห้วยแม่มั่ง ไหลผ่าน หมู่ ๕ - ๙

ห้วยแม่แก้ว ไหลผ่าน หมู่ ๕ - ๗

ห้วยลิก ไหลผ่าน หมู่ ๑ - ๓

ห้วยแก้ว ไหลผ่าน หมู่ ๑

ห้วยแม่ฮ่อง

ห้วยโป่ง

ห้วยแม่ขุน

ห้วยแม่แล้ง

-แหล่งน้ำที่สร้างขึ้น

อ่างเก็บน้ำชลประทาน หมู่ ๑

ฝายกั้นน้ำแม่ฮ่อง หมู่ ๕ บ้านนาเวียง

สระน้ำประมงหมู่บ้าน หมู่ ๕

สระเก็บน้ำชลประทาน หมู่ ๙

บ่อน้ำตื้น ๑๐ แห่ง

บ่อโยก ๑๐ แห่ง

-น้ำที่ใช้ในการอุปโภค-บริโภค เป็นน้ำที่ได้จากน้ำฝน น้ำใต้ดิน และน้ำดิบจากแม่น้ำวัง ซึ่งจะต้องนำมาผ่านกระบวนการของระบบประปาทั้งของการประปาส่วนภูมิภาค ระบบประปาหมู่บ้านของหมู่บ้านศาลาเม็ง ประปาหมู่บ้านของบ้านนางแตน-สบปุง

๙.๒ ป่าไม้

ในเขตเทศบาลมีพื้นที่ป่าไม้ ๒ แหล่งคือ

๑.ป่าแพะผายาย มีพื้นที่ประมาณ ๑๐๐ ไร่ อยู่ในเขตของบ้านนางแตง หมู่ ๑ ถึงบ้านสบปุง หมู่ ๓ ตำบลท่าผา เป็นป่าไม้ธรรมชาติ พันธุ์ไม้หลักๆ ประกอบด้วย ไม้สัก , ไม้ประดู่ , ไม้ฉำฉา , ต้นข่า , ไม้เป่า , ต้นไผ่ป่า , มะขามเทศ ฯลฯ

ทิศเหนือ ติดกับถนนสาธารณประโยชน์ (กองวิ้ว)บ้านนางแตง หมู่ ๑

ทิศใต้ ติดกับที่ดินส่วนบุคคล

ทิศตะวันตก ติดกับถนนบ้านแม่ฮาม อำเภอกะลา

ทิศตะวันออก ติดกับที่ดินส่วนบุคคล

๒.ป่าชุมชนบ้านนาเวียง มีพื้นที่ประมาณ ๑๘ ไร่ อยู่ในเขตของบ้านนาเวียง หมู่ ๕ เป็นป่าชุมชนของหมู่บ้าน พันธุ์ไม้ประกอบด้วยไม้ฉำฉา , ต้นไผ่ป่า , ต้นไผ่ซาง ฯลฯ

ทิศเหนือ ติดกับแม่น้ำวัง

ทิศใต้ ติดกับแม่น้ำวัง

ทิศตะวันตก ติดกับที่ดินส่วนบุคคล

ทิศตะวันออก ติดกับที่ดินส่วนบุคคล

๙.๓ คุณภาพของทรัพยากรธรรมชาติ

ในพื้นที่ของเทศบาลส่วนมากเป็นพื้นที่สำหรับเพาะปลูก ที่อยู่อาศัย ร้านค้า สถานประกอบการ ตามลำดับ และมีพื้นที่เพียงเล็กน้อยที่เป็นพื้นที่สาธารณะ ทรัพยากรธรรมชาติในพื้นที่ ก็ได้แก่ ดิน น้ำ ต้นไม้ อากาศที่ไม่มีมลพิษ น้ำที่ใช้ในการเกษตรมาจากแหล่งน้ำตามธรรมชาติ , แหล่งน้ำที่สร้างขึ้น และน้ำฝนซึ่งมีเพียงพอต่อการทำการเกษตร น้ำที่ใช้ในการอุปโภค-บริโภค เป็นน้ำที่ได้จากน้ำฝน น้ำใต้ดิน และน้ำดิบจากแม่น้ำวังซึ่งเพียงพอต่อการอุปโภค บริโภค

ปัญหาด้านการจัดการขยะ เมื่อชุมชนมีการขยายตัวขยะก็มากขึ้น ซึ่งในเขตเทศบาลไม่มีพื้นที่ในการจัดการขยะ ต้องนำไปทิ้งในเขตของเทศบาลตำบลเกาะคา การแก้ไขปัญหา เทศบาลได้จัดทำโครงการเพื่อแก้ปัญหาให้กับประชาชน เช่น โครงการจัดหาถังขยะรองรับขยะให้ครอบคลุมทั้งพื้นที่ โครงการคัดแยกขยะ โครงการปลูกต้นไม้ในวันสำคัญต่างๆ ในพื้นที่ของตนเองและที่สาธารณะรวมทั้งปรับปรุงสภาพภูมิทัศน์ในเขตเทศบาลให้ร่มรื่นสวยงาม ให้เป็นเมืองน่าอยู่ เป็นที่พักผ่อนหย่อนใจของประชาชน ฯลฯ

๑๐. อื่นๆ

๑๐.๑ ผลสัมฤทธิ์มวลรวมรายได้

- รายรับของเทศบาลตำบลท่าผา ในปีงบประมาณ ๒๕๕๙ ๓๙,๘๕๔,๖๓๗.๘๙ บาท
- รายจ่ายรวมเงินอุดหนุน เงินสะสม ปีงบประมาณ ๒๕๕๙ ๓๙,๐๘๒,๓๒๓.๑๕ บาท
- ประมาณการรายรับของเทศบาลตำบลท่าผา ในปีงบประมาณ ๒๕๖๐ จำนวน

๓๕,๗๕๓,๘๐๐ บาท

ตารางแสดงรายรับ - รายจ่าย ย้อนหลัง พ.ศ. ๒๕๕๖ - ๒๕๕๘

รายการ	ปี ๒๕๕๖	ปี ๒๕๕๗	ปี ๒๕๕๘
รายรับ	๓๓,๙๔๙,๖๓๙.๔๒	๓๕,๗๑๙,๕๐๙.๖๐	๔๐,๘๙๒,๖๖๔.๔๑
รายจ่าย	๓๑,๐๓๑,๙๗๖.๗๕	๓๕,๔๖๓,๘๕๖.๔๗	๓๘,๙๖๐,๗๒๑.๒๕
ประมาณการรายรับ	๒๐,๐๐๐,๐๐๐.๐๐	๒๑,๗๐๐,๐๐๐.๐๐	๒๒,๖๐๐,๐๐๐.๐๐

๑๐.๒ ศักยภาพของท้องถิ่น

(๑) ฝ่ายการเมือง

มีนายกเทศมนตรี	จำนวน	๑	คน
รองนายกเทศมนตรี	จำนวน	๒	คน
ที่ปรึกษานายกเทศมนตรี	จำนวน	๑	คน
เลขาธิการนายกเทศมนตรี	จำนวน	๑	คน
สมาชิกสภาเทศบาล	จำนวน	๑๒	คน

(๒) ฝ่ายประจำ (พนักงานเทศบาล)

จำนวนบุคลากร	ทั้งหมด	จำนวน	๓๘	คน
ตำแหน่งในสำนักปลัดเทศบาล	ข้าราชการ	จำนวน	๑๕	คน
	พนักงานจ้าง	จำนวน	๑๑	คน
ตำแหน่งในกองคลัง	ข้าราชการ	จำนวน	๕	คน
	พนักงานจ้าง	จำนวน	๑	คน
ตำแหน่งในกองช่าง	ข้าราชการ	จำนวน	๔	คน
	ลูกจ้างประจำ	จำนวน	๒	คน

ระดับการศึกษาของบุคลากร	ประถมศึกษา	๑	คน
	มัธยมศึกษา / อาชีวศึกษา	๑๕	คน
	ปริญญาตรี	๑๕	คน
	สูงกว่าปริญญาตรี	๗	คน

ความปลอดภัยในชีวิตและทรัพย์สิน

- สถานีดับเพลิง แห่ง
- รถบรรทุกน้ำ ขนาด ๕,๕๐๐ ลบ.ม. จำนวน ๑ คัน
- พนักงานดับเพลิง จำนวน ๖ คน
- อาสาสมัครป้องกันและบรรเทาสาธารณภัย จำนวน ๑๓๔ คน

การจัดเก็บขยะมูลฝอย

- มีรถยนต์เก็บขยะ ขนาดความจุ ๖ ลบ.ม. จำนวน ๑ คัน
- มีปริมาณขยะ ๒ ตัน/วัน
- กำจัดขยะโดยวิธีฝังกลบ ณ ที่กำจัดขยะหลังวัดป่าสำราญนิवास ตำบลศาลา อำเภอเกาะคา จังหวัดลำปาง ของศูนย์ประสานงานและบริหารจัดการร่วมด้านการจัดการขยะอำเภอเกาะคา ซึ่งมีจำนวน ๒๔ ไร่ ห่างจากเขตเทศบาล ๒ กม.

๑๐.๓ สรุปผลการสำรวจข้อมูลพื้นฐานในเขตเทศบาล ประจำปีงบประมาณ พ.ศ. ๒๕๕๙

(๑) การศึกษา

ระดับการศึกษา	เพศ		รวม
	ชาย (คน)	หญิง (คน)	
ไม่เคยศึกษา	๖๕	๗๑	๑๓๖
อนุบาล/ศูนย์เด็กเล็ก	๗๐	๖๕	๑๓๕
ต่ำกว่าชั้นประถมศึกษา (ป.๑ - ป.๓)	๘๕	๙๔	๑๗๙
จบชั้นประถมศึกษา (ป.๔ , ป.๖ , ป.๗)	๙๔๕	๑,๑๙๘	๒,๑๔๓
มัธยมศึกษาตอนต้น (มศ. ๑-๓ , ม. ๑-๓)	๓๔๐	๒๘๘	๖๒๘
มัธยมศึกษาตอนปลาย (มศ. ๔-๕ , ม. ๔-๖ , ปวช.)	๓๒๐	๓๐๖	๖๒๖
อนุปริญญาหรือเทียบเท่า	๒๐๗	๑๒๔	๓๓๑
ปริญญาตรีหรือเทียบเท่า	๒๒๐	๓๙๐	๖๑๐

สูงกว่าปริญญาตรี	๑๖	๒๐	๓๖
------------------	----	----	----

(๒) รายได้เฉลี่ย

พื้นที่	แหล่งรายได้ครัวเรือนเฉลี่ย (บาท/ปี)				รายได้ครัวเรือนเฉลี่ย (บาท/ปี)	รายได้บุคคลเฉลี่ย (บาท/ปี)
	อาชีพหลัก	อาชีพรอง	รายได้อื่น	ปลูก เลี้ยง หาเอง		
บ้านนางแตง หมู่ ๑	๑๙๐,๐๐๙	๑๗,๙๑๓	๑๖,๘๙๗	๑๒,๕๐๔	๒๓๗,๓๒๓	๘๐,๐๙๐
บ้านใหม่ หมู่ ๒	๒๓๑,๐๓๘	๑๕,๒๖๓	๑๑,๒๐๑	๕,๒๕๘	๒๖๒,๗๖๐	๘๗,๗๒๕
บ้านสบปุง หมู่ ๓	๑๔๖,๖๗๕	๒๕,๖๐๐	๑๖,๖๑๔	๑๑,๐๙๐	๑๙๙,๙๗๙	๖๕,๘๖๙
บ้านนาเวียง หมู่ ๕	๑๙๘,๔๓๓	๘,๘๕๒	๒๐,๑๒๙	๔,๘๘๙	๒๓๒,๓๐๔	๘๙,๖๗๘
บ้านท่าช้าง หมู่ ๖	๒๔๐,๐๘๖	๑๑,๕๓๒	๑๑,๒๒๓	๖,๘๑๒	๒๖๙,๖๕๒	๘๓,๒๘๗
บ้านศาลาหม้อ หมู่ ๗	๑๙๒,๒๕๓	๑๑,๗๐๘	๑๐,๓๘๒	๘,๓๖๐	๒๒๒,๗๐๓	๗๓,๒๕๘
บ้านศาลาบัวบก หมู่ ๘	๒๑๖,๗๐๗	๖,๖๖๕	๑๓,๐๒๙	๘,๘๘๑	๒๔๕,๒๘๓	๘๑,๒๕๕
บ้านศาลาเม็ง หมู่ ๙	๒๔๓,๙๓๖	๑๔,๔๙๓	๘,๘๗๙	๓,๔๙๓	๒๗๐,๘๐๑	๙๒,๗๐๓
ค่าเฉลี่ย ๘ หมู่บ้าน					๒๔๑,๒๐๒	๘๑,๕๐๑

(๓) รายจ่าย

พื้นที่	แหล่งรายจ่ายครัวเรือนเฉลี่ย (บาท/ปี)				รายจ่ายครัวเรือนเฉลี่ย (บาท/ปี)	รายจ่ายบุคคลเฉลี่ย (บาท/ปี)
	ต้นทุนการผลิต	อุปโภค บริโภค (ที่จำเป็น)	อุปโภค บริโภค (ที่ไม่จำเป็น)	ชำระหนี้สิน		
บ้านนางแตง หมู่ ๑	๑๓,๒๐๘	๑๒๔,๒๗๙	๑๗,๑๗๕	๑๑,๙๖๗	๑๖๖,๖๒๙	๕๖,๒๓๒
บ้านใหม่ หมู่ ๒	๓๓,๗๓๑	๖๑,๕๓๗	๑๙,๙๔๐	๒๔,๗๖๓	๑๓๙,๙๗๐	๔๖,๗๓๐
บ้านสบปุง หมู่ ๓	๑๗,๓๑๓	๕๗,๑๑๗	๑๓,๙๕๘	๒๒,๙๕๑	๑๑๑,๓๓๙	๓๖,๖๗๓
บ้านนาเวียง หมู่ ๕	๑๓,๗๐๒	๑๑๙,๙๔๓	๑๙,๑๑๕	๑๑,๖๓๕	๑๖๔,๓๙๖	๖๓,๔๖๓
บ้านท่าช้าง หมู่ ๖	๑๐,๓๒๔	๑๒๙,๗๐๑	๑๗,๗๑๐	๒๓,๙๗๖	๑๘๑,๗๑๑	๕๖,๑๒๕
บ้านศาลาหม้อ หมู่ ๗	๑๘,๗๐๓	๗๖,๓๖๒	๑๐,๘๓๑	๒๖,๗๖๒	๑๓๒,๖๕๘	๔๓,๖๓๘
บ้านศาลาบัวบก หมู่ ๘	๑๗,๔๔๕	๑๒๘,๕๗๙	๑๙,๙๒๐	๑๘,๕๙๖	๑๘๔,๕๔๐	๖๑,๑๓๓
บ้านศาลาเม็ง หมู่ ๙	๑๒,๖๗๑	๙๗,๙๙๕	๑๗,๔๖๓	๑๗,๕๘๑	๑๔๕,๗๑๑	๔๙,๘๘๑
ค่าเฉลี่ย ๘ หมู่บ้าน					๑๕๒,๐๑๒	๕๑,๓๖๔

(๔) คริวเรือนที่มีรายได้เฉลี่ยน้อยกว่าคนละ ๓๐,๐๐๐ บาทต่อปี

หมู่บ้าน	จำนวน
บ้านนางแตน หมู่ ๑	๒ คริวเรือน
บ้านใหม่ หมู่ ๒	๒ คริวเรือน
บ้านสบปุง หมู่ ๓	๑ คริวเรือน
บ้านนาเวียง หมู่ ๕	๒ คริวเรือน
บ้านท่าช้าง หมู่ ๖	-
บ้านศาลาหม้อ หมู่ ๗	๔ คริวเรือน
บ้านศาลาบัวบก หมู่ ๘	๒ คริวเรือน
บ้านศาลาเม็ง หมู่ ๙	-

(๔) อาชีพ

อาชีพ	จำนวน
เกษตรกรกรรม	๔๔๑ คริวเรือน
รับราชการ	๑๙๗ คน
พนักงานรัฐวิสาหกิจ	๓๙ คน
พนักงานบริษัท	๔๔ คน
รับจ้างทั่วไป	๒,๐๕๑ คน
ค้าขาย	๓๖๔ คน
ธุรกิจส่วนตัว	๑๒๔ คน
อาชีพอื่น	๑๖๙ คน
กำลังศึกษา	๙๓๐ คน
ไม่มีอาชีพ	๔๖๕ คน

ส่วนที่ ๒

สรุปผลการพัฒนาท้องถิ่นตามแผนพัฒนาท้องถิ่น (พ.ศ. ๒๕๕๗ - ๒๕๖๐)

๑.สรุปผลการดำเนินงานตามงบประมาณที่ได้รับ และการเบิกจ่ายงบประมาณในปีงบประมาณ

พ.ศ. ๒๕๕๗ - ๒๕๖๐

๑.๑ สรุปสถานการณ์การพัฒนา การตั้งงบประมาณ การเบิกจ่ายงบประมาณ

การติดตามผลการดำเนินงานตามแผนพัฒนาเทศบาล ประจำปี ๒๕๕๗

ยุทธศาสตร์	จำนวนโครงการ			จำนวนงบประมาณ		
	ในแผน	ที่อนุมัติ งบประมาณ	คิดเป็น ร้อยละ	ในแผน	ที่อนุมัติ งบประมาณ	คิดเป็น ร้อยละ
๑. ยุทธศาสตร์การพัฒนาด้านเศรษฐกิจ	๗	๔	๕๗.๑๔	๔๑๕,๐๐๐	๒๙๕,๐๐๐	๗๑.๐๘
๒. ยุทธศาสตร์การพัฒนาด้านสังคม	๑๕	๑๔	๙๓.๓๓	๓๖๕,๐๐๐	๓๒๐,๐๐๐	๑๐๐
๓. ยุทธศาสตร์การพัฒนาด้าน	๓๒	๒๗	๘๔.๓๗	๔,๑๖๔,๘๐๐	๓,๕๙๔,๗๖๐	๘๖.๓๑

โครงสร้างพื้นฐาน						
๔. ยุทธศาสตร์การพัฒนาด้านพัฒนาแหล่งน้ำ	๑๐	๗	๗๐.๐๐	๑,๕๒๐,๐๐๐	๕๔๐,๔๐๐	๓๕.๕๕
๕. ยุทธศาสตร์การพัฒนาด้านสาธารณสุข	๑๓	๑๑	๘๔.๖๑	๓๖๐,๐๐๐	๓๘๐,๐๐๐	๑๐๐
๖. ยุทธศาสตร์การพัฒนาด้านการเมืองการบริหาร	๒๔	๒๐	๘๓.๓๓	๑,๘๕๐,๐๐๐	๑,๗๕๙,๐๐๐	๙๕.๐๘
๗. ยุทธศาสตร์การพัฒนาด้านการศึกษา ศาสนา วัฒนธรรม	๑๓	๑๒	๙๒.๓๐	๒,๓๖๐,๐๐๐	๑,๙๓๗,๐๐๐	๘๒.๐๘
๘. ยุทธศาสตร์การพัฒนาด้านสิ่งแวดล้อมและทรัพยากรธรรมชาติ	๕	๓	๖๐.๐๐	๒๔๕,๐๐๐	๒๐๐,๐๐๐	๘๑.๖๓
รวม	๑๑๙	๙๘	๘๒.๓๕	๑๑,๒๗๙,๗๖๐	๙,๔๒๖,๑๖๐	๘๓.๕๗

การติดตามผลการดำเนินงานตามแผนพัฒนาเทศบาล ประจำปี ๒๕๕๘

ยุทธศาสตร์	แผนการดำเนินการทั้งหมด				อนุมัติงบประมาณ				เบิกจ่าย			
	จำนวนโครงการ	คิดเป็น	งบประมาณ	คิดเป็น	จำนวนโครงการ	คิดเป็น	งบประมาณ	คิดเป็น	จำนวนโครงการ	คิดเป็น	งบประมาณ	คิดเป็น
๑.ยุทธศาสตร์การพัฒนาด้านเศรษฐกิจ	๘	๔.๙๑	๑๔๕,๐๐๐	๑.๖๐	๕	๔.๙๐	๓๑๖,๐๐๐	๓.๔๖	๕	๕.๑๐	๒๓๙,๕๐๐	๓.๓๐

๒.ยุทธศาสตร์การพัฒนาด้านสังคม	๑๙	๑๑.๖๖	๔๔๐,๐๐๐	๔.๘๖	๑๔	๑๓.๗๒	๕๖๕,๐๐๐	๖.๑๙	๑๓	๑๓.๒๖	๔๕๙,๘๐๐	๖.๔
๓.ยุทธศาสตร์การพัฒนาด้านโครงสร้างพื้นฐาน	๓๗	๒๒.๗๐	๔,๐๓๔,๘๐๐	๔๔.๕๓	๑๙	๑๘.๖๒	๒,๖๕๑,๘๐๐	๒๙.๐๗	๑๙	๑๙.๓๘	๑,๙๕๑,๑๔๑.๐๕	๒๗.๑
๔.ยุทธศาสตร์การพัฒนาด้านแหล่งน้ำ	๑๘	๑๑.๐๕	๑,๑๒๐,๐๐๐	๑๒.๓๖	๘	๗.๘๔	๑,๐๔๐,๐๐๐	๑๑.๔๐	๘	๘.๑๖	๗๑๐,๐๐๔	๙.๘
๕.ยุทธศาสตร์การพัฒนาด้านสาธารณสุข	๑๖	๙.๘๒	๒๙๐,๐๐๐	๓.๒๐	๘	๗.๘๔	๒๘๑,๐๐๐	๓.๐๘	๖	๖.๑๒	๒๕๘,๘๘๕	๓.๖
๖.ยุทธศาสตร์การพัฒนาด้านการเมืองการบริหาร	๓๖	๑๒.๐๙	๑,๘๕๐,๐๐๐	๒๐.๔๒	๒๕	๒๔.๕๐	๑,๘๕๓,๔๐๐	๒๐.๓๒	๒๕	๒๕.๕๑	๑,๔๖๔,๖๗๓.๕๐	๒๐.๓
๗.ยุทธศาสตร์การพัฒนาด้านการศึกษา ศาสนา วัฒนธรรม ภูมิปัญญา	๒๐	๑๒.๒๗	๖๘๕,๐๐๐	๗.๕๖	๑๖	๑๕.๖๘	๒,๐๐๕,๕๐๐	๒๑.๙๙	๑๕	๑๕.๓๐	๑,๗๖๖,๔๔๘	๒๔.๕
๘.ยุทธศาสตร์การพัฒนาด้านทรัพยากรธรรมชาติและสิ่งแวดล้อม	๙	๕.๕๓	๔๙๕,๐๐๐	๕.๔๗	๗	๖.๘๖	๔๐๖,๕๐๐	๔.๔๕	๗	๗.๑๔	๓๓๑,๕๐๐	๔.๖
รวม	๑๖๓		๙,๐๕๙,๘๐๐		๑๐๒		๙,๑๑๙,๒๐๐		๙๘		๗,๑๘๑,๙๖๑.๕๕	

การติดตามผลการดำเนินงานตามแผนพัฒนาเทศบาล ประจำปี ๒๕๕๙

ยุทธศาสตร์	แผนการดำเนินการทั้งหมด				อนุมัติงบประมาณ				เบิกจ่าย			
	จำนวนโครงการ	คิดเป็น	งบประมาณ	คิดเป็น	จำนวนโครงการ	คิดเป็น	งบประมาณ	คิดเป็น	จำนวนโครงการ	คิดเป็น	งบประมาณ	คิดเป็น
๑.ยุทธศาสตร์การส่งเสริมสังคมให้เป็นเมืองน่าอยู่ มีความอยู่ดีมีสุข	๑๙	๑๖.๖๖	๓๙๐,๐๐๐	๕.๒๓	๑๙	๒๐.๘๗	๗๘๗,๐๐๐	๙.๖๘	๑๙	๒๑.๓๔	๗๑๙,๕๐๐	๑๐.๙
๒.ยุทธศาสตร์ส่งเสริมความมั่นคงทางวัฒนธรรมประเพณี ภูมิปัญญาท้องถิ่น	๙	๗.๘๙	๔๙๓,๐๐๐	๖.๙๙	๙	๙.๘๙	๕๐๘,๐๐๐	๖.๔๑	๙	๑๐.๑๑	๔๙๑,๐๐๐	๗.๔
๓.ยุทธศาสตร์การเสริมสร้างพัฒนาความเข้มแข็งของ	๓๗	๓๒.๕๕	๑,๒๔๐,๐๐๐	๑๗.๕๘	๓๕	๓๘.๔๖	๒,๘๙๘,๐๐๐	๓๖.๖๑	๓๕	๓๙.๓๒	๒,๑๙๙,๕๙๕	๓๓.๔

ชุมชน												
๔.ยุทธศาสตร์การพัฒนาเศรษฐกิจบนพื้นฐานของเศรษฐกิจพอเพียง	๖	๕.๒๖	๑๓๕,๐๐๐	๑.๙๑	๔	๔.๓๙	๒๗๕,๐๐๐	๓.๔๗	๔	๔.๔๙	๒๕๕,๐๐๐	๓.๘
๕.ยุทธศาสตร์การอนุรักษ์ทรัพยากรธรรมชาติและสิ่งแวดล้อม	๕	๔.๓๘	๑๐๕,๐๐๐	๑.๔๘	๔	๔.๓๙	๑๐๕,๐๐๐	๑.๓๒	๔	๔.๔๙	๑๐๕,๐๐๐	๑.๕
๖.ยุทธศาสตร์การพัฒนาโครงสร้างพื้นฐาน	๓๘	๓๓.๓๓	๔,๖๘๗,๕๐๐	๖๖.๔๘	๒๐	๒๑.๙๗	๓,๓๔๒,๕๐๐	๔๒.๒๒	๑๘	๒๐.๒๒	๒,๘๐๔,๔๒๕	๔๒.๖
รวม	๑๑๔		๗,๐๕๐,๕๐๐		๙๑		๗,๙๑๕,๕๐๐		๘๙		๖,๕๗๔,๕๒๐	

๑.๒ การประเมินผลการนำแผนพัฒนาท้องถิ่นไปปฏิบัติในเชิงปริมาณและเชิงคุณภาพ

การประเมินผลการนำแผนพัฒนาท้องถิ่นไปปฏิบัติในเชิงปริมาณ

ปีงบประมาณ พ.ศ. ๒๕๕๗

๑. จำแนกตามจำนวนโครงการ

โครงการในแผนพัฒนาเทศบาล ประจำปี ๒๕๕๗	จำนวน	๑๑๙	โครงการ
นำไปจัดทำเทศบัญญัติงบประมาณรายจ่าย	จำนวน	๙๘	โครงการ
	คิดเป็นร้อยละ	๘๒.๓๕	

๒. จำแนกตามจำนวนงบประมาณ

โครงการในแผนพัฒนาเทศบาล ประจำปี ๒๕๕๗	จำนวน	๑๑,๒๗๙,๗๖๐ บาท
นำไปจัดทำเทศบัญญัติงบประมาณรายจ่าย	จำนวน	๙,๔๒๖,๑๖๐ บาท
	คิดเป็นร้อยละ	๘๓.๕๗

ปีงบประมาณ พ.ศ. ๒๕๕๘

๑. จำแนกตามจำนวนโครงการ
- | | | | |
|--------------------------------------|---------------|-------|---------|
| โครงการในแผนพัฒนาเทศบาล ประจำปี ๒๕๕๘ | จำนวน | ๑๖๓ | โครงการ |
| นำไปจัดทำเทศบัญญัติงบประมาณรายจ่าย | จำนวน | ๑๐๒ | โครงการ |
| | คิดเป็นร้อยละ | ๖๒.๕๗ | |
| จำนวนโครงการที่ (เบิกจ่าย) | จำนวน | ๙๘ | โครงการ |
| | คิดเป็นร้อยละ | ๖๐.๑๒ | |
๒. จำแนกตามจำนวนงบประมาณ
- | | | |
|---------------------------------------|---------------|---------------|
| โครงการในแผนพัฒนาเทศบาล ประจำปี ๒๕๕๘ | จำนวน | ๙,๐๕๙,๘๐๐ บาท |
| จำนวนโครงการที่ปฏิบัติจริง (เบิกจ่าย) | จำนวน | ๗,๑๘๑,๙๖๑ บาท |
| | คิดเป็นร้อยละ | ๗๙.๒๗ |

ปีงบประมาณ พ.ศ. ๒๕๕๙

๑. จำแนกตามจำนวนโครงการ
- | | | | |
|--------------------------------------|---------------|-------|---------|
| โครงการในแผนพัฒนาเทศบาล ประจำปี ๒๕๕๙ | จำนวน | ๑๑๔ | โครงการ |
| นำไปจัดทำเทศบัญญัติงบประมาณรายจ่าย | จำนวน | ๙๑ | โครงการ |
| | คิดเป็นร้อยละ | ๗๙.๘๒ | |
| จำนวนโครงการที่ (เบิกจ่าย) | จำนวน | ๘๙ | โครงการ |
| | คิดเป็นร้อยละ | ๗๘.๐๗ | |
๒. จำแนกตามจำนวนงบประมาณ
- | | | |
|---------------------------------------|---------------|---------------|
| โครงการในแผนพัฒนาเทศบาล ประจำปี ๒๕๕๙ | จำนวน | ๗,๐๕๐,๕๐๐ บาท |
| จำนวนโครงการที่ปฏิบัติจริง (เบิกจ่าย) | จำนวน | ๖,๕๗๔,๕๒๐ บาท |
| | คิดเป็นร้อยละ | ๙๓.๒๔ |

การประเมินผลการนำแผนพัฒนาท้องถิ่นไปปฏิบัติในเชิงคุณภาพ

ปีงบประมาณ พ.ศ. ๒๕๕๗

-การพัฒนาอาชีพของประชาชน โดยเฉพาะด้านการเกษตรให้มีคุณภาพชีวิตที่ดีขึ้น มีรายได้เพียงพอต่อการครองชีพ เนื่องจากประชาชนส่วนใหญ่ในเขตเทศบาล ประกอบอาชีพเกษตรกรรม

-จัดให้มีน้ำให้เพียงพอต่อพื้นที่ทำการเกษตรตลอดปี รวมถึงน้ำเพื่อการอุปโภค บริโภค การบูรณาการแหล่งน้ำ อาจจะต้องใช้งบประมาณมากซึ่งต้องขอรับการสนับสนุนงบประมาณจากหน่วยงานอื่น

-ควรติดตามปัญหาต่าง ๆ ของประชาชนเพื่อทำการแก้ไข ปรับปรุง อย่างต่อเนื่อง มีการลงพื้นที่พบปะประชาชนเพื่อสัมผัสกับปัญหา หาแนวทางแก้ไขที่เป็นประโยชน์ต่อประชาชนมากที่สุด

-ส่งเสริมให้ประชาชนมีส่วนร่วมมากยิ่งขึ้น ทั้งรูปแบบที่เป็นทางการและไม่เป็นทางการนอกเหนือจากการจัดให้มีผู้รับฟังความคิดเห็น ศูนย์ร้องทุกข์ร้องเรียน สายด่วนสายตรงต่าง ๆ ฯลฯ ควรมีการจัดเวทีเสวนา แลกเปลี่ยนความคิดเห็นซึ่งกันและกันตามโอกาสต่าง ๆ เพื่อนำความคิดเห็นเหล่านั้นมาปรับปรุงแก้ไขกระบวนการทำงานให้ตอบสนองความต้องการของประชาชนมากที่สุด

-ควรมีการส่งเสริมด้านอาชีพอย่างต่อเนื่อง ซึ่งกลุ่มอาชีพส่วนใหญ่ขาดเงินทุนหมุนเวียน วัสดุอุปกรณ์ในการดำเนินกิจกรรมไม่เพียงพอ และขาดความทันสมัย สมาชิกกลุ่มขาดทักษะและมีมือความชำนาญ

ปีงบประมาณ พ.ศ. ๒๕๕๘

-การเสนอโครงการด้านโครงสร้างพื้นฐานของแต่ละหมู่บ้านมีจำนวนมากเกินไป ซึ่งไม่สอดคล้องกับสถานะการคลังของเทศบาลซึ่งมีงบประมาณในการดำเนินงานที่ไม่เพียงพอ และสมาชิกสภาเทศบาลมีแนวโน้มที่จะนำทุกโครงการที่ประชาชนเสนอมาบรรจุในแผนพัฒนาสามปีทุกโครงการ ทำให้การจัดทำแผนพัฒนาไม่เป็นไปตามระเบียบฯ ทำให้มีโครงการที่นำไปปฏิบัติจริงมีน้อยกว่าจำนวนโครงการที่กำหนดไว้ในแผนฯ ซึ่งแสดงให้เห็นว่าเทศบาลยังไม่สามารถดำเนินงานได้ตามแผนที่กำหนด

-ควรติดตามปัญหาต่าง ๆ ของประชาชนเพื่อทำการแก้ไข ปรับปรุง อย่างต่อเนื่อง มีการลงพื้นที่พบปะประชาชนเพื่อสัมผัสกับปัญหา หาแนวทางแก้ไขที่เป็นประโยชน์ต่อประชาชนมากที่สุด

ปีงบประมาณ พ.ศ. ๒๕๕๙

-เนื่องจากงบประมาณมีจำนวนจำกัด ไม่สามารถกระจายทำโครงการได้ทุกยุทธศาสตร์ และความต้องการของประชาชนมีมาก

-เงินอุดหนุนทั่วไปที่เทศบาลตำบลท่าผาได้รับการจัดสรรมีจำนวนน้อยลง ประกอบกับค่าใช้จ่ายด้านบุคลากรและรายจ่ายประจำเพิ่มขึ้น ทำให้มีงบประมาณไม่เพียงพอในการทำโครงการ

-โครงการเกินศักยภาพมีจำนวนมาก จึงไม่สามารถดำเนินการได้ทั้งหมดทุกโครงการ

-ควรมีการส่งเสริมด้านอาชีพอย่างต่อเนื่อง ซึ่งกลุ่มอาชีพส่วนใหญ่ขาดเงินทุนหมุนเวียน วัสดุอุปกรณ์ในการดำเนินกิจกรรมไม่เพียงพอ และขาดความทันสมัย สมาชิกกลุ่มขาดทักษะและมีมือความชำนาญ

๒. ผลที่ได้รับจากการดำเนินงานในปีงบประมาณ พ.ศ. ๒๕๕๗ - ๒๕๖๐

๒.๑ ผลที่ได้รับหรือผลที่สำคัญ

ตามที่เทศบาลได้ดำเนินงานต่างๆ ตั้งแต่มีงบประมาณ พ.ศ. ๒๕๕๗ - ๒๕๖๐ เพื่อแก้ไขปัญหาให้กับประชาชน และพัฒนาองค์กรให้เกิดความมั่นคงในการพัฒนา เพื่อให้ความเป็นอยู่ของประชาชนดีขึ้น ซึ่งผลจากการดำเนินงานของเทศบาลนั้น ผลที่ได้รับมีดังนี้

๑. การดำเนินงานด้านเศรษฐกิจ

(๑) ประชาชนมีอาชีพเสริมหลังฤดูการเก็บเกี่ยว (ทำนา) ทำให้เกษตรกรมีรายได้เพิ่มขึ้นและมีงานทำในชุมชนของตนอย่างต่อเนื่องตลอดปี ลดการอพยพเคลื่อนย้ายแรงงานของเกษตรกรในฤดูแล้ง ก่อให้เกิดชุมชนที่มีความเข้มแข็งยิ่งขึ้น

(๒) ประชาชนมีการรวมกลุ่มเพื่อการเรียนรู้ร่วมกัน รวมกลุ่มอาชีพ และจัดตั้งกองทุนยั่งยืน เพื่อส่งเสริมอาชีพเศรษฐกิจชุมชนพึ่งตนเอง โดยให้กลุ่มอาชีพกู้ยืมเงินกองทุนหมุนเวียนเพื่อส่งเสริมอาชีพ โดยมีวัตถุประสงค์เพื่อให้ประชาชนมีรายได้เพิ่มขึ้น

(๓) ประชาชนมีความรู้ในการเพิ่มประสิทธิภาพประสิทธิผลทางการเกษตร ให้ได้คุณภาพดี รวมถึงส่งเสริมด้านเกษตรทุกรูปแบบ เพื่อการพัฒนาคุณภาพของผลผลิต สนับสนุนภูมิปัญญาท้องถิ่น ให้มีส่วนร่วมในการประกอบอาชีพเกษตรแก่ประชาชนในตำบล

(๔) กลุ่มอาชีพมีการประชาสัมพันธ์ มีสินค้าหนึ่งตำบลหนึ่งผลิตภัณฑ์ ตามนโยบายของรัฐบาลโดยมีกลุ่มเข้าร่วมโครงการดังกล่าว คือ กลุ่มข้าวแต่น , กลุ่มเซรามิก , กลุ่มน้ำข้าวกล้อง , กลุ่มกาะแม กลุ่มน้ำดื่ม กลุ่มจักสาน ฯลฯ โดยเน้นให้มีการประชาสัมพันธ์ให้เป็นที่รู้จักแพร่หลาย รวมถึงส่งเสริมให้กลุ่มพัฒนาคุณภาพผลิตภัณฑ์ของกลุ่มมากยิ่งขึ้น

๒. การดำเนินงานด้านสังคม

(๑) ประชาชนได้รับการสนับสนุนเครื่องออกกำลังกาย อุปกรณ์กีฬา ให้ความรู้ในการดูแลสุขภาพให้แก่เยาวชน ประชาชน ผู้สูงอายุ ผู้พิการ ฯลฯ มีการจัดการแข่งขันกีฬาในหมู่บ้านในเขตเทศบาล เพื่อสุขภาพที่ดีขึ้น

(๒) มีโครงการ/กิจกรรมในการรณรงค์ป้องกัน แก้ไขปัญหายาเสพติด การจัดตั้งชุดหรือด่านตรวจเฝ้าระวังยาเสพติด รวมถึง หมู่บ้าน ๒๕ ตาสัปปะรด จัดหาวิทยากรครูตำรวจ D.A.R.E ในการให้ความรู้แก่เด็กนักเรียน เยาวชน ลดปัญหายาเสพติดในชุมชน

(๓) การดูแลและสงเคราะห์ผู้ด้อยโอกาส ผู้พิการ ผู้สูงอายุ และผู้ติดเชื่อเอดส์ ให้อยู่ในสังคมร่วมกับผู้อื่นได้ และสามารถช่วยเหลือดูแลตนเองตามขั้นตอนของขั้นพื้นฐานได้

(๔) ดูแลความปลอดภัยในชีวิตและทรัพย์สินของประชาชน สนับสนุนให้มีสายตรวจจรดยนต์ รถจักรยานยนต์ตำรวจ , ตำรวจบ้าน , ชรบ. ภายในตำบล รวมถึงสนับสนุนกิจการ อปพร. / การป้องกันอุบัติเหตุ อุบัติภัย ทั้งในช่วงเทศกาลและภาวะปกติ

(๕) ปัญหาสาธารณสุขที่เกิดขึ้น มีการเตรียมความพร้อมทั้งด้านคน วัสดุ อุปกรณ์ รวมทั้งงบประมาณอย่างพอเพียง โดยจัดโครงการป้องกันและแก้ไขปัญหาสาธารณสุขต่าง ๆ การอบรมอาสาสมัคร/เครือข่ายป้องกันและควบคุมไฟป่า

(๖) มีการสนับสนุน ในด้านการพัฒนาศักยภาพสตรี ส่งเสริมความเสมอภาคระหว่างหญิงชาย การคุ้มครองพิทักษ์สิทธิสตรี การเสริมสร้างความเข้มแข็งของสถาบันครอบครัว

๓. การดำเนินงานโครงสร้างพื้นฐาน

มีการแก้ไขปัญหาความเดือดร้อนของประชาชนในตำบลท่าผา โดยการก่อสร้างถนนที่มีคุณภาพได้มาตรฐาน เพื่อให้ประชาชนสัญจรไปมาได้สะดวก ปลอดภัย มีการขยายเขตไฟฟ้า ขยายเขตประปา ให้ประชาชนมีระบบสาธารณูปโภคที่ทั่วถึง ครบทุกหลังคาเรือน

๔. การดำเนินงานด้านแหล่งน้ำ

คลองส่งน้ำ ลำเหมืองดิน เพื่อการเกษตร ได้รับการปรับปรุงซ่อมแซม มีการขุด-ลอกคูคลอง รวมถึงการกำจัดวัชพืช หรือสิ่งกีดขวางทางน้ำ ซ่อมแซมสถานีสูบน้ำ พลังงานไฟฟ้า อุปกรณ์ที่ใช้กับสถานีสูบน้ำ เพื่อให้เกษตรกรมีน้ำใช้อย่างพอเพียง

๕. การดำเนินงานด้านสาธารณสุข

- (๑) ส่งเสริมโภชนาการให้เด็กในศูนย์พัฒนาเด็กเล็กของเทศบาลมีพัฒนาการที่สมวัย ได้รับการพัฒนาทั้งทางร่างกายและจิตใจ ไม่มีเด็กที่ต่ำกว่าเกณฑ์มาตรฐาน
- (๒) การดำเนินงานด้านหลักประกันสุขภาพครอบคลุมทุกหมู่บ้านในเขตเทศบาล
- (๓) ปัญหาโรคไข้เลือดออกลดลงโดยการฉีดพ่นหมอกควัน และแจกทรายอะเบท
- (๔) ปัญหาโรคพิษสุนัขบ้าลดลง โดยฉีดวัคซีนป้องกันโรคพิษสุนัขบ้าแก่สุนัขในเขตพื้นที่ -

๖ การดำเนินงานด้านการเมืองและการบริหาร

- (๑) ประชาชนเข้าร่วมเวทีประชาคมแสดงความคิดเห็น ในโครงการสร้างความเข้มแข็งชุมชน ส่งเสริมการจัดทำแผนชุมชน แผนพัฒนาท้องถิ่น มีส่วนร่วมในการคิด ร่วมทำ และแก้ไขปัญหาด้วยตนเองมากขึ้น
- (๒) ประชาชนมีส่วนร่วมในระบอบประชาธิปไตย อาทิ การเลือกตั้ง การบริหารงานของเทศบาลการประชุมสภา โดยเข้าร่วมรับฟังการประชุม

๗. การดำเนินงานด้านการศึกษา ศาสนาและวัฒนธรรม

- (๑) ประชาชนในตำบลมีการศึกษาต่อมากขึ้น
- (๒) โรงเรียนในเขตพื้นที่ตำบลท่าผามีการส่งเสริมทุนอาหารกลางวันแก่นักเรียน โดยจัดทำในรูปของเศรษฐกิจชุมชนพึ่งตนเอง โดยการปลูกพืชผักสวนครัว ทำการเกษตรแนวใหม่ ส่งเสริมสุขภาพอนามัยของเด็กให้มีโภชนาการสมวัย เด็กได้รับสารอาหารที่ครบถ้วน
- (๓) ศูนย์พัฒนาเด็กเล็กมีการพัฒนาเด็ก สื่อการเรียนการสอน มีการก่อสร้างสนามเด็กเล่น และซื้ออุปกรณ์เครื่องเล่น เพื่อปรับปรุง พัฒนาการ คุณภาพชีวิตของเด็กให้ดีขึ้น เพื่อส่งเสริมพัฒนาเด็กและเยาวชนให้เติบโตเป็นทรัพยากรบุคคลที่มีคุณภาพต่อไปในอนาคต

(๔)งานประเพณี กิจกรรม วันสำคัญทางศาสนา ประชาชนร่วมกันสืบสานอนุรักษ์วัฒนธรรมประเพณีท้องถิ่น ภูมิปัญญาชาวบ้านให้คงอยู่สืบไป

๘. การดำเนินงานด้านทรัพยากรธรรมชาติและสิ่งแวดล้อม

- (๑)ประชาชนเข้าร่วมโครงการประกวดหน้าบ้าน น้อมองทำให้เกิดภูมิทัศน์ที่สวยงาม สะอาด
- (๒)มีการอนุรักษ์สิ่งแวดล้อมแม่น้ำวัง และแหล่งน้ำ ให้มีความสวยงามและสะอาดโดยการ ขุดลอก การกำจัดวัชพืช
- (๓)มีการปรับภูมิทัศน์ในหมู่บ้านให้สวยงาม อาทิเช่น ปรับภูมิทัศน์ริมฝั่งแม่น้ำวัง หมู่ ๘ , หมู่ ๙

สำหรับในปีงบประมาณ พ.ศ. ๒๕๖๐ ผลที่คาดว่าจะได้รับเพิ่มขึ้น มีดังนี้

๑. ประชาชนมีคุณภาพชีวิตที่ดีขึ้น
๒. ประชาชนได้รับการฝึกอบรมอาชีพเพื่อนำไปประกอบอาชีพเพิ่มรายได้ให้กับครัวเรือน
๓. การกำจัดขยะมีประสิทธิภาพมากขึ้น
๔. มีระบบการจัดการจราจรที่เป็นระบบมากยิ่งขึ้น
๕. แหล่งท่องเที่ยวในเขตเทศบาลเป็นที่รู้จักอย่างแพร่หลาย
๖. ประชาชนมีถนนที่มีคุณภาพ มีมาตรฐานขึ้นสำหรับการสัญจรไปมา

๒.๒ ผลกระทบ

การพัฒนาที่เจริญขึ้นจากกระแสโลกาภิวัตน์ทำให้การขยายตัวทางเศรษฐกิจเพิ่มขึ้นไปด้วย ส่งผลให้เกิดปัญหาในการจัดการขยะ การจราจร การจัดการสุขภาพตนเองและผู้อื่น การมีค่านิยมที่ฟุ่มเฟือย ปัญหาสังคมต่างๆ เช่นปัญหายาเสพติด ปัญหาความรุนแรง ปัญหาการเสื่อมศีลธรรม ฯลฯ

๓. สรุปปัญหาอุปสรรคการดำเนินงานที่ผ่านมาและแนวทางการแก้ไข ปีงบประมาณ พ.ศ.

๒๕๕๗ - ๒๕๖๐

ที่	ปัญหาด้าน	สภาพปัญหา	แนวทางแก้ไข
๑	ปัญหาด้าน โครงสร้างพื้นฐาน	๑. การคมนาคมในบางพื้นที่ ถนนที่ใช้สัญจรไปมา เป็นดินลูกรัง บางช่วงเป็นหลุมเป็นบ่อมีฝุ่นละออง และก่อให้เกิดอันตรายต่อสุขภาพ	ก่อสร้างหรือซ่อมแซมถนน ในเขตเทศบาลโดยทำเป็น ถนนคอนกรีตเสริมเหล็ก หรือ แอสฟัลท์ติกคอนกรีต
		๒. ระบบงานจราจรในเขตเทศบาลขาดการจัดการ อย่างเป็นระบบ	-การขยายตัวของชุมชนในเขต เทศบาลและปริมาณรถยนต์ รถจักรยานยนต์ที่มากขึ้นจึงมี ความจำเป็นต้องบริหารงาน จราจรอย่างเป็นระบบ
		๓. ไฟฟ้าสาธารณะยังไม่เพียงพอ สำหรับจุดที่ จำเป็น จุดเสี่ยงต่าง ๆ	-ปัญหาความไม่ปลอดภัยใน ชีวิตและทรัพย์สินนับวันยิ่ง รุนแรงขึ้น การติดตั้งไฟฟ้า สาธารณะให้ทั่วถึง ทั้งตาม ถนนในหมู่บ้านจุดล่อแหลม และจุดเสี่ยงภัย
๒.	ปัญหาด้าน สาธารณสุข	๑. ประชาชนยังขาดความรู้และความเข้าใจในการ ป้องกันโรคระบาดต่างๆ ทำให้ยากแก่การป้องกัน	ความเจริญของโลกทำให้ ชีวิตประจำวันเปลี่ยนแปลง การวางแผนชีวิตที่ดีจะทำอยู่ รอดในสังคมมีการให้ความรู้ แก่ประชาชน

		๒.ประชาชนชนยังขาดความสนใจในการรักษาสุขภาพ และปัญหาด้านสุขอนามัย ขาดการตรวจสุขภาพ	สภาพอากาศและสังคมที่เปลี่ยนแปลงมีแนว-โน้มที่จะก่อให้เกิดปัญหาสุขภาพของคนในชุมชนมากขึ้น มีการรณรงค์ประชาสัมพันธ์ จัดโครงการต่าง ๆ ให้ประชาชนเห็นความสำคัญของสุขภาพทั้งกายและใจ
--	--	--	---

ที่	ปัญหาด้าน	สภาพปัญหา	แนวทางแก้ไข
๓	ปัญหาด้านแหล่งน้ำ	๑. ขาดระบบบริหารการจัดการน้ำที่ดี เนื่องจากในฤดูแล้งจะประสบปัญหาการขาดแคลนน้ำ แหล่งน้ำตามธรรมชาติมีน้ำไม่เพียงพอต่อความต้องการ	- การสร้างระบบบริหารจัดการน้ำ เป็นการเตรียมรับมือกับปัญหาขาดแคลนน้ำได้ดีที่สุด ไม่ว่าจะเป็นการสร้างที่กักเก็บ การสร้างระบบชลประทานการขุดลอก
		๒. ขาดแหล่งน้ำเพื่อการอุปโภค บริโภคที่สะอาด และเพียงพอ ระบบประปาหมู่บ้านยังไม่ทั่วถึง	-น้ำเพื่อการอุปโภคและบริโภค เป็นปัจจัยที่สำคัญในการดำรงชีวิต ท้องถิ่นต้องดูแล จัดหาให้เพียงพอต่อการขยายตัวของชุมชน โดยขยายเขตประปาให้ครอบคลุมทุกหมู่บ้าน
๔	ปัญหาด้านเศรษฐกิจ	๑.ขาดอาชีพเสริมนอกฤดูกาล การทำการเกษตรทำให้ขาดโอกาสที่จะพัฒนาและสร้างรายได้ให้กับครัวเรือน หรือชุมชน	-สภาพอากาศ ฤดูกาลที่เปลี่ยนแปลงไป การพึ่งพาการเกษตรตามฤดูกาลอย่าง

			เดียว ไม่เพียงพอที่จะสร้างชุมชนเข้มแข็ง จึงต้องจัดให้มีการอบรมส่งเสริมอาชีพให้แก่ประชาชน
		๒.การขาดการรวมกลุ่มเพื่อประกอบอาชีพ ซึ่งกลุ่มนับว่าเป็นพลังสำคัญในระบบเศรษฐกิจของชุมชน	-ส่งเสริมระบบการผลิตแบบกลุ่มจะช่วยให้สามารถแข่งขันกับคู่แข่งได้ดีกว่า ทั้งด้านต้นทุน แรงงาน และผลผลิต
		๓.การขาดความสนใจ จริงใจ จริงจัง ของประชาชนในพื้นที่เอง ในการเอาใจใส่หรือสนใจกับโครงการช่วยเหลือของภาครัฐทำให้ โครงการที่รัฐส่งเสริมไม่ประสบความสำเร็จ	-โครงการต่างๆที่รัฐจัดให้กับชุมชน จะประสบความสำเร็จมากหรือน้อย ขึ้นอยู่กับความร่วมมือร่วมใจ ทัศนคติของแต่ละชุมชน
		๔.การขาดเงินทุนประกอบอาชีพ ประชาชนส่วนใหญ่ยังอยู่ในฐานะที่ขาดแคลนทุนทรัพย์ในการลงทุน	-การส่งเสริมให้ระบบเศรษฐกิจฐานรากเข้มแข็งจะทำให้เศรษฐกิจของประเทศเข้มแข็งและยั่งยืน ส่งเสริมการจัดตั้งกองทุนต่าง ๆ
		๕. มีการสร้างค่านิยมที่ฟุ่มเฟือยเป็นสังคมบริโภคนิยม	ส่งเสริมเศรษฐกิจพอเพียง การทำบัญชีรับ-จ่ายครัวเรือน

ที่	ปัญหาด้าน	สภาพปัญหา	แนวทางแก้ไข
๕	ปัญหาด้านสังคม	๑.การแพร่ระบาดของยาเสพติด ยังคงมีอยู่ในสังคมเนื่องจากขาดความต่อเนื่องในการปราบปรามและป้องกันปัญหา	-มีการพัฒนาวิธีการขนส่งยาเสพติดรูปแบบใหม่ ทำให้ยากแก่การป้องกันและสกัดกั้น วิธีที่จะบรรเทาปัญหาได้ก็คือการสร้างภูมิคุ้มกันทางสังคม โดยเน้นที่สถาบันครอบครัว

		๒.ประชาชนในพื้นที่ขาดการตื่นตัวในการเล่นกีฬาเพื่อสุขภาพ	ส่งเสริมการออกกำลังกาย สนับสนุนอุปกรณ์กีฬา จัดตั้ง ศูนย์ออกกำลังกาย จัดการ แข่งขันกีฬาประชาชน
๖.	ปัญหาด้านการ- เมืองการบริหาร	๑.ประชาชนยังขาดกระบวนการเรียนรู้ด้าน การเมืองการปกครอง ทำให้กระบวนการตรวจสอบ ทางการเมืองยังอ่อนแอ	-การ ปก ครอง ระ บอบ ประชาธิปไตย เป็นการ ปกครองโดยประชาชน เพื่อ ประชาชน ดังนั้นการพัฒนา องค์ความรู้ด้านการเมืองการ ปกครองจะทำให้สังคมเกิด ความสมดุล
		๒.ประชาชนยังขาดความสนใจ ในด้านการมีส่วนร่วม ด้านการเมืองการ ปกครอง และการบริหาร หรือพัฒนาท้องถิ่นทำให้การดำเนินการเป็นเพียง การแก้ไขปัญหาของบุคคลบางกลุ่ม	-การพัฒนาและการแก้ปัญหา หรือ การวางแผนกำหนดทิศ ทางการพัฒนาท้องถิ่นโดย ส่ง เสริม เปิด โอกาสให้ ประชาชนได้แสดง ความ คิดเห็น
		๓.ประชาชนไม่เข้าใจระบบบริหาร งาน ของ เทศบาลทำให้เกิดความเข้าใจผิดในการติดต่อ ประสานงาน อยู่บ่อยครั้ง	-เทศบาลเป็นหน่วยงานที่ ใกล้ชิดกับ ประชาชน และ นับวันภารกิจจะเพิ่มมากขึ้น ดังนั้นการสร้าง ความ เข้ากับ ประชาชนจึงเป็นสิ่งสำคัญ ข้าราชการหรือพนักงานต้อง ปรับปรุงกระบวนการทำงาน ให้สามารถตอบสนอง ความ ต้องการของประชาชนได้ดี ที่สุด มีจิตสำนึกในการ ให้บริการที่ดี

ที่	ปัญหาด้าน	สภาพปัญหา	แนวทางแก้ไข
๗	ปัญหาด้าน การศึกษา ศาสนา วัฒนธรรมท้องถิ่น	๑. การศึกษาในระดับก่อนวัยเรียน ยังขาด มาตรฐานในด้านการบริหารจัดการ	-การบริหารจัดการอย่างมี มาตรฐานในทุกด้าน เป็นสิ่งที่ จำ เป็น แล ะ สำ คัญ ต่ อ พัฒนาการเรียนรู้ของเด็ก ว่า จะมีความรู้ก้าวไกล เท่าทันต่อ โลกเพียงใด
		๒. ประชาชนยังขาดแหล่งเรียนรู้ที่เป็นการศึกษา ตามอัธยาศัย หรือการศึกษานอกระบบ ทำให้ยังมี ความรู้ที่ล้าหลัง ไม่ทันเหตุการณ์บ้านเมือง	-การ ศึกษา ไม่มี ที่ สิ้น สุด การศึกษานอกระบบ จะเป็น อีกแนวทางหนึ่งในการสร้าง กระบวนการคิดและการ เรียนรู้ในชุมชน ทำให้เกิดการ ค้นพบศักยภาพของตนเอง และของชุมชนท้องถิ่น
		๓. การเสื่อมศีลธรรมทางศาสนาของคนทำให้ไม่มีที่ ยึดเหนี่ยวจิตใจ ส่งผลให้เกิดปัญหาสังคมตามมา	-วัตถุนิยมเข้ามาครอบงำสังคม ทำให้เกิดความวุ่นวายใน สังคม สมควรที่จะส่งเสริมให้ เกิดศีลธรรมโดยใช้ ศาสนา เป็นเครื่องยึดเหนี่ยว จิตใจ
		๔. วัฒนธรรมท้องถิ่นอันดีงาม ภูมิปัญญาชาวบ้าน เริ่มสูญหาย เนื่องจากไม่ได้รับความสนใจ จาก เยาวชนรุ่นหลัง	-วัฒนธรรมที่สั่งสมมาแต่ โบราณจนเป็นเอกลักษณ์ของ แต่ละท้องถิ่นจะสูญหายไป หากไม่มีการดำรงรักษาไว้ ส่งเสริมให้มีกิจกรรม/ โครงการเกี่ยวกับประเพณี วัฒนธรรมท้องถิ่น

ส่วนที่ ๓

ยุทธศาสตร์องค์กรปกครองส่วนท้องถิ่น

๑. ความสัมพันธ์ระหว่างแผนพัฒนาระดับมหภาค

๑.๑ แผนยุทธศาสตร์ชาติ ๒๐ ปี

การจัดทำแผนพัฒนาของเทศบาลจะต้องมีความสัมพันธ์ระหว่างแผนยุทธศาสตร์ชาติ เพื่อขับเคลื่อนการพัฒนาประเทศไปสู่ความมั่นคง มั่งคั่ง และยั่งยืน โดยแผนยุทธศาสตร์ชาติ ๒๐ ปีของประเทศไทยกำลังอยู่ระหว่างการการเสนอร่างกรอบยุทธศาสตร์ชาติต่อที่ประชุมคณะกรรมการจัดทำยุทธศาสตร์ชาติ ซึ่งขณะนี้อยู่ระหว่างการดำเนินการปรับปรุงร่างกรอบยุทธศาสตร์ชาติตามมติที่ประชุมคณะกรรมการจัดทำร่างยุทธศาสตร์ชาติ โดยร่างกรอบยุทธศาสตร์ชาติ ๒๐ ปี (พ.ศ. ๒๕๖๐ – ๒๕๗๙) สรุปย่อได้ ดังนี้

ยุทธศาสตร์ชาติ : กรอบการพัฒนาระยะยาว

เพื่อให้บรรลุวิสัยทัศน์
 “ประเทศไทยมีความมั่นคง มั่งคั่ง ยั่งยืน เป็นประเทศพัฒนาแล้ว ด้วยการพัฒนาตามปรัชญาของเศรษฐกิจพอเพียง”
 นำไปสู่การพัฒนาให้คนไทยมีความสุข และตอบสนองต่อการบรรลุ
 ซึ่งผลประโยชน์แห่งชาติ ในการที่จะพัฒนาคุณภาพชีวิต สร้างรายได้ระดับสูงเป็นประเทศพัฒนาแล้ว และสร้างความสุขของคนไทย สังคมมีความมั่นคง เสมอภาคและเป็นธรรม ประเทศสามารถแข่งขันได้ในระบบเศรษฐกิจ



ความเชื่อมโยงของยุทธศาสตร์ชาติกับแผนในระดับต่างๆ



วิสัยทัศน์
 “มั่นคง มั่งคั่ง
 ยั่งยืน” ทั้งนี้วิสัยทัศน์ดังกล่าว
 อย่างมั่นคงของชาติและ
 เจริญเติบโตของชาติความ

เมหลักปรัชญาของเศรษฐกิจพอเพียง”หรือเป็นคติพจน์ประจำชาติว่า “มั่นคง มั่งคั่ง
 แห่งเขตอำนาจรัฐ การดำรงอยู่อย่างมั่นคง ยั่งยืนของสถาบันหลักของชาติ การดำรงอยู่
 ึ่งทางสังคมท่ามกลางพหุสังคมและการมีเกียรติและศักดิ์ศรีของความเป็นมนุษย์ ความ
 ม ความมั่นคงทางพลังงานและอาหารความสามารถในการรักษาผลประโยชน์ของชาติ

ภายใต้การเปลี่ยนแปลงของสภาวะแวดล้อมระหว่างประเทศและการอยู่ร่วมกันอย่างสันติประสานสอดคล้องกัน ด้านความมั่นคงในประชาคมอาเซียนและประชาคมโลกอย่างมีเกียรติและศักดิ์ศรีไม่เป็นภาระของโลกและสามารถเกื้อกูลประเทศที่มีศักยภาพทางเศรษฐกิจที่ต่ำกว่า

วิสัยทัศน์ : “ประเทศมีความมั่นคง มั่งคั่ง ยั่งยืน เป็นประเทศพัฒนาแล้ว ด้วยการพัฒนาตามปรัชญาของเศรษฐกิจพอเพียง”



ความมั่นคง

- **การมีความมั่นคงปลอดภัย** จากภัยและการเปลี่ยนแปลงทั้งภายในประเทศ และภายนอกประเทศในทุกระดับ ทั้งระดับประเทศ สังคม ชุมชน ครัวเรือน และปัจเจกบุคคล และ**มีความมั่นคงในทุกมิติ** ทั้งมิติเศรษฐกิจ สังคม สิ่งแวดล้อม และการเมือง
- **ประเทศ** มีความมั่นคงในเอกราชและอธิปไตย มีสถาบันชาติ ศาสนา พระมหากษัตริย์ที่สัมพันธ์กันเป็นฐานที่มั่นคงและมั่นคงไว้กับจิตใจของประชาชน ระบบการเมืองที่มั่นคงเป็นรากฐานนำไปสู่การบริหารประเทศที่ต่อเนื่องและโปร่งใสตามหลักธรรมาภิบาล
- **สังคม** มีความพอเพียงและความสามัคคี สามารถผนึกกำลังเพื่อพัฒนาประเทศ **ชุมชน** มีความเข้มแข็ง **ครอบครัว** มีความอบอุ่น
- **ประชาชน** มีความมั่นคงในชีวิต มีงานและรายได้ที่มั่นคงพอเพียงกับการดำรงชีวิต มีที่อยู่อาศัยและความปลอดภัยในชีวิตทรัพย์สิน
- **ฐานทรัพยากรและสิ่งแวดล้อม** มีความมั่นคงของอาหาร พลังงาน และน้ำ



ความมั่งคั่ง

- **ประเทศไทยมีการขยายตัวของเศรษฐกิจอย่างต่อเนื่อง** ยกระดับเป็นประเทศในกลุ่มประเทศรายได้สูง ความเหลื่อมล้ำของการพัฒนาลดลง ประชากรได้รับผลประโยชน์จากการพัฒนาอย่างเท่าเทียมกันมากขึ้น
- **เศรษฐกิจมีความสามารถในการแข่งขันสูง** สามารถสร้างรายได้ทั้งจากภายในและภายนอกประเทศ สร้างงาน เศรษฐกิจ และสังคมแห่งอนาคต และเป็นจุดสำคัญของการเชื่อมโยงในภูมิภาคทั้งการคมนาคมขนส่ง การผลิต การค้า การลงทุน และการทำธุรกิจ มีบทบาทสำคัญในระดับภูมิภาคและระดับโลก เกิดสายสัมพันธ์ทางเศรษฐกิจและการค้าอย่างมีพลัง
- **ความสมบูรณ์ในทุนที่สามารถสร้างการพัฒนาต่อเนื่อง** ได้แก่ ทุนมนุษย์ ทุนทางปัญญา ทุนทางการเงิน ทุนที่เป็นเครื่องมือเครื่องจักร ทุนทางสังคม และทุนทรัพยากรธรรมชาติและสิ่งแวดล้อม



ความยั่งยืน

- **การพัฒนาที่สามารถสร้างความเจริญ** รายได้ และคุณภาพชีวิตของประชาชนให้เพิ่มขึ้นอย่างต่อเนื่อง จึงเป็นการเจริญเติบโตของเศรษฐกิจที่ไม่ใช้ทรัพยากรธรรมชาติเกินพอดี ไม่สร้างมลภาวะต่อสิ่งแวดล้อมจนเกินความสามารถในการรองรับและเยียวยาของระบบนิเวศน์
- **การผลิตและการบริโภคเป็นมิตรกับสิ่งแวดล้อม** และสอดคล้องกับกฎระเบียบของประชาคมโลกซึ่งเป็นที่ยอมรับร่วมกัน ความอุดมสมบูรณ์ของทรัพยากรธรรมชาติและสิ่งแวดล้อมมีคุณภาพดีขึ้น คนมีความรับผิดชอบต่อสังคม มีความเอื้ออาทร เสียสละเพื่อผลประโยชน์ส่วนรวม
- **มุ่งประโยชน์ส่วนรวมอย่างยั่งยืน** ให้ความสำคัญกับการมีส่วนร่วมของประชาชนทุกภาคส่วน เพื่อการพัฒนาในทุกระดับอย่างสมดุล มีเสถียรภาพ และยั่งยืน
- **ประชาชนทุกภาคส่วนในสังคม** ที่ดีมือและปฏิบัติตามปรัชญาของเศรษฐกิจพอเพียง

อนาคตประเทศไทย ปี ๒๕๗๙ : ร่วมมือกันขับเคลื่อนประเทศให้ก้าวไปสู่.....

เศรษฐกิจและสังคมไทยมีการพัฒนาอย่างมั่นคงและยั่งยืน โดยสถาบันหลักของชาติดำรงอยู่อย่างมั่นคงเป็นจุดยึดเหนี่ยวของสังคม มีความสามัคคีของคนในชาติ มีความสงบและอยู่ร่วมกันอย่างสันติสุขในทุกพื้นที่ และมีระดับรายได้ในกลุ่มประเทศรายได้สูง ความเป็นธรรมในสังคมและความเหลื่อมล้ำลดลงในทุกมิติ ประเทศไทยมีบทบาทสำคัญในภูมิภาคและโลก

ระบบเศรษฐกิจมีความเป็นชาติการค้ำบนฐานการขยายตัวของการค้าส่งค้าปลีกและเศรษฐกิจดิจิทัลที่เข้มข้นขึ้น มีการเติบโตอย่างมีคุณภาพ กระจายฐานการผลิตและบริการไปในพื้นที่ต่างๆ อย่างทั่วถึง มีเสถียรภาพ แข่งขันบนฐานการพัฒนานวัตกรรม และมีฐานการผลิต บริการ และลงทุนที่เชื่อมโยงในอาเซียน เพื่อให้ประเทศไทยเข้าสู่การมีรายได้สูงภายในปี ๒๕๗๙ และเข้าสู่การเป็นประเทศพัฒนาแล้ว โดย

- **ภาคเกษตร** เป็นฐานการผลิต bio-bases ที่สำคัญ เป็นฐานการผลิตอาหารที่มีน้มนคงและปลอดภัย และเป็นฐานการผลิตที่มีผลิตภาพการผลิตสูง มีระบบบริหารจัดการที่ดีด้านประมง
- **ภาคอุตสาหกรรม** ฐานอุตสาหกรรมเดิมมีศักยภาพสูงขึ้น มีอุตสาหกรรมอนาคตที่ได้รับการพัฒนาให้เป็นฐานรายได้ใหม่ โดยมุ่งสู่การเป็น ศูนย์กลางการผลิต การค้า และการลงทุนในอนุภูมิภาคและภูมิภาคอาเซียน เช่น ศูนย์การผลิตรถยนต์และชิ้นส่วนและศูนย์ทดสอบและวิจัยพัฒนารถยนต์และชิ้นส่วนของเอเชีย ศูนย์กลางการผลิตพลังงาน/วัสดุชีวภาพของภูมิภาคอาเซียน ศูนย์กลางการผลิตอุตสาหกรรมดิจิทัล เป็นต้น
- **ภาคบริการ** ธุรกิจบริการเดิมได้รับการพัฒนายกระดับคุณภาพและศักยภาพให้สูงขึ้น เช่น การขนส่ง ทั้งทางบก ทางอากาศ และทางทะเล และส่งเสริมธุรกิจบริการอนาคตให้เป็นฐานรายได้ใหม่ โดยมุ่งสู่การเป็นศูนย์กลางการลงทุนและการให้บริการของภูมิภาคอาเซียน เช่น ศูนย์กลางการให้บริการสุขภาพของภูมิภาคอาเซียน เมืองหลวงแห่งการท่องเที่ยวและบริการของอาเซียน ศูนย์บริการทางการเงิน การศึกษานานาชาติ และบริการด้านโลจิสติกส์ เป็นต้น
- **วิสาหกิจและการดำเนินธุรกิจ** วิสาหกิจขนาดกลาง ขนาดย่อมเข้มแข็ง เป็นฐานการผลิตและบริการที่สำคัญของประเทศ

คนไทยในอนาคต มีศักยภาพในการร่วมกันพัฒนาประเทศ สามารถปรับตัวรองรับบริบทการพัฒนาในอนาคต มีความพร้อมทั้งกาย ใจ สติปัญญา มีทักษะในการวิเคราะห์อย่างมีเหตุผล มีการเรียนรู้ตลอดชีวิต มีภูมิคุ้มกันต่อการเปลี่ยนแปลง มีจิตสำนึกวัฒนธรรมที่ดีงาม รู้คุณค่าความเป็นไทย และมีความรับผิดชอบ เป็นรากฐานที่มั่นคงของชุมชนสังคม รักรชาติ และสถาบันพระมหากษัตริย์

สังคมไทยเป็นสังคมที่เป็นธรรม มีความเหลื่อมล้ำน้อย อัตราความยากจนต่ำ มีการกระจายโอกาสการเข้าถึงทรัพยากรการสร้างฐานอาชีพ บริการทางสังคมที่มีคุณภาพ และกระบวนการยุติธรรมอย่างทั่วถึง ไม่คอร์รัปชั่น โดยที่ประชาชนทุกช่วงวัยมีคุณภาพชีวิตที่ดี ครอบครัวอยู่ดีมีสุข

เศรษฐกิจและสังคมพัฒนาอย่างเป็นมิตรกับสิ่งแวดล้อม เป็นประเทศที่มีระบบเศรษฐกิจสีเขียว ระดับการปล่อยก๊าซคาร์บอนไดออกไซด์ต่ำ มีพื้นที่สีเขียวเพิ่มขึ้น ประชาชนมีพฤติกรรมการผลิตและการบริโภคที่เป็นมิตรต่อสิ่งแวดล้อม

ระบบการบริหารภาครัฐมีประสิทธิภาพ ทันสมัย รับผิดชอบ โปร่งใส ตรวจสอบได้และประชาชนมีส่วนร่วม กระจายอำนาจและมีการกำหนดภารกิจที่เหมาะสมระหว่างส่วนกลาง ภูมิภาค และท้องถิ่น

ยุทธศาสตร์ชาติ

๑ ยุทธศาสตร์ด้านความมั่นคง มีเป้าหมายทั้งในการสร้างเสถียรภาพภายในประเทศและช่วยลดและป้องกันภัยคุกคามจากภายนอก รวมทั้งสร้างความเชื่อมั่นในกลุ่มประเทศอาเซียนและประชาคมโลกที่มีต่อประเทศ

๒ ยุทธศาสตร์ด้านการสร้างความสามารถในการแข่งขัน เพื่อให้ประเทศไทยสามารถพัฒนาไปสู่การเป็นประเทศพัฒนาแล้ว ซึ่งจำเป็นต้องยกระดับผลิตภาพการผลิตและการใช้นวัตกรรมในการเพิ่มความสามารถในการแข่งขันและการพัฒนาอย่างยั่งยืนทั้งในสาขาอุตสาหกรรม เกษตรและบริการ การสร้างความมั่นคงและปลอดภัยด้านอาหาร การเพิ่มขีดความสามารถทางการค้าและการเป็นผู้ประกอบการ รวมทั้งการพัฒนาฐานเศรษฐกิจแห่งอนาคต ทั้งนี้ภายใต้กรอบการปฏิรูปและพัฒนาปัจจัยเชิงยุทธศาสตร์ทุกด้าน อันได้แก่โครงสร้างพื้นฐานและระบบโลจิสติกส์ วิทยาศาสตร์ เทคโนโลยีและนวัตกรรม การพัฒนาทุนมนุษย์ และการบริหารจัดการทั้งในภาครัฐและภาคธุรกิจเอกชน กรอบแนวทางที่ต้องให้ความสำคัญ

๓ ยุทธศาสตร์การพัฒนาและเสริมสร้างศักยภาพคน เพื่อพัฒนาคนและสังคมไทยให้เป็นรากฐานที่แข็งแกร่งของประเทศมีความพร้อมทางกาย ใจ สติปัญญา มีความเป็นสากล มีทักษะการคิดวิเคราะห์อย่างมีเหตุผล มีระเบียบวินัย เคารพกฎหมาย มีคุณธรรมจริยธรรม รู้คุณค่าความเป็นไทย มีครอบครัวที่มั่นคง

๔ ยุทธศาสตร์ด้านการสร้างโอกาสความเสมอภาคและเท่าเทียมกันทางสังคม เพื่อเร่งกระจายโอกาสการพัฒนาและสร้างความมั่นคงให้ทั่วถึง ลดความเหลื่อมล้ำไปสู่สังคมที่เสมอภาคและเป็นธรรม

๕ ยุทธศาสตร์ด้านการสร้างการเติบโตบนคุณภาพชีวิตที่เป็นมิตรต่อสิ่งแวดล้อม เพื่อเร่งอนุรักษ์ฟื้นฟูและสร้างความมั่นคงของฐานทรัพยากรธรรมชาติ และมีความมั่นคงด้านน้ำ รวมทั้งมีความสามารถในการป้องกันผลกระทบและปรับตัวต่อการเปลี่ยนแปลงสภาพภูมิอากาศและภัยพิบัติธรรมชาติ และพัฒนามุ่งสู่การเป็นสังคมสีเขียว

๖ ยุทธศาสตร์ด้านการปรับสมดุลและพัฒนาระบบ การบริหารจัดการภาครัฐ เพื่อให้หน่วยงานภาครัฐมีขนาดที่เหมาะสมกับบทบาทภารกิจ มีสมรรถนะสูง มีประสิทธิภาพและประสิทธิผลกระจายบทบาทภารกิจไปสู่ท้องถิ่นอย่างเหมาะสม มีธรรมาภิบาล

๑.๒ แผนพัฒนาเศรษฐกิจและสังคมแห่งชาติ ฉบับที่ ๑๒

แผนพัฒนาเศรษฐกิจและสังคมแห่งชาติ ฉบับที่ ๑๒ อยู่ระหว่างการดำเนินการและยังไม่ประกาศใช้ แต่ได้กำหนดทิศทางของแผนพัฒนาเศรษฐกิจและสังคมแห่งชาติ ฉบับที่ ๑๒ เอาไว้แล้ว ดังนั้น เพื่อให้การจัดทำแผนพัฒนาสี่ปี(พ.ศ.๒๕๖๑-๒๕๖๔)มีความสอดคล้องกับทิศทางแผนพัฒนาเศรษฐกิจและสังคมแห่งชาติ ฉบับที่ ๑๒ เทศบาล จึงได้นำทิศทางของแผนพัฒนาเศรษฐกิจและสังคมแห่งชาติมาประกอบในการจัดทำแผนให้เหมาะสมกับสภาวการณ์ของเทศบาล

กรอบวิสัยทัศน์แผนพัฒนาฯ ฉบับที่ ๑๒

จากสถานะของประเทศและบริบทการเปลี่ยนแปลงต่างๆ ที่ประเทศกำลังประสบอยู่ ทำให้การกำหนดวิสัยทัศน์แผนพัฒนาฯ ฉบับที่ ๑๒ ยังคงมีความต่อเนื่องจากวิสัยทัศน์แผนพัฒนาฯ ฉบับที่ ๑๑ และกรอบหลักการของการวางแผนที่น้อมนำและประยุกต์ใช้หลักปรัชญาของเศรษฐกิจพอเพียง ยึดคนเป็นศูนย์กลางของการพัฒนาอย่างมีส่วนร่วม การพัฒนาที่ยึดหลักสมดุล ยั่งยืน โดยวิสัยทัศน์ของการพัฒนาในแผนพัฒนาฯ ฉบับที่ ๑๒ ต้องให้ความสำคัญกับการกำหนดทิศทางการพัฒนาที่มุ่งสู่การเปลี่ยนผ่านประเทศไทยจากประเทศที่มีรายได้ปานกลางไปสู่ประเทศที่มีรายได้สูง มีความมั่นคง และยั่งยืน สังคมอยู่ร่วมกันอย่างมีความสุข และนำไปสู่การบรรลุวิสัยทัศน์ระยะยาว “มั่นคง มั่งคั่ง ยั่งยืน” ของประเทศ

ยุทธศาสตร์การพัฒนาของแผนพัฒนาฯ ฉบับที่ ๑๒ ประกอบด้วย ๑๐ ยุทธศาสตร์หลัก ดังนี้

๑) ยุทธศาสตร์การเสริมสร้างและพัฒนาศักยภาพทุนมนุษย์ พัฒนาคนทุกช่วงวัยเพื่อให้คนไทยเป็นคนดี คนเก่ง มีระเบียบวินัย และมีคุณภาพชีวิตที่ดี โดยเฉพาะการพัฒนาและดูแลผู้สูงอายุที่จะมีส่วนสูงขึ้นไปในสังคมสูงวัยทั้งการสร้างงานที่เหมาะสม การฟื้นฟูและดูแลสุขภาพเพื่อชะลอความทุพพลภาพและโรคเรื้อรัง การสร้างสภาพแวดล้อมและนวัตกรรมที่เอื้อต่อสังคมสูงวัย มุ่งเน้นการพัฒนาศักยภาพคนเพื่อเป็นฐานการเพิ่มขีดความสามารถในการแข่งขันของประเทศและรองรับการลดลงของขนาดกำลังแรงงาน โดยการยกระดับคุณภาพการศึกษาและการเรียนรู้ที่สอดคล้องกับการเรียนรู้ใน

ศตวรรษที่ ๒๑ การป้องกันและควบคุมปัจจัยทางสังคมที่กำหนดสุขภาพเพื่อสร้างสุขภาวะที่ดี การสร้างความอยู่ดีมีสุขให้ครอบครัวไทย รวมทั้งการเสริมสร้างบทบาทของสถาบันทางสังคมและทุนทางวัฒนธรรมในการส่งเสริมคุณธรรมจริยธรรมในสังคม

๒) ยุทธศาสตร์การสร้างความเป็นธรรมลดความเหลื่อมล้ำในสังคม มุ่งเน้นการลดความเหลื่อมล้ำในทุกมิติเพื่อสร้างความปรองดองในสังคม การสร้างโอกาสให้ทุกคนในสังคมไทยสามารถเข้าถึงทรัพยากร แหล่งทุนในการประกอบอาชีพ เพื่อยกระดับรายได้และขับเคลื่อนเศรษฐกิจฐานราก การเข้าถึงบริการทางสังคมของรัฐอย่างมีคุณภาพ ทัวถึง และเป็นธรรม อาทิ การสร้างโอกาสการเข้าถึงการศึกษาและการเรียนรู้เพื่อพัฒนาคนได้เต็มตามศักยภาพสามารถประกอบอาชีพและดำรงชีวิตได้โดยมีความใฝ่รู้และทักษะที่เหมาะสม เน้นการเรียนรู้เพื่อสร้างสัมมาชีพในพื้นที่ การจัดรูปแบบบริการสุขภาพและสวัสดิการทางสังคมขั้นพื้นฐานที่จำเป็นและเหมาะสมตามกลุ่มเป้าหมาย การพัฒนาระบบบริการสาธารณะให้มีคุณภาพและมีช่องทางการเข้าถึงที่หลากหลาย รวมทั้งการพัฒนาระบบยุติธรรมชุมชนการเพิ่มศักยภาพกองทุนยุติธรรมเพื่อสร้างโอกาสการเข้าถึงกระบวนการยุติธรรมอย่างเสมอภาค ซึ่งจะนำไปสู่การลดความยากจนและความเหลื่อมล้ำอันจะนำไปสู่การลดความขัดแย้งในสังคมไทย

๓) ยุทธศาสตร์การสร้างความเข้มแข็งทางเศรษฐกิจและแข่งขันได้อย่างยั่งยืน ให้ความสำคัญกับการบริหารจัดการนโยบายการเงินและนโยบายการคลัง โดยรวมถึงการปฏิรูปภาษีทั้งระบบเพื่อรักษาเสถียรภาพและเพิ่มประสิทธิภาพของระบบเศรษฐกิจการปรับโครงสร้างทั้งห่วงโซ่คุณค่าในภาคเกษตร อุตสาหกรรม บริการ การลงทุน เพื่อต่อยอดการสร้างมูลค่าเพิ่มของสาขาการผลิตและบริการที่เป็นฐานการเติบโตทางเศรษฐกิจในปัจจุบัน พร้อมทั้งวางรากฐานการพัฒนาทุนมนุษย์ องค์ความรู้ เทคโนโลยีและนวัตกรรมรวมทั้งกฎระเบียบเพื่อสร้างความเข้มแข็งของสาขาการผลิตและบริการใหม่และเศรษฐกิจดิจิทัลภายใต้เงื่อนไขการรักษาสิ่งแวดล้อมและการใช้ประโยชน์จากศักยภาพของพื้นที่โดยเฉพาะภาคการผลิตและบริการที่มีศักยภาพที่จะเป็นฐานสำคัญสำหรับการพัฒนาประเทศในอนาคต เช่น อุตสาหกรรมแปรรูปเกษตรและอาหาร อุตสาหกรรมและบริการสร้างสรรค์ อุตสาหกรรมบนฐานชีวภาพ อุตสาหกรรมอากาศยาน อุตสาหกรรมระบบราง อุตสาหกรรมหุ่นยนต์ ธุรกิจบริการสุขภาพ ธุรกิจบริการทางการเงิน ธุรกิจการจัดประชุมและนิทรรศการนานาชาติ ธุรกิจภาพยนตร์ การศึกษานานาชาติ ธุรกิจที่เกี่ยวข้องกับการท่องเที่ยว ศูนย์ปฏิบัติการประจำภูมิภาค เป็นต้น

ทั้งนี้ โดยจะให้ความสำคัญกับรูปแบบการพัฒนาในรูปแบบคลัสเตอร์ การสร้างความเชื่อมโยงการผลิตและบริการ การพัฒนา SMEs และการสร้างผู้ประกอบการและเกษตรกรรุ่นใหม่ รวมถึงการสร้างศักยภาพของลูกหลานเกษตรกร โดยจะต้องพัฒนาปัจจัยพื้นฐานเชิงยุทธศาสตร์ทั้งทุนมนุษย์ โครงสร้างพื้นฐาน การพัฒนาวิทยาศาสตร์ เทคโนโลยีและนวัตกรรม การบริหารจัดการและการปรับปรุงกฎระเบียบเพื่ออำนวยความสะดวกต่อการค้า การลงทุน เพื่อรองรับการพัฒนาประเทศสู่ความเป็นชาติการค้า อันจะเป็นการสนับสนุนให้เศรษฐกิจในภาพรวมขยายตัวได้ไม่ต่ำกว่า ร้อยละ ๕ ซึ่งเป็นปฐมบทของการขับเคลื่อนเศรษฐกิจไทยเข้าสู่การเป็นประเทศรายได้สูง ที่มีการพัฒนาที่ยั่งยืนภายใต้กรอบยุทธศาสตร์ชาติในระยะยาว

๔) ยุทธศาสตร์ด้านการเติบโตที่เป็นมิตรกับสิ่งแวดล้อมเพื่อพัฒนาอย่างยั่งยืน มุ่งอนุรักษ์ฟื้นฟูสร้าง ความมั่นคงของฐานทรัพยากรธรรมชาติและสิ่งแวดล้อม สร้างสมดุลระหว่างการอนุรักษ์และการใช้ประโยชน์อย่างยั่งยืนและเป็นธรรม บริหารจัดการน้ำให้มีประสิทธิภาพ ภายใต้ยุทธศาสตร์การบริหารจัดการทรัพยากรน้ำ แก้ไขปัญหาวิกฤตสิ่งแวดล้อมโดยเร่งรัดแก้ไขปัญหาการจัดการขยะลดการปล่อยก๊าซเรือนกระจกลดร้อยละ ๒๐ตามเป้าหมายระยะยาว พัฒนาการผลิตให้มีประสิทธิภาพ ลดการใช้พลังงาน เพื่อปรับตัวไปสู่รูปแบบของการผลิตและการบริโภคคาร์บอนต่ำและเป็นมิตรกับสิ่งแวดล้อมมากขึ้น รวมทั้งยกระดับความสามารถในการป้องกันผลกระทบจากการเปลี่ยนแปลงสภาพภูมิอากาศและภัยพิบัติธรรมชาติ ต่อเนื่องจากแผนพัฒนาฯ ฉบับที่ ๑๑ ทั้งนี้เพื่อวางรากฐานและสนับสนุนให้ประเทศมีการเติบโตทางเศรษฐกิจและสังคมอย่างยั่งยืน

๕) ยุทธศาสตร์ด้านความมั่นคง ให้ความสำคัญกับความมั่นคงที่ส่งผลกระทบต่อการพัฒนาในทุกมิติ ทั้งมิติเศรษฐกิจ สังคม และสิ่งแวดล้อม ตลอดจนการพัฒนาศักยภาพให้ประเทศสามารถรับมือกับภัยคุกคามทุกรูปแบบที่จะเกิดขึ้นในอนาคต โดยมีสาระครอบคลุม ดังนี้ (๑) สถาบันหลักของชาติให้ดำรงอยู่อย่างมั่นคงเป็นจุดยึดเหนี่ยวของสังคม (๒) ความสามัคคีของชนในชาติ ลดความเหลื่อมล้ำในทุกมิติ และสร้างความเชื่อมั่นในกระบวนการยุติธรรม (๓) ความสงบสุขและการอยู่ร่วมกันอย่างสันติสุขในทุกพื้นที่ (๔) การบริหารจัดการความมั่นคงชายแดนชายฝั่งทะเล เสริมสร้างและพัฒนาความร่วมมือกับประเทศเพื่อนบ้าน ในการแก้ไขปัญหาด้านความมั่นคง (๕) สร้างความเชื่อมั่นและพัฒนาความร่วมมือในกลุ่มประเทศอาเซียนและประชาคมโลกเพื่อรักษาผลประโยชน์ของชาติ ให้สามารถป้องกันแก้ไขปัญหาภัยคุกคามข้ามชาติ ภัยก่อการร้าย (๖) เสริมสร้างความมั่นคงทางเทคโนโลยีสารสนเทศและไซเบอร์ (๗) รักษาความมั่นคงของฐานทรัพยากรธรรมชาติ สิ่งแวดล้อม และปกป้อง รักษาผลประโยชน์ของชาติทางทะเล (๘) เสริมสร้างความมั่นคงทางอาหาร พลังงานและน้ำ โดยการกำหนดแนวทางบริหารจัดการ (๙) เสริมสร้างและพัฒนาศักยภาพการป้องกันประเทศ การรักษาความสงบภายในและความมั่นคงระหว่างประเทศ รวมทั้งพัฒนาระบบข่าวกรองให้มีประสิทธิภาพ (๑๐) พัฒนาระบบการเตรียมพร้อมแห่งชาติและระบบบริหารจัดการภัยพิบัติ(๑๑) การบริหารจัดการยุทธศาสตร์ด้านความมั่นคง ให้เกิดผลในทางปฏิบัติในระดับพื้นที่ได้อย่างเป็นรูปธรรม พัฒนาระบบการติดตามประเมินผลอย่างเป็นระบบและต่อเนื่อง รวมทั้งสนับสนุนงานศึกษา วิจัย พัฒนาด้านความมั่นคง

๖) ยุทธศาสตร์ด้านการเพิ่มประสิทธิภาพและธรรมาภิบาลในภาครัฐ เพื่อให้การบริหารจัดการภาครัฐมีความโปร่งใส มีประสิทธิภาพ มีความรับผิดชอบและตรวจสอบได้อย่างเป็นธรรม รวมทั้งประชาชนมีส่วนร่วม มีการกระจายอำนาจ และแบ่งภารกิจรับผิดชอบที่เหมาะสมระหว่างส่วนกลาง ภูมิภาค และท้องถิ่น โดยมีประเด็นการพัฒนาสำคัญ ประกอบด้วย การเพิ่มประสิทธิภาพการบริหารจัดการภาครัฐ การปรับปรุงการให้บริการภาครัฐผ่านเครือข่ายอิเล็กทรอนิกส์ (E-Government) การปรับปรุงกระบวนการงบประมาณ และการมีส่วนร่วมของประชาชนในการติดตามตรวจสอบการเงินการคลังภาครัฐ การกระจายอำนาจสู่ท้องถิ่นโดยการปรับโครงสร้างการบริหารงานท้องถิ่นให้เอื้อต่อการกระจายอำนาจที่มีประสิทธิภาพมากขึ้น และการป้องกันและปราบปรามการทุจริตคอร์รัปชัน เพื่อให้ประเทศไทยปราศจากการคอร์รัปชัน ซึ่งจะเป็นปัจจัยสนับสนุนสำคัญที่จะช่วยส่งเสริมการพัฒนาประเทศในด้านต่างๆ ให้ประสบผลสำเร็จและบรรลุเป้าหมายที่วางไว้ตามกรอบในอนาคตประเทศไทยปี ๒๕๗๗

๗) ยุทธศาสตร์ด้านการพัฒนาโครงสร้างพื้นฐานและระบบโลจิสติกส์ การพัฒนาโครงสร้างพื้นฐานและระบบโลจิสติกส์ในช่วงแผนพัฒนาฯ ฉบับที่ ๑๒ จะมุ่งเน้นการพัฒนาคุณภาพโครงสร้างพื้นฐานด้านการคมนาคมขนส่ง การเชื่อมโยงเครือข่ายโทรคมนาคม และการบริหารจัดการโครงสร้างพื้นฐานเพื่อสนับสนุนการพัฒนาพื้นที่เขตเศรษฐกิจพิเศษ พื้นที่เมืองการเชื่อมโยงการเดินทางและขนส่งสินค้าระหว่างประเทศที่ได้มาตรฐาน การพัฒนาความมั่นคงด้านพลังงานและการผลิตพลังงานทดแทน การสนับสนุนการพัฒนาเศรษฐกิจดิจิทัลลดความเหลื่อมล้ำในการเข้าถึงโครงสร้างพื้นฐานเพื่อเพิ่มคุณภาพชีวิตของประชาชนในพื้นที่ห่างไกล และการใช้ประโยชน์จากการพัฒนาโครงสร้างพื้นฐานเพื่อสร้างอุตสาหกรรมใหม่ของประเทศ ได้แก่ อุตสาหกรรมระบบราง อุตสาหกรรมซ่อมบำรุงและการผลิตชิ้นส่วนอากาศยาน อุตสาหกรรมผลิตอุปกรณ์เพื่อเพิ่มประสิทธิภาพการใช้พลังงาน รวมทั้งการพัฒนา ระบบโลจิสติกส์ทั้งในด้านการส่งเสริมผู้ประกอบการไทยในการสร้างเครือข่ายการขนส่งระหว่างประเทศ การพัฒนาบุคลากรด้านโลจิสติกส์และการปรับปรุงระบบบริหารจัดการ กฎหมายและระเบียบที่เกี่ยวข้อง ตลอดจนการพัฒนาสิ่งอำนวยความสะดวกเพื่อรองรับการเปลี่ยนแปลงรูปแบบการขนส่งจากถนนสู่รางเป็นหลัก

๘) ยุทธศาสตร์ด้านวิทยาศาสตร์ เทคโนโลยี วิจัย และนวัตกรรม ให้ความสำคัญกับการขับเคลื่อนการพัฒนาวิทยาศาสตร์ เทคโนโลยี วิจัย และนวัตกรรม ต่อเนื่องจากแผนพัฒนาฯ ฉบับที่ ๑๑ ทั้งการเพิ่มการลงทุนวิจัยและพัฒนา และการปรับปรุงสภาพแวดล้อมของการพัฒนาวิทยาศาสตร์ฯ ทั้งด้านบุคลากรวิจัย โครงสร้างพื้นฐาน และการบริหารจัดการ เพื่อมุ่งให้วิทยาศาสตร์ เทคโนโลยี วิจัย และนวัตกรรมเป็นเครื่องมือสำคัญที่จะช่วยขับเคลื่อนการพัฒนาประเทศในมิติต่างๆ ทั้งการสร้างคุณค่าและมูลค่าเพิ่มให้กับสินค้าและบริการให้สามารถตอบสนองความต้องการของผู้บริโภคที่เปลี่ยนแปลงไป นำไปสู่ศักยภาพการแข่งขันที่สูงขึ้น เสริมสร้างสังคมที่มีตรรกะทางความคิด มีทุนทางปัญญา เพื่อเป็นรากฐานการดำรงชีวิตที่มีความสุขของคนไทย บริหารจัดการทรัพยากรธรรมชาติและสิ่งแวดล้อมสู่ความสมดุล อันจะนำมาซึ่งคุณภาพชีวิตที่ดีขึ้นของประชาชน รวมทั้งเพื่อแก้ไขปัญหาและยกระดับความเจริญให้กับภาคส่วนต่างๆ ทั้งเศรษฐกิจและสังคม ตลอดจนสนับสนุนให้เกิดกลไกบูรณาการระหว่างหน่วยงานและองค์กรต่างๆ ที่เกี่ยวข้อง อันจะสนับสนุนให้ประเทศไทยก้าวสู่การแข่งขันในศตวรรษหน้าโดยหลุดพ้นจากกับดักประเทศรายได้ปานกลาง และก้าวไปสู่ประเทศที่มีรายได้สูงในอนาคต

๙) ยุทธศาสตร์การพัฒนาภาคเมือง และพื้นที่เศรษฐกิจ กำหนดยุทธศาสตร์การพัฒนาภาคเมือง และพื้นที่เศรษฐกิจสำคัญให้สอดคล้องกับทิศทางการพัฒนาประเทศ ศักยภาพ โอกาส และข้อจำกัดของพื้นที่ รวมทั้งความต้องการของภาคีการพัฒนาที่เกี่ยวข้อง เพื่อรักษาฐานเศรษฐกิจเดิมให้เข้มแข็งโดยมีคุณภาพสิ่งแวดล้อมตามมาตรฐานสากลสร้างฐานเศรษฐกิจใหม่รองรับการเข้าสู่ประชาคมเศรษฐกิจอาเซียน เพื่อกระจายกิจกรรมทางเศรษฐกิจและความเจริญสู่ภูมิภาค พัฒนาเมืองศูนย์กลางความเจริญในภูมิภาคให้เป็นเมืองนำอยู่และปลอดภัย สนับสนุนการเชื่อมโยงในภูมิภาคเพื่อเพิ่มขีดความสามารถในการแข่งขันของพื้นที่และสร้างความอยู่ดีมีสุขให้แก่ประชาชนอย่างทั่วถึง โดยมีสาระครอบคลุม ดังนี้ (๑) การพัฒนาภาค (๒) การพัฒนาเมืองศูนย์กลางความเจริญในภูมิภาค (๓) การพัฒนาพื้นที่ฐานเศรษฐกิจหลักบริเวณชายฝั่งทะเลตะวันออก และ (๔) การพัฒนาพื้นที่เศรษฐกิจพิเศษชายแดน รวมทั้งความเชื่อมโยงกับการพัฒนาอุตสาหกรรมและบริการที่มีศักยภาพ และโครงการพัฒนาท่าเรือน้ำลึกทวาย

๑๐) ยุทธศาสตร์ด้านการต่างประเทศ ประเทศเพื่อนบ้าน และภูมิภาค กำหนดยุทธศาสตร์การต่างประเทศ ประเทศเพื่อนบ้าน ภูมิภาค ให้เกิดการประสานและพัฒนาความร่วมมือกันระหว่างประเทศ ทั้งในเชิงรุกและรับอย่างสร้างสรรค์ โดยมุ่งเน้นการดูแลการดำเนินงานตามข้อผูกพันและพันธกรณีตลอดจนมาตรฐานต่างๆ ที่ไทยมีความเกี่ยวข้องในฐานะประเทศสมาชิก ทั้งในระดับโลก ระดับภูมิภาค และระดับอนุภูมิภาค อาทิ การดำเนินงานเป้าหมายการพัฒนาที่ยั่งยืน (SDGs) การประมง การค้ามนุษย์ และอื่นๆ ให้เข้าสู่มาตรฐานสากลและเป็นที่ยอมรับของประชาคมโลก เป็นต้น การเตรียมความพร้อมในการรองรับและดำเนินงานของประเทศไทยภายหลังการเข้าสู่ประชาคมอาเซียนในปี ๒๕๕๘ (Post-ASEAN ๒๐๑๕) การปรับตัวและพัฒนาขีดความสามารถในการแข่งขันของประเทศเพื่อรองรับและสอดคล้องกับการดำเนินงานตามพันธกรณีของความร่วมมือระดับภูมิภาค อาทิ Regional Comprehensive Economic Partnerships (RCEP) เป็นต้น การเสริมสร้างความเชื่อมโยงกันระหว่างประเทศในอนุภูมิภาคประเทศเพื่อนบ้านและภูมิภาค และการส่งเสริมให้ประเทศไทยเป็นฐานของการประกอบธุรกิจ การให้บริการทางการศึกษา การให้บริการด้านการเงิน การให้บริการด้านสุขภาพ การให้บริการด้านโลจิสติกส์และการลงทุนเพื่อการวิจัยและพัฒนา รวมทั้งเป็นฐานความร่วมมือในเอเชีย

แนวทางการพัฒนา

๑ การยกระดับศักยภาพการแข่งขันและการหลุดพ้นกับดักรายได้ปานกลางสู่รายได้สูง

๑.๑ การส่งเสริมด้านการวิจัยและพัฒนา

๑.๒ การพัฒนาผลิตภาพแรงงาน

๑.๓ การส่งเสริมผู้ประกอบการที่เข้มแข็งและพาณิชย์ดิจิทัล

๑.๔ การลงทุนโครงสร้างพื้นฐานเร่งลงทุนและพัฒนาโครงสร้างพื้นฐานด้านการคมนาคมขนส่งเพื่อเชื่อมโยงพื้นที่

๑.๕ การปรับโครงสร้างการผลิต

๒ การพัฒนาศักยภาพคนตามช่วงวัยและการปฏิรูประบบเพื่อสร้างสังคมสูงวัยอย่างมีคุณภาพ

๒.๑ การพัฒนาศักยภาพคนในทุกช่วงวัยให้สนับสนุนการเจริญเติบโตของประเทศ

๒.๒ การยกระดับคุณภาพการศึกษาและการเรียนรู้ให้มีคุณภาพ เท่าเทียมและทั่วถึง

๒.๓ การพัฒนาด้านสุขภาพ โดยส่งเสริมการพัฒนาเทคโนโลยีและนวัตกรรมทาง

๒.๔ การสร้างสภาพแวดล้อมและนวัตกรรมที่เอื้อต่อการดำรงชีพในสังคมสูงวัย โดยการปรับปรุงสภาพแวดล้อมและความจำเป็นทางกายภาพให้เหมาะกับวัย และการพัฒนาระบบการดูแลผู้สูงอายุในรูปแบบที่หลากหลายทั้งในด้านการจัดบริการสุขภาพและสวัสดิการสังคมอย่างบูรณาการ โดยการมีส่วนร่วมของทุกภาคส่วนอย่างต่อเนื่อง รวมทั้งพัฒนาชุมชนที่มีศักยภาพและความพร้อมให้เป็นต้นแบบของการดูแลผู้สูงอายุเพื่อขยายผลไปสู่ชุมชนอื่น ตลอดจนการพัฒนานวัตกรรมในการใช้ชีวิตประจำวันสำหรับผู้สูงอายุ

๓ การลดความเหลื่อมล้ำทางสังคม

๓.๑ การยกระดับรายได้และสร้างโอกาสในการประกอบอาชีพ

๓.๒ การจัดการบริการทางสังคมให้ทุกคนตามสิทธิขั้นพื้นฐาน และเน้นการสร้างภูมิคุ้มกันระดับปัจเจก

๓.๓ การสร้างความเสมอภาคในการเข้าถึงทรัพยากร

๓.๔ การเข้าถึงกระบวนการยุติธรรมอย่างเสมอภาค

๔ การรองรับการเชื่อมโยงภูมิภาคและความเป็นเมือง

๔.๑ การลงทุนด้านโครงสร้างพื้นฐานและสิ่งอำนวยความสะดวกของเมือง

๔.๒ การพัฒนาด้านการขนส่งและโลจิสติกส์เชื่อมโยงกับเพื่อนบ้าน

๔.๓ การส่งเสริมการลงทุน การค้าชายแดน และการจัดตั้งเขตพัฒนาเศรษฐกิจพิเศษ

๕ การสร้างความเจริญเติบโตทางเศรษฐกิจและสังคมอย่างยั่งยืนกับสิ่งแวดล้อม

๕.๑ การรักษาทุนทางธรรมชาติเพื่อการเติบโตสีเขียว

๕.๒ การส่งเสริมการบริโภคที่เป็นมิตรกับสิ่งแวดล้อม

๕.๓ การส่งเสริมการผลิต การลงทุน และการสร้างงานสีเขียว

๕.๔ การจัดการมลพิษและรักษาคุณภาพสิ่งแวดล้อม

๕.๕ การพัฒนาความร่วมมือด้านสิ่งแวดล้อมระหว่างประเทศ

๕.๖ การเพิ่มขีดความสามารถในการปรับตัวเพื่อรองรับการเปลี่ยนแปลงสภาพภูมิอากาศและการบริหารจัดการเพื่อลดความเสี่ยงด้านภัยพิบัติ

๖ การบริหารราชการแผ่นดินที่มีประสิทธิภาพ

๖.๑ การสร้างความโปร่งใสในทุกขั้นตอนของการปฏิบัติราชการ

- ๖.๒ การพัฒนาบุคลากรภาครัฐให้มีความเป็นมืออาชีพและเพียงพอต่อการขับเคลื่อนภารกิจภาครัฐร่วมกับภาคเอกชนและภาคประชาสังคมที่เปลี่ยนแปลงไป
- ๖.๖.๓ การสร้างรูปแบบการพัฒนา อปท. ให้เหมาะสม สามารถรับมือการเปลี่ยนแปลงทางด้านเศรษฐกิจ สังคมและสิ่งแวดล้อม
- ๖.๔ การสร้างระบบตรวจสอบ ติดตามและประเมินผลที่มีประสิทธิภาพ

๑.๓ แผนพัฒนาภาค/แผนพัฒนากลุ่มจังหวัด/แผนพัฒนาจังหวัด

(๑) แผนพัฒนาภาค

- ๑.เสริมสร้างสภาพแวดล้อมให้เอื้อต่อการผลิต การค้า การลงทุน เชื่อมโยงเศรษฐกิจในอนุภูมิภาค
ลุ่มน้ำโขง เอเชียใต้ ต่างประเทศ
- ๒.พัฒนาปัจจัยการผลิตและคุณภาพสินค้าทางการเกษตร
- ๓.พัฒนาอุตสาหกรรมบริการภายใต้แนวคิดเศรษฐกิจสร้างสรรค์ยกระดับคุณภาพการท่องเที่ยว
ให้ยั่งยืนเท่าทันกระแสตลาดสากล
- ๔.สนับสนุนการจัดการพื้นที่เมืองและชุมชน มุ่งสู่การเป็น เมืองที่เป็นมิตรต่อสิ่งแวดล้อม
- ๕.พัฒนาคนและสังคมให้พร้อมรับการเปลี่ยนแปลงและ เป็นสังคมแห่งการเรียนรู้
- ๖.เสริมสร้างความมั่นคงทางสังคม และการเข้าถึงบริการทางสังคม อย่างเท่าเทียมและเป็นธรรม
- ๗. บริหารจัดการทรัพยากรธรรมชาติและสิ่งแวดล้อมอย่างยั่งยืน ๑

(๒) แผนพัฒนากลุ่มจังหวัดภาคเหนือตอนบน ๑ (เชียงใหม่ ลำพูน ลำปาง แม่ฮ่องสอน)

วิสัยทัศน์กลุ่มจังหวัด

“ศูนย์กลางการท่องเที่ยว การค้า การลงทุน สู่อุตสาหกรรมโดดเด่นวัฒนธรรมล้านนา สังคมน่าอยู่ทุกถิ่นที่”

ประเด็นยุทธศาสตร์ที่ ๑ ส่งเสริมการฟื้นฟูและอนุรักษ์แบบองค์รวม เพื่อสร้างสรรค์บรรยากาศที่
สวยงาม มีเสน่ห์

ประเด็นยุทธศาสตร์ที่ ๒ ส่งเสริมการสร้างสรรค์สินค้าและบริการให้โดดเด่นและมีคุณค่า มุ่งเน้น
ผลิตภัณฑ์เพื่อสุขภาพ ทัศนียภาพ ทัศนศิลป์วัฒนธรรม การท่องเที่ยว

ประเด็นยุทธศาสตร์ที่ ๓ ยกระดับการพัฒนาการค้าการลงทุน มุ่งเน้นอุตสาหกรรมสุขภาพ
อุตสาหกรรมการจัดประชุมและนิทรรศการ (MICE) อุตสาหกรรมบริการ
การศึกษา และอุตสาหกรรมเกษตรแปรรูป เพื่อรองรับการท่องเที่ยวและการ
เข้าสู่ประชาคมเศรษฐกิจอาเซียน (AEC)

(๓) แผนพัฒนาจังหวัดลำปาง ๔ ปี (พ.ศ.๒๕๖๑-๒๕๖๔)

วิสัยทัศน์จังหวัดลำปาง

“ลำปางเมืองน่าอยู่ นครแห่งความสุข”

จากการระดมความคิดเห็นทุกภาคส่วน รวมทั้งการวิเคราะห์ข้อเสนอเชิงนโยบายของเครือข่ายต่างๆของ

จังหวัดลำปาง ทุกภาคส่วนมีความเห็นตรงกันที่จะพัฒนาเมืองลำปางให้เป็นเมืองน่าอยู่ สังคม วัฒนธรรม เศรษฐกิจ การท่องเที่ยวการค้า การลงทุน เกษตร ทรัพยากรธรรมชาติและสิ่งแวดล้อม การบริหารจัดการ เน้นการการบริหารจัดการแบบมีส่วนร่วมการบริหารจัดการชุมชนแบบ (บวร) เชื่อมความสัมพันธ์บ้าน วัด โรงเรียนเพื่อพัฒนาร่วมกัน รวมทั้งการบริหารจัดการรูปแบบเครือข่ายที่มีการเชื่อมโยงในทุกระดับตั้งแต่หมู่บ้าน ตำบล อำเภอและจังหวัด สมดุลการใช้องค์ความรู้ โดยการผสมผสานองค์ความรู้สมัยใหม่ และภูมิปัญญาท้องถิ่น เพื่อได้แนวทางในการการบริหารจัดการที่สอดคล้องกับบริบทของพื้นที่หรือชุมชน

พันธกิจ

๑. สนับสนุนอำนวยความสะดวกและเสริมสร้างบรรยากาศที่เอื้อต่อการพัฒนาเศรษฐกิจภายในจังหวัดให้สามารถเพิ่มมูลค่าทางเศรษฐกิจบนพื้นฐานของเศรษฐกิจเชิงสร้างสรรค์

๒. พัฒนาระดับขีดความสามารถในการประกอบการของวิสาหกิจขนาดกลาง ขนาดย่อม และวิสาหกิจชุมชนให้มีประสิทธิภาพสามารถแข่งขันได้ในตลาดการค้าประชาคมเศรษฐกิจอาเซียนและตลาดโลก

๓. ส่งเสริมและพัฒนาช่องทางจัดจำหน่ายผลิตภัณฑ์และบริการของวิสาหกิจขนาดกลางขนาดย่อมและวิสาหกิจชุมชนทั้งภาคผลิตและภาคบริการและพาณิชย์กรรมทั้งภายในและภายนอกประเทศ

๔. ส่งเสริมให้มีการผลิตและจำหน่ายสินค้าเกษตรและเกษตรแปรรูปคุณภาพสากลสร้างมูลค่าเพิ่มสอดคล้องกับความต้องการของตลาดภายในและต่างประเทศ

๕. กำหนดนโยบายจัดทำแผนงานเตรียมความพร้อมด้านโครงสร้างทางกายภาพบุคลากรและการบริหารจัดการในการพัฒนาพื้นที่ของจังหวัดให้ก้าวสู่ความเป็นศูนย์กลางโลจิสติกส์ของภาคเหนือตอนบน

๖. พัฒนาคุณภาพชีวิตของประชาชนและสังคมลำปางให้มีความเข้มแข็งมีภูมิคุ้มกันรักษาวัฒนธรรมท้องถิ่นและถิ่นกำเนิดตามวิถีลำปางโดยดำรงชีวิตตามหลักปรัชญาของเศรษฐกิจพอเพียง

๗. เสริมสร้างพัฒนาขีดความสามารถในการรักษาชีวิตและทรัพย์สินและความมั่นคงของคนในจังหวัด ส่งเสริมการมีส่วนร่วมของภาคประชาชนและชุมชนในการสร้างความเข้มแข็งมั่นคงตลอดจนการเฝ้าระวังและป้องกันภัย

๘. สนับสนุนส่งเสริมให้ทุกภาคส่วนในสังคมมีการดำเนินงานการบริหารจัดการในทุกระดับให้โปร่งใสและเป็นธรรมภายใต้หลักธรรมาภิบาล

เป้าประสงค์รวม

เศรษฐกิจภายในจังหวัดมีความเข้มแข็งสมดุลมั่นคง มีการขยายตัวด้านการค้าการลงทุนและเครือข่าย โลจิสติกส์ ผู้ประกอบการสามารถยกระดับขีดความสามารถในการแข่งขันสู่ตลาดการค้าประชาคมเศรษฐกิจอาเซียนและตลาดโลก ด้วยการสร้างมูลค่าเพิ่มและพัฒนามาตรฐานสินค้าและบริการทั้งภาคการเกษตรกรรม อุตสาหกรรม และภาคบริการ ประชาชนมีคุณภาพชีวิตที่ดี มีภูมิคุ้มกัน มีการพัฒนาความรู้ควบคู่กับภูมิปัญญาและวัฒนธรรมท้องถิ่น ดำเนินชีวิตตามหลักปรัชญาของเศรษฐกิจพอเพียง ภาคประชาสังคมมีความเข้มแข็ง ประชาชนมีส่วนร่วมในการบริหารจัดการภาครัฐที่มีความโปร่งใสและเป็นธรรม ภายใต้หลักธรรมาภิบาล สู่การเป็น “เมืองน่าอยู่”

ยุทธศาสตร์

ยุทธศาสตร์ที่ ๑ การพัฒนาเศรษฐกิจบนพื้นฐานของเศรษฐกิจเชิงสร้างสรรค์ และการสร้างมูลค่าเพิ่มให้กับสินค้าและบริการ และเสริมสร้างความเข้มแข็งให้เศรษฐกิจชุมชนตามหลักปรัชญาของเศรษฐกิจพอเพียง

ยุทธศาสตร์ที่ ๒ การสร้างเสริมและพัฒนาจังหวัดลำปางให้มีความพร้อมรองรับการเป็นศูนย์กลาง

โลจิสติกส์

ยุทธศาสตร์ที่ ๓ การส่งเสริมและพัฒนาสินค้าเกษตรปลอดภัยและได้มาตรฐานแบบครบวงจร

ยุทธศาสตร์ที่ ๔ การเสริมสร้างและพัฒนาคุณภาพชีวิตของประชาชน และสังคมลำปางให้เป็นสังคมแห่งการเรียนรู้มีความเข้มแข็งมีภูมิคุ้มกันสามารถดำรงชีวิตตามหลักปรัชญาของเศรษฐกิจพอเพียง

ยุทธศาสตร์ที่ ๕ การรักษาความมั่นคงการจัดระเบียบสังคมและสร้างความร่วมมือในการรักษาความสงบเรียบร้อย

ยุทธศาสตร์ที่ ๖ การส่งเสริมการบริหารจัดการทรัพยากรธรรมชาติและสิ่งแวดล้อมอย่างสมดุลและยั่งยืน

ยุทธศาสตร์ที่ ๗ การบริหารจัดการบ้านเมืองที่ดีด้วยหลักธรรมาภิบาล

๑.๔ ยุทธศาสตร์การพัฒนาขององค์กรปกครองส่วนท้องถิ่นในเขตจังหวัด

วิสัยทัศน์ขององค์กรปกครองส่วนท้องถิ่นจังหวัดลำปาง

“องค์กรปกครองส่วนท้องถิ่นจังหวัดลำปางเป็นองค์กรแห่งความสุข”

องค์กรแห่งความสุข หมายความว่า องค์กรปกครองส่วนท้องถิ่นเป็นองค์กรที่มีบุคลากรมีความรู้ ความสามารถ พร้อมรับการเปลี่ยนแปลง ปฏิบัติงานด้วยความซื่อสัตย์สุจริต โดยให้หลักกฎหมายหลักธรรมาภิบาล หลักปรัชญาของเศรษฐกิจพอเพียง หลักการมีส่วนร่วมของประชาชน หลักการบูรณาการร่วมกันระหว่างภาครัฐ เอกชน การเชื่อมโยง การประสานแผนงาน/โครงการ การบริหารงานที่ควบคู่ไปกับเป็นมิตรกับสิ่งแวดล้อม การพัฒนาศักยภาพของทุนมนุษย์/ภูมิปัญญาท้องถิ่น เพื่อก่อให้เกิดประโยชน์สาธารณะอย่างทั่วถึง ภายใต้ความเป็นกลาง ความเสมอภาค เป็นธรรม และเป็นสังคมแห่งความสุข

พันธกิจ

๑.สร้างสังคมขององค์กรปกครองให้เป็นสังคมแห่งความสุข โดยประชาชนได้รับบริหารสาธารณะที่ทั่วถึงเสมอภาค เป็นธรรม ภายใต้การบริหารงานตามหลักธรรมาภิบาล

๒.พัฒนาคุณภาพชีวิตของประชาชนให้มีภูมิคุ้มกัน รู้เท่าทันการเปลี่ยนแปลง มีทักษะในการดำรงชีวิตอย่างเหมาะสมในช่วงวัย อนุรักษ์ศิลปวัฒนธรรม/ภูมิปัญญาท้องถิ่น การนำปรัชญาของเศรษฐกิจพอเพียงมาปรับใช้ในชีวิตประจำวัน

๓.การให้บริการขององค์กรปกครองส่วนท้องถิ่นบนฐานแห่งอำนาจ/หน้าที่ หลักกฎหมายความรู้ ความคิดสร้างสรรค์ การบูรณาการ หลักธรรมาภิบาล การเป็นมิตรต่อสิ่งแวดล้อม และการให้บริการสาธารณะที่ประชาชนมีความพึงพอใจ

เป้าประสงค์รวม

ประชาชนได้รับบริการสาธารณะที่ก่อให้เกิดประโยชน์ ประชาชนมีคุณภาพชีวิตที่ดี มีภูมิคุ้มกันการเปลี่ยนแปลง ได้รับการพัฒนาศักยภาพควบคู่กับการอนุรักษ์ศิลปวัฒนธรรม/ภูมิปัญญาท้องถิ่น การอนุรักษ์ทรัพยากรธรรมชาติและสิ่งแวดล้อม มีความรัก ความสามัคคี และอยู่ในสังคมอย่างมีความสุข

ยุทธศาสตร์

ประเด็นยุทธศาสตร์ที่ ๑ ด้านการพัฒนาโครงสร้างพื้นฐาน

ประเด็นยุทธศาสตร์ที่ ๒ ด้านการอนุรักษ์ทรัพยากรธรรมชาติและสิ่งแวดล้อม

ประเด็นยุทธศาสตร์ที่ ๓ ด้านการพัฒนาสังคม/ชุมชน

ประเด็นยุทธศาสตร์ที่ ๔ ด้านการพัฒนาเศรษฐกิจ

ประเด็นยุทธศาสตร์ที่ ๕ ด้านการบริหารและพัฒนาองค์กร

๒. ยุทธศาสตร์ขององค์กรปกครองส่วนท้องถิ่น

๒.๑ วิสัยทัศน์

“ท่าผาเมืองน่าอยู่ เคียงคู่เศรษฐกิจพอเพียง รุ่งเรืองวัฒนธรรม นำประเพณีท้องถิ่น สานศิลป์ หมู่บ้านท่องเที่ยวเซรามิค”

๒.๒ ยุทธศาสตร์

ยุทธศาสตร์	กลยุทธ์/แนวทางการพัฒนา
<u>ประเด็นยุทธศาสตร์ที่ ๑</u> การส่งเสริมสังคมให้เป็นเมืองน่าอยู่ มีความอยู่ดีมีสุข	๑. พัฒนาคุณภาพชีวิต เด็ก สตรี คนชรา ผู้พิการ และผู้ด้อยโอกาส ๒. การส่งเสริมการกีฬา ๓. ให้บริการป้องกันและส่งเสริมสุขภาพอนามัยของประชาชน ๔. การรักษาความสงบเรียบร้อย/การป้องกันและบรรเทาสาธารณภัย
<u>ประเด็นยุทธศาสตร์ที่ ๒</u> ส่งเสริมความมั่นคงทางวัฒนธรรมประเพณี ภูมิปัญญาท้องถิ่น	๑. ส่งเสริมศาสนา ศิลปวัฒนธรรม ประเพณี และภูมิปัญญาท้องถิ่น
<u>ประเด็นยุทธศาสตร์ที่ ๓</u> การเสริมสร้างพัฒนาความเข้มแข็งของชุมชน	๑. การส่งเสริมความเข้มแข็งของชุมชน/ส่งเสริมระบบบริหารกิจการบ้านเมืองที่ดี ๒. ส่งเสริมการศึกษาให้แก่ประชาชนในเขตเทศบาล ๓. ปรับปรุงพัฒนาเครื่องมือเครื่องใช้และสถานที่ปฏิบัติงาน ๔. การพัฒนาบุคลากร
<u>ประเด็นยุทธศาสตร์ที่ ๔</u> การพัฒนาเศรษฐกิจบนพื้นฐานของเศรษฐกิจพอเพียง	๑. การพัฒนาและส่งเสริมอาชีพเพิ่มรายได้ให้แก่ประชาชน ๒. ส่งเสริมแหล่งเงินทุน /การจัดตั้งกองทุน ๓. พัฒนาและส่งเสริมการท่องเที่ยว
<u>ประเด็นยุทธศาสตร์ที่ ๕</u> การอนุรักษ์ทรัพยากรธรรมชาติและสิ่งแวดล้อม	๑. การสร้างจิตสำนึกและความตระหนักในการจัดการทรัพยากรธรรมชาติและสิ่งแวดล้อม

	๒.การอนุรักษ์ ฟื้นฟู ใฝ่ระวัง และการป้องกันรักษา ทรัพยากรธรรมชาติและสิ่งแวดล้อม
ประเด็นยุทธศาสตร์ที่ ๒ การพัฒนาโครงสร้างพื้นฐาน	๑.ก่อสร้าง บำรุงรักษา อาคาร ถนน ท่อ/รางระบายน้ำ พัง ป้องกันตลิ่ง ลานกีฬา ลานเอนกประสงค์ ๒.ปรับปรุง / ขยายเขตไฟฟ้า / ขยายเขตประปา พัฒนา สาธารณูปโภค สาธารณูปการ ๓.ส่งเสริม/สนับสนุนงานผังเมือง ๔.ก่อสร้าง บำรุงรักษาแหล่งน้ำ คู คลอง หนอง บึง

๒.๓ เป้าประสงค์

- ๑.ประชาชนมีคุณภาพชีวิตที่ดีทั้งร่างกายและจิตใจ รวมทั้งมีความปลอดภัยในชีวิตและ ทรัพย์สิน
- ๒.ประชาชนมีการอนุรักษ์ฟื้นฟูและคงไว้ซึ่งอัตลักษณ์ และส่งเสริมศิลปวัฒนธรรมประเพณีท้องถิ่น
- ๓.มีการบริหารจัดการที่ดี ประชาชนมีส่วนร่วมทั้งด้านการเมืองและสังคม บุคลากรได้รับการส่งเสริม
พัฒนา มีการจัดการศึกษาอย่างมีคุณภาพ องค์การมีระบบการบริหารจัดการที่ทันสมัย
- ๔.ประชาชนมีศักยภาพ มีรายได้เพิ่มขึ้น มีอาชีพอย่างต่อเนื่องสามารถพึ่งพาตนเองได้
- ๕.ทรัพยากรธรรมชาติได้รับการส่งเสริม อนุรักษ์ฟื้นฟู สิ่งแวดล้อมสะอาดปลอดภัยไร้มลพิษ
- ๖.ประชาชนได้รับบริการด้านโครงสร้างพื้นฐานที่มีมาตรฐาน สะดวก และครอบคลุมทุกพื้นที่

๒.๔ ตัวชี้วัด

- ๑.ประชาชนในเขตเทศบาลมีคุณภาพชีวิตดีขึ้น
- ๒.ประชาชนมีกิจกรรมที่ส่งเสริมอนุรักษ์ศิลปวัฒนธรรมประเพณีท้องถิ่นให้คงอยู่
- ๓.ระดับความสำเร็จของชุมชนในการมีส่วนร่วมด้านการเมืองและสังคม
- ๔.ร้อยละของบุคลากรที่ได้รับการพัฒนา
- ๕.ร้อยละของเครื่องมือเครื่องใช้และสถานที่ปฏิบัติงานที่มีมาตรฐาน
- ๖.ร้อยละของประชาชนที่มีอาชีพและรายได้เพียงพอต่อการดำรงชีพ
- ๗.ร้อยละของทรัพยากรธรรมชาติและสิ่งแวดล้อมที่ดีขึ้น
- ๘.จำนวนระบบโครงสร้างพื้นฐานที่เป็นมาตรฐานเพิ่มขึ้น

๒.๕ ค่าเป้าหมาย

- ๑.เพิ่มขึ้นแต่ละปีร้อยละ ๕
- ๒.ไม่น้อยกว่า ๕ กิจกรรม
- ๓.ไม่น้อยกว่าร้อยละ ๗๐
- ๔.เพิ่มขึ้นปีละ ๑ กิจกรรม

๒.๖ กลยุทธ์

๑. พัฒนาคุณภาพชีวิต เด็ก สตรี คนชรา ผู้พิการ และผู้ด้อยโอกาส
๒. การส่งเสริมการกีฬา
๓. ให้บริการป้องกันและส่งเสริมสุขภาพอนามัยของประชาชน
๔. การรักษาความสงบเรียบร้อย/การป้องกันและบรรเทาสาธารณภัย
๕. ส่งเสริมศาสนา ศิลปวัฒนธรรม ประเพณี และภูมิปัญญาท้องถิ่น
๖. การส่งเสริมความเข้มแข็งของชุมชน/ส่งเสริมระบบบริหารกิจการบ้านเมืองที่ดี
๗. ส่งเสริมการศึกษาให้แก่ประชาชนในเขตเทศบาล
๘. ปรับปรุงพัฒนาเครื่องมือเครื่องใช้และสถานที่ปฏิบัติงาน
 ๙. การพัฒนาบุคลากร
 ๑๐. การพัฒนาและส่งเสริมอาชีพเพิ่มรายได้ให้แก่ประชาชน
 ๑๑. ส่งเสริมแหล่งเงินทุน /การจัดตั้งกองทุน
 ๑๒. พัฒนาและส่งเสริมการท่องเที่ยว
 ๑๓. การสร้างจิตสำนึกและความตระหนักในการจัดการทรัพยากรธรรมชาติและสิ่งแวดล้อม
 ๑๔. การอนุรักษ์ ฟื้นฟู ฝังาระวัง และการป้องกันรักษาทรัพยากรธรรมชาติและสิ่งแวดล้อม
 ๑๕. ก่อสร้าง บำรุงรักษา อาคาร ถนน ท่อ/รางระบายน้ำ พนังป้องกันตลิ่ง ลานกีฬา
ลานเอนกประสงค์
 ๑๖. ปรับปรุง / ขยายเขตไฟฟ้า / ขยายเขตประปา พัฒนาสาธารณูปโภค สาธารณูปการ
 ๑๗. ส่งเสริม/สนับสนุนงานผังเมือง
 ๑๘. ก่อสร้าง บำรุงรักษาแหล่งน้ำ คู คลอง หนอง บึง

แผนงาน

๑. แผนงานบริหารงานทั่วไป
๒. แผนงานการรักษาความสงบภายใน
๓. แผนงานการศึกษา
๔. แผนงานสาธารณสุข
๕. แผนงานสังคมสงเคราะห์
๖. แผนงานเคหะและชุมชน
๗. แผนงานสร้างความเข้มแข็งชุมชน
๘. แผนงานการศาสนา วัฒนธรรมและนันทนาการ

- ๙.แผนงานการเกษตร
- ๑๐.แผนงานการเกษตร
- ๑๑.แผนงานงบกลาง

๒.๗ จุดยืนทางยุทธศาสตร์

- ๑. พัฒนาด้านโครงสร้างพื้นฐาน แหล่งน้ำ ระบบประปา เพื่อใช้ในการอุปโภค บริโภค
- ๒. ส่งเสริมและพัฒนาด้านการศึกษา
- ๓. ส่งเสริมสนับสนุนด้านการท่องเที่ยว ศาสนา วัฒนธรรมประเพณีและกีฬา
- ๔. เตรียมความพร้อมเข้าสู่ประชาคมอาเซียน
- ๕. ส่งเสริมสนับสนุนด้านการเกษตร
- ๖. พัฒนาสังคม ชุมชน ให้มีคุณภาพชีวิตที่ดีขึ้น
- ๗. ส่งเสริมการสาธารณสุขเพื่อให้ประชาชนมีสุขภาพที่ดีขึ้น
- ๘. อนุรักษ์ทรัพยากรธรรมชาติและสิ่งแวดล้อมในชุมชน
- ๙. มุ่งเน้นการบริการเชิงรุก รวดเร็ว มีประสิทธิภาพ และโปร่งใส
- ๑๐. ให้ความสำคัญกับปัญหาของประชาชนและรีบเร่งแก้ไข
- ๑๑. พัฒนาชุมชนให้เป็นเมืองน่าอยู่น่าอาศัย
- ๑๒. สร้างความปรองดองสมานฉันท์ให้เกิดขึ้นในชุมชน
- ๑๓. ให้ความสำคัญภายในชีวิตและทรัพย์สินของประชาชน

๒.๘ ความเชื่อมโยงของยุทธศาสตร์ในภาพรวม

ยุทธศาสตร์เทศบาลตำบลท่าผา	กลยุทธ์/แนวทางการพัฒนา	สอดคล้องกับยุทธศาสตร์จังหวัดลำปาง	สอดคล้องกับยุทธศาสตร์การพัฒนา อปท.ในเขตจังหวัดลำปาง
ยุทธศาสตร์ที่ ๑ การส่งเสริมสังคมให้เป็นเมืองน่าอยู่มีความอยู่ดีมีสุข	๑. พัฒนาคุณภาพชีวิต เด็ก สตรี คนชรา ผู้พิการและผู้ด้อยโอกาส ๒. การส่งเสริมการกีฬา ๓. ให้บริการป้องกันและส่งเสริมสุขภาพอนามัยของประชาชน ๔.การรักษาความสงบเรียบร้อย/ การป้องกันและบรรเทาสาธารณภัย	ยุทธศาสตร์ที่ ๔ : เสริมสร้างและพัฒนาคุณภาพชีวิตของประชาชนและสังคมลำปางให้เป็นสังคมแห่งการเรียนรู้มีความเข้มแข็งมีภูมิคุ้มกัน สามารถดำรงชีวิตตามหลักปรัชญาของเศรษฐกิจพอเพียง ยุทธศาสตร์ที่ ๕ : การรักษา	ยุทธศาสตร์ที่ ๓ ยุทธศาสตร์ด้านการพัฒนาสังคม/ชุมชน

		ความมั่นคงการจัดระเบียบสังคมและสร้างความร่วมมือในการรักษาความสงบเรียบร้อย	
ยุทธศาสตร์ที่ ๒ ส่งเสริมความมั่นคงทางวัฒนธรรมประเพณี ภูมิปัญญาท้องถิ่น	๑. ส่งเสริมศาสนา ศิลปวัฒนธรรม ประเพณี และภูมิปัญญาท้องถิ่น	ยุทธศาสตร์ที่ ๔ : เสริมสร้างและพัฒนาคุณภาพชีวิตของประชาชนและสังคมลำปางให้เป็นสังคมแห่งการเรียนรู้ มีความเข้มแข็งมีภูมิคุ้มกัน สามารถดำรงชีวิตตามหลักปรัชญาของเศรษฐกิจพอเพียง	ยุทธศาสตร์ที่ ๓ ยุทธศาสตร์ด้านการพัฒนาสังคม/ชุมชน
ยุทธศาสตร์ที่ ๓ การเสริมสร้างพัฒนาความเข้มแข็งของชุมชน	๑. การส่งเสริมความเข้มแข็งของชุมชน/ส่งเสริมระบบบริหารกิจการบ้านเมืองที่ดี ๒. ส่งเสริมการศึกษาให้แก่ประชาชนในเขตเทศบาล ๓. ปรับปรุงพัฒนาเครื่องมือเครื่องใช้และสถานที่ปฏิบัติงาน ๔. การพัฒนาบุคลากร	ยุทธศาสตร์ที่ ๗ : การบริหารกิจการบ้านเมืองที่ดีด้วยหลักธรรมาธิบาล	ยุทธศาสตร์ที่ ๓ ยุทธศาสตร์ด้านการพัฒนาสังคม/ชุมชน ยุทธศาสตร์ที่ ๕ ยุทธศาสตร์ด้านการบริหารและพัฒนาองค์กร

ยุทธศาสตร์เทศบาลตำบลท่าผา	แนวทางการพัฒนา	สอดคล้องกับยุทธศาสตร์จังหวัดลำปาง	สอดคล้องกับยุทธศาสตร์การพัฒนา อปท. ในเขตจังหวัดลำปาง
ยุทธศาสตร์ที่ ๔ การพัฒนาเศรษฐกิจบนพื้นฐานของเศรษฐกิจพอเพียง	๑. การพัฒนาและส่งเสริมอาชีพเพิ่มรายได้ให้แก่ประชาชน ๒. ส่งเสริมแหล่งเงินทุน / การจัดตั้งกองทุน ๓. พัฒนาและส่งเสริมการท่องเที่ยว	ยุทธศาสตร์ที่ ๑: การพัฒนาเศรษฐกิจบนพื้นฐานของเศรษฐกิจเชิงสร้างสรรค์และการสร้างมูลค่าเพิ่มให้กับสินค้าและบริการและเสริมสร้างความเข้มแข็งให้เศรษฐกิจชุมชนตามหลักปรัชญาของเศรษฐกิจพอเพียง ยุทธศาสตร์ที่ ๒ : สร้างเสริม	ยุทธศาสตร์ที่ ๔ ยุทธศาสตร์ด้านการพัฒนาเศรษฐกิจ

		<p>และพัฒนาจังหวัดลำปางให้มีความพร้อมรองรับการเป็นศูนย์กลางโลจิสติกส์อย่างเป็นระบบ</p> <p>ยุทธศาสตร์ที่ ๓ : ส่งเสริมและพัฒนาสินค้าเกษตรปลอดภัยและได้มาตรฐานแบบครบวงจร</p> <p>ยุทธศาสตร์ที่ ๔ : เสริมสร้างและพัฒนาคุณภาพชีวิตของประชาชนและสังคมลำปางให้ เป็นสังคมแห่งการเรียนรู้มีความเข้มแข็งมีภูมิคุ้มกัน สามารถดำรงชีวิตตามหลักปรัชญาของเศรษฐกิจพอเพียง</p>	
<p>ยุทธศาสตร์ที่ ๕</p> <p>การอนุรักษ์ทรัพยากรธรรมชาติและสิ่งแวดล้อม</p>	<p>๑.การสร้างจิตสำนึกและความตระหนักในการจัดการทรัพยากรธรรมชาติและสิ่งแวดล้อม</p> <p>๒.การอนุรักษ์ ฟื้นฟู ฝึกระวัง และการป้องกันรักษาทรัพยากรธรรมชาติและสิ่งแวดล้อม</p>	<p>ยุทธศาสตร์ที่ ๖ : ส่งเสริมการบริหารจัดการทรัพยากรธรรมชาติและสิ่งแวดล้อมอย่างสมดุลและยั่งยืน</p>	<p>ยุทธศาสตร์ที่ ๒ ยุทธศาสตร์ด้านการอนุรักษ์ทรัพยากรธรรมชาติและสิ่งแวดล้อม</p>

ยุทธศาสตร์เทศบาลตำบลท่าผา	แนวทางการพัฒนา	สอดคล้องกับยุทธศาสตร์จังหวัดลำปาง	สอดคล้องกับยุทธศาสตร์การพัฒนา อปท.ในเขตจังหวัดลำปาง
ยุทธศาสตร์ที่ ๖ การพัฒนาโครงสร้างพื้นฐาน	<p>๑.ก่อสร้าง บำรุงรักษา อาคาร ถนน ท่อ/รางระบายน้ำ พนัง ป้องกันตลิ่ง ลานกีฬา ลานเอนกประสงค์</p> <p>๒.ปรับปรุง / ขยายเขตไฟฟ้า / ขยายเขตประปา พัฒนา สาธารณูปโภค สาธารณูปการ</p> <p>๓.ส่งเสริม/สนับสนุนงานผังเมือง</p> <p>๔.ก่อสร้าง บำรุงรักษาแหล่งน้ำ คู คลอง หนอง บึง</p>	<p>ยุทธศาสตร์ที่ ๑: การพัฒนาเศรษฐกิจบนพื้นฐานของเศรษฐกิจเชิงสร้างสรรค์ และการสร้างมูลค่าเพิ่มให้กับสินค้าและบริการและเสริมสร้างความเข้มแข็งให้เศรษฐกิจชุมชนตามหลักปรัชญาเศรษฐกิจพอเพียง</p> <p>ยุทธศาสตร์ที่ ๒ : สร้างเสริมและพัฒนาจังหวัดลำปางให้มีความพร้อมรองรับการเป็นศูนย์กลางโลจิสติกส์อย่างเป็นระบบ</p> <p>ยุทธศาสตร์ที่ ๓ : ส่งเสริมและพัฒนาสินค้าเกษตรปลอดภัย และได้มาตรฐานแบบครบวงจร</p> <p>ยุทธศาสตร์ที่ ๔ : เสริมสร้างและพัฒนาคุณภาพชีวิตของประชาชนและสังคมลำปางให้เป็นสังคมแห่งการเรียนรู้มีความเข้มแข็งมีภูมิคุ้มกัน สามารถดำรงชีวิตตามหลักปรัชญาของเศรษฐกิจพอเพียง</p> <p>ยุทธศาสตร์ที่ ๖ : ส่งเสริมการบริหารจัดการจัดการทรัพยากรธรรมชาติและสิ่งแวดล้อมฯ</p>	ยุทธศาสตร์ที่ ๑ ยุทธศาสตร์ด้านการพัฒนาโครงสร้างพื้นฐาน

๓. การวิเคราะห์เพื่อพัฒนาท้องถิ่น

๓.๑ การวิเคราะห์รอบการจัดทำยุทธศาสตร์ขององค์กรปกครองส่วนท้องถิ่น

ปัจจัยภายใน	
จุดแข็ง (STRENGTH)	จุดอ่อน (WEAKNESS)
<p>๑. ทำเลที่ตั้งเหมาะสม อยู่ใกล้กับที่ว่าการอำเภอและอยู่ไม่ห่างจากตัวเมืองลำปาง มีความสะดวกในการคมนาคม</p> <p>๒. มีหน่วยงานของรัฐและสถานศึกษาร่วมสนับสนุนการพัฒนาในท้องถิ่น เช่น โรงพยาบาลส่งเสริมสุขภาพตำบล โรงเรียนประถมศึกษา สำนักงานเกษตรอำเภอ สำนักงานพัฒนาชุมชน การศึกษานอกระบบและการศึกษาตามอัธยาศัย มีการจัดทำแผนการพัฒนาร่วมกัน เช่น ด้านการศึกษา การกีฬา การต่อต้านยาเสพติด ด้านการสาธารณสุขต่าง ๆ ด้านสวัสดิการสังคมที่สามารถดำเนินการได้อย่างคล่องตัวและมีประสิทธิภาพ จากความร่วมมือของหน่วยงานต่าง ๆ</p> <p>๓. มีบุคลากรเป็นประชาชนในพื้นที่ประมาณ ๘๐ % ทำให้ทำงานเชิงรุก เข้าใจ เข้าถึง สร้างการมีส่วนร่วม มีความใกล้ชิดกับประชาชนเป็นอย่างดี</p> <p>๔. มีความอิสระในการบริหารงบประมาณ สามารถกำหนดแนวทางในการพัฒนาท้องถิ่น การบริหารจัดการ การบริหารงานบุคคลและการเงินการคลังอย่างมีประสิทธิภาพผู้บริหารท้องถิ่นสามารถจัดสรรงบประมาณแก้ไข้ปัญหาของประชาชนได้โดยตรง สอดคล้องกับปัญหาความต้องการของประชาชนในพื้นที่</p> <p>๕. มีตัวแทนภาคประชาชนซึ่งทราบปัญหาในท้องถิ่นได้ดี มีภาคประชาสังคมที่เข้มแข็ง ประชาชนมีส่วนร่วมในกระบวนการพัฒนาท้องถิ่นในทุกระดับ</p>	<p>๑. ปัญหาแหล่งน้ำไม่เพียงพอ แหล่งน้ำหลายแห่งไม่สามารถเก็บน้ำได้พอเพียงในฤดูแล้ง การแก้ปัญหาจึงพุ่งประเด็นไปที่การปรับปรุงพัฒนาแหล่งน้ำเพื่อแก้ไข้ปัญหาให้เกษตรกรในระยะยาว</p> <p>๒. งบประมาณด้านบุคลากรถูกจำกัดโดย มาตรา ๓๕ ตามระเบียบการบริหารงานบุคคล ฯ โดยกำหนดให้การจ่ายเงินเดือน ประโยชน์ตอบแทนอื่นและเงินค่าจ้าง ห้ามเกิน ๔๐ % ของเงินรายได้ไม่รวมเงินอุดหนุน ทำให้ขาดบุคลากรที่มีทักษะและเชี่ยวชาญตรงกับงานภารกิจถ่ายโอนตามกฎหมายการกระจายอำนาจ ทั้งนี้ได้มีการกำหนดกิจกรรม/โครงการหลายอย่างเพื่อพัฒนาและเพิ่มประสิทธิภาพในการปฏิบัติงานของบุคลากร ขาดบุคลากรที่มีความชำนาญตรงกับความต้องการ</p> <p>๓. เครื่องมือเครื่องใช้ อุปกรณ์ต่าง ๆ ยังไม่เพียงพอต่อการปฏิบัติงาน รวมถึง อุปกรณ์สำนักงานต่าง ๆ อุปกรณ์คอมพิวเตอร์ เครื่องมือทางช่างรถยนต์ รถบรรทุกสาธารณะ รถปทุมพยาบาล เบื้องต้นเป็นต้น</p> <p>๔. เทศบาลมีถนนคมนาคมที่สะดวก มีทางเข้า-ออกหลายช่องทาง ทำให้ยาเสพติดเข้าถึงหมู่บ้านตำบลโดยง่าย เกิดปัญหาเสพติดในหมู่บ้าน/ชุมชน</p> <p>๕. ขาดการแลกเปลี่ยนองค์ความรู้และการประสานงานทั้งภายในเทศบาลและระหว่างเทศบาล รวมทั้งหน่วยงานอื่นในพื้นที่</p>

ปัจจัยภายใน	
จุดแข็ง (STRENGTH)	จุดอ่อน (WEAKNESS)
<p>๖. มีระบบโครงสร้างพื้นฐานที่ดี ครอบคลุมพื้นที่ของเทศบาล เป็นจุดศูนย์รวมแหล่งผลิตเซรามิก ศูนย์รวมสินค้า/ผลิตภัณฑ์เซรามิกของอำเภอเกาะคาซึ่งมีผลต่อคุณภาพชีวิตที่ดีของประชาชน ส่งเสริมให้มีการจ้างแรงงานประชาชนในตำบลทำให้ไม่ต้องไปค้าแรงงานต่างถิ่น เกิดโอกาสต่อการพัฒนาและสร้างรายได้ให้กับครัวเรือน/ชุมชน รวมทั้งสภาพพื้นที่มีความเหมาะสมที่สามารถพัฒนาเป็นแหล่งท่องเที่ยวเซรามิก</p> <p>๗. มีประเพณีวัฒนธรรมที่เป็นเอกลักษณ์ มีการอยู่ร่วมกันอย่างสมานฉันท์ รวมถึงมีปราชญ์ชาวบ้านภูมิปัญญาท้องถิ่นและทรัพยากรบุคคลที่มีคุณค่ามีคุณภาพ</p>	<p>๖. การมีภารกิจงานที่มากและอัตรากำลังที่มีน้อย ไม่สามารถส่งบุคลากรเข้ารับการอบรมเพิ่ม ประสิทธิภาพของสถาบันพัฒนาบุคลากรของกรม ส่งเสริมการปกครองท้องถิ่นได้หลายตำแหน่ง เนื่องจากใช้ระยะเวลาและงบประมาณที่สูง</p> <p>๗. งบประมาณที่มีอยู่อย่างจำกัดไม่สามารถตอบสนองความต้องการปัจจัยพื้นฐานของ อปท. ได้อย่างเพียงพอ ไม่สามารถกระจายงบประมาณเพื่อบริหารและพัฒนาท้องถิ่นได้อย่างครอบคลุมทุกด้าน</p> <p>๘. ความยุ่งยากของขั้นตอนในการทำงาน ระบบบริหารจัดการภาครัฐยังมีกฎระเบียบมาก ทำให้การบริการประชาชนขาดความคล่องตัว มีขั้นตอนมาก ทำให้ไม่สามารถตอบสนองต่อความต้องการของประชาชนได้อย่างทันท่วงที</p> <p>๙. การประชาสัมพันธ์ข้อมูลข่าวสารของเทศบาล ขาดความสนใจจากประชาชน</p> <p>๑๐. ขาดการจัดวางผังเมือง ไม่มีการจัดโซนเพื่อรองรับการขยายตัวของเมืองและอุตสาหกรรม</p> <p>๑๑. ประชาชนไม่สามารถรวมกลุ่มกันเพื่อดำเนินการด้านเศรษฐกิจของชุมชนในรูปแบบกลุ่มอาชีพได้อย่างเข้มแข็ง</p>

การวิเคราะห์ปัจจัยภายนอก (EXTERNAL ANALYSIS)

ปัจจัยภายนอก	
โอกาส (OPPORTUNITY)	อุปสรรค/ภัยคุกคาม (THREATS)
<p>๑. นโยบายของรัฐบาล ให้การส่งเสริมการแก้ไขปัญหาความยากจน สนับสนุนเศรษฐกิจชุมชนตามแนวปรัชญาเศรษฐกิจพอเพียง ภาครัฐส่งเสริมการ</p>	<p>๑. การผันผวนของราคาสินค้า เช่น น้ำมัน ทองคำ อันเป็นปัจจัยที่ไม่สามารถควบคุมได้ ก่อให้เกิดความผันผวนของราคาแก๊ซทำให้ต้นทุนในการผลิตเซรามิก</p>

<p>ลงทุนในด้านอุตสาหกรรม จึงมีการกำหนดแนวทางการพัฒนาในหลายด้าน เพื่อส่งเสริมการแก้ไข ปัญหาความยากจน มีการสนับสนุนงบประมาณมาจากภาครัฐ ผนวกกับการพัฒนาตนเองตามแผนแม่บทชุมชน มีกิจกรรมการพัฒนาหลากหลาย</p>	<p>สูงขึ้น ดังนั้นการส่งเสริมให้ภาคประชาชนลดการใช้พลังงาน ตามนโยบายของรัฐบาล โดยองค์กรของรัฐ ต้องเป็นต้นแบบการส่งเสริมการทำโครงการเกี่ยวกับเรื่องเศรษฐกิจพอเพียงเช่น โครงการปลูกพืชผักปลอดสารพิษ การส่งเสริมการทำปุ๋ยน้ำหมักชีวภาพ กิจการร้านค้าชุมชน เศรษฐกิจชุมชน วิสาหกิจชุมชน</p>
---	---

ปัจจัยภายนอก	
โอกาส (OPPORTUNITY)	อุปสรรค/ภัยคุกคาม (THREATS)
<p>๒. โอกาสการผลิตเพื่อทดแทนการนำเข้า โดยการบริโภคภายในตำบล อำเภอ ยังมีการผลิตไม่เพียงพอต่อความต้องการ การส่งเสริมอุตสาหกรรมในครัวเรือน กลุ่มอาชีพ หรือกลุ่มวิสาหกิจชุมชน เป็นนโยบายหนึ่งที่ได้เร่งดำเนินการ แต่ยังไม่คืบหน้าเท่าที่ควร ส่งเสริมการเพิ่มประสิทธิภาพการบริหารจัดการผลิตภัณฑ์ OTOP ให้แต่ละชุมชนสามารถใช้ทรัพยากรและภูมิปัญญาที่มีอยู่ในท้องถิ่น เพื่อพัฒนาท้องถิ่น</p> <p>๓. ยุทธศาสตร์การพัฒนาจังหวัดลำปาง ที่เน้นการท่องเที่ยวและพัฒนาเป็นเมืองเซรามิค เป็นโอกาสในการพัฒนาท้องถิ่น โครงการที่ดำเนินการส่วนใหญ่จะขอการสนับสนุนและดำเนินการร่วมกับทางองค์การบริหารส่วนจังหวัด หรือหน่วยงานของรัฐบาล เช่นการพัฒนาแหล่งท่องเที่ยวทางธรรมชาติการท่องเที่ยวเชิงวัฒนธรรมแบบยั่งยืน โครงการพัฒนาทางด้านโครงสร้างพื้นฐานที่สำคัญ</p> <p>๔. มีการส่งเสริมกระบวนการมีส่วนร่วมของภาคประชาชนในการพัฒนาท้องถิ่น ไม่ว่าจะเป็นด้าน การเมืองการปกครอง การบริหาร และตรวจสอบการดำเนินงานขององค์กรปกครองส่วนท้องถิ่น</p> <p>๕. ที่ตั้งของเทศบาลตำบลท่าผาเหมาะสม เป็นแหล่งพัฒนาทางเศรษฐกิจในด้านการท่องเที่ยวเป็นจุดศูนย์</p>	<p>๒. มีงบประมาณการพัฒนาค่อนข้างจำกัด ไม่เพียงพอต่อความต้องการ ในการพัฒนาการดำเนินการโครงการที่เกินศักยภาพของงบประมาณจำเป็นต้องสรรหาแหล่งงบประมาณภายนอก เช่น งบจากส่วนกลาง งบจากจังหวัด) งบจากองค์การบริหารส่วนจังหวัด จึงได้จัดทำแผนพัฒนาโดยมีการแยกแผนงาน/โครงการที่เกินศักยภาพ เพื่อเสนอของบประมาณอุดหนุน และทบทวนแผนงานทุกปี</p> <p>๓. ภาวะการณ์แข่งขันทางเศรษฐกิจที่ทวีความรุนแรงมากขึ้น ไทยมีการเปิดเขตการค้าเสรี สินค้าจากต่างประเทศนำเข้าในราคาถูก มีการละเว้นภาษีนำเข้า กระทบต่อภาคเกษตรกรรม อุตสาหกรรม แรงงาน ต้นทุนการผลิตที่สูง ราคาน้ำมัน แกสหุงต้มที่สูงขึ้น ต้องคำนึงถึงผลกระทบด้านนี้ ในการกำหนดนโยบายและแผนพัฒนาท้องถิ่น</p> <p>๔. รัฐบาลมีการเปลี่ยนแปลงนโยบายการพัฒนาประเทศบ่อย ส่งผลให้ท้องถิ่นต้องมีการปรับเปลี่ยนนโยบายตามไปด้วย</p> <p>๕. ระเบียบฯ ข้อกฎหมายจำกัดอำนาจหน้าที่บางประการที่ส่งผลต่อการพัฒนาท้องถิ่น</p> <p>๖. ระบบฐานข้อมูลไม่ตรงความจริง เช่น จำนวนประชากรแฝงไม่ตรงกับฐานข้อมูลทำให้การได้รับการจัดสรรงบประมาณบางอย่างไม่ตรงกับความ</p>

<p>รวมของการผลิตเซรามิกอุตสาหกรรมและเกษตรกรรม เป็นเขตการค้าทางพาณิชย์ที่สำคัญทำให้โอกาสทางการจัดเก็บรายได้มีมากขึ้น ประชาชนมีรายได้เพิ่มมากขึ้น เทคโนโลยีถูกลง ทำให้เข้าถึงได้ง่ายและมีการนำเทคโนโลยีต่างๆ มาประยุกต์ใช้ในการทำงาน ก่อให้เกิดความสะดวก รวดเร็ว แม่นยำ</p>	<p>เป็นจริง</p> <p>๗. การเมืองเข้ามามีบทบาทต่อการบริหารจัดการมากขึ้น ปัญหาการเมืองระดับประเทศยังไม่มีเสถียรภาพ ยังมีการเปลี่ยนแปลง ทำให้นโยบายการพัฒนาไม่ชัดเจน</p> <p>๘. ปัญหาด้านเศรษฐกิจภายในประเทศเกิดการชะลอตัว</p> <p>๙. ประชาชน และหน่วยงานอื่น ๆ ที่มีอยู่ในพื้นที่ขาดความร่วมมือในการทำงานทำให้ไม่เกิดการบูรณาการร่วมกัน</p>
---	---

ปัจจัยภายนอก	
โอกาส (OPPORTUNITY)	อุปสรรค/ภัยคุกคาม (THREATS)
	<p>๑๐. ความหลากหลายของประชากรที่เข้ามาทำงานในพื้นที่ ไม่ว่าจะเป็นแรงงานภายนอกพื้นที่/ตำบล หรือแรงงานต่างด้าวส่งผลทำให้เกิด ปัญหายาเสพติด ปัญหาอาชญากรรมเพิ่มมากขึ้น</p> <p>๑๑. ปัญหาการไหลบ่าเข้ามาของกระแสโลกาภิวัตน์ ส่งผลกระทบต่อสังคม วัฒนธรรม ภูมิปัญญาดั้งเดิมของคนในท้องถิ่น ทำให้วิถีชีวิตของคนในชุมชนเปลี่ยนแปลงไป พฤติกรรมการบริโภคเปลี่ยนแปลง กลายเป็นสังคมที่เน้นบริโภคนิยม รวมทั้งวัฒนธรรม ขาดการอนุรักษ์ศิลปวัฒนธรรม จารีตประเพณีท้องถิ่น</p> <p>๑๒. วิกฤตโลกร้อน ก่อให้เกิดสภาพภูมิอากาศแปรปรวน ส่งผลกระทบต่อการดำรงชีพ โดยเฉพาะการประกอบอาชีพเกษตรกรรมที่ต้องพึ่งพาธรรมชาติ</p> <p>๑๓. ปัญหาภัยธรรมชาติก่อให้เกิดความเสียหายทางเศรษฐกิจ ชีวิตและทรัพย์สิน</p> <p>๑๔. เขตตำบลท่าพามีเส้นทางลัดไปสู่อำเภอเกาะคา อำเภอเมืองลำปาง ทำให้มีรถสัญจรไปมากมาย ก่อให้เกิดสภาพถนนชำรุด เกิดอุบัติเหตุบ่อยครั้ง</p>

๓.๒ การประเมินสถานการณ์สภาพแวดล้อมภายนอกที่เกี่ยวข้อง

ด้าน	ขอบข่ายและปริมาณของปัญหา/ความต้องการ	สภาพปัญหา	พื้นที่เป้าหมาย/กลุ่มเป้าหมาย	ความคาดหวังและแนวโน้มในอนาคต		
๑. โครงสร้างพื้นฐาน	๑.๑ เส้นทางคมนาคม	การคมนาคมในบางพื้นที่ถนนที่ใช้ในการสัญจรไปมาเป็นดินลูกรัง บางช่วงเป็นหลุมเป็นบ่อ มีฝุ่นละออง และก่อให้เกิดอันตรายต่อสุขภาพ	เส้นทางคมนาคมที่เป็นดินลูกรังในเขตเทศบาล	ก่อสร้างหรือซ่อมแซมถนน โดยก่อสร้างเป็นถนนคอนกรีตเสริมเหล็กหรือแอสฟัลท์ติกคอนกรีต		
		๑.๒ ไฟฟ้าสาธารณะ	ไฟฟ้าส่องสว่างในที่หรือทางสาธารณะยังไม่เพียงพอ ยังไม่ครอบคลุมพื้นที่ทั้งหมด	ทางและที่สาธารณะมีแสงสว่างเพียงพอประชาชนได้รับความสะดวกในการสัญจรไปมา ลดปัญหาอาชญากรรมในจุดล่อแหลม		
			๑.๓ ราง/ท่อระบายน้ำ	ชุมชนมีการขยายตัว ระบบระบายน้ำไม่เพียงพอ เกิดน้ำท่วมขัง หรือท่ออุดตัน ส่งกลิ่นเหม็น	พื้นที่ในเขตเทศบาล	มีรางระบายน้ำที่สามารถระบายน้ำได้ดี
				๑.๔ ระบบการจราจร	ระบบการจราจรขาดการ จัดการอย่างเป็นระบบ มีการขยายตัวของชุมชน ปริมาณยานพาหนะมีมากขึ้น	ทางร่วม ทางแยก ในเขตเทศบาล รวมถึงจุดเสี่ยงต่อการเกิดอุบัติเหตุ
	๒. ด้านสาธารณสุข	๒.๑ สุขภาพอนามัย	-ประชาชนยังขาดความรู้ ความเข้าใจในการป้องกันโรคระบาด		ในเขตเทศบาล	ไม่มีโรคระบาด โรคติดต่อในพื้นที่
			-ประชาชนในพื้นที่มีแนวโน้มป่วยเป็นโรคเรื้อรัง เช่น ความดัน เบาหวาน		ผู้ป่วยหรือกลุ่มเสี่ยง	ในพื้นที่มีผู้ป่วยหรือกลุ่มเสี่ยงลดน้อยลง
			-ปริมาณขยะเพิ่มมากขึ้น	ในเขตเทศบาล	ปริมาณขยะลดลงและถูกกำจัดอย่างถูกวิธี	

ด้าน	ข้อช่วยและ ปริมาณ ของปัญหา/ความ ต้องการ	สภาพปัญหา	พื้นที่เป้าหมาย/ กลุ่มเป้าหมาย	ความคาดหวังและ แนวโน้มในอนาคต
๓.ด้านแหล่งน้ำ	๓.๑ ระบบการบริหาร จัดการน้ำ	ขาดแคลนน้ำใช้ในการทำ การเกษตร แหล่งน้ำตาม ธรรมชาติมีน้ำไม่เพียงพอ ต่อความต้องการ	ในเขตเทศบาล	มีระบบบริหารจัดการน้ำ เพื่อให้ประชาชนมีแหล่งน้ำ ในการทำกรเกษตรอย่าง เพียงพอ เช่นการสร้างที่ กักเก็บน้ำ การสร้างระบบ ชลประทาน การขุดลอก
	๓.๒ ระบบประปา	น้ำที่ใช้ในการอุปโภค-บริโภค ไม่เพียงพอทั่วถึง	ในเขตเทศบาล	มีการขยายเขตประปาเพื่อ มีน้ำประปาใช้อย่างพอเพียง มีคุณภาพตามมาตรฐาน
๔.ด้านเศรษฐกิจ	๔.๑ อาชีพ	-ขาดอาชีพเสริมนอกฤดูทำนา	กลุ่มเกษตรกร	มีการส่งเสริมอาชีพนอก ฤดูกาลทำนา เพื่อเพิ่ม รายได้
		-ขาดการรวมกลุ่มอาชีพ	กลุ่มอาชีพในเขต เทศบาล	มีกลุ่มอาชีพที่เข้มแข็ง สามารถแข่งขันกับคู่แข่ง
	๔.๒ เงินทุน	-ขาดเงินทุนในการประกอบ อาชีพ	ประชาชนในเขต เทศบาล	มีแหล่งเงินทุนในการทำ กิจการและประกอบอาชีพ
	๔.๓ ผลผลิต	-ผลผลิตทางการเกษตรราคา ตกต่ำ	เกษตรกรในพื้นที่	ผลผลิตมีราคาสูงขึ้น
๕.ด้านสังคม	๕.๑ สังคมในชุมชน	-มีการแพร่ระบาดของยาเสพติด ติดในหมู่วัยรุ่น เยาวชน -ผู้สูงอายุบางครอบครัว อยู่ตามลำพัง	ประชาชนในเขต เทศบาล ผู้สูงอายุในเขต เทศบาล	เป็นชุมชนปลอดภัยยาเสพติด ผู้สูงอายุได้รับการดูแลที่ดี
		-กระแสตฤนิยมทำให้ ประชาชนเกิดความฟุ้งเฟ้อ	ประชาชนในเขต เทศบาล	เกิดสังคมที่มีแต่ศีลธรรม โดยใช้ศาสนาเป็นเครื่อง

		ฟุ่มเฟือย		ยึดเหนี่ยวจิตใจ
๖.ด้านการเมืองการ บริหาร	๖.๑ การมีส่วนร่วม	-ประชาชนขาดกระบวนการ มีส่วนร่วมด้านการเมือง การปกครอง และการบริหาร	ประชาชนในเขต เทศบาล	ประชาชนมีส่วนร่วมทางการ เมืองมากขึ้น

ด้าน	ขอบข่ายและ ปริมาณ ของปัญหา/ความ ต้องการ	สภาพปัญหา	พื้นที่เป้าหมาย/ กลุ่มเป้าหมาย	ความคาดหวังและ แนวโน้มในอนาคต
๗.ด้านการศึกษา	๗.๑ เด็กก่อนวัยเรียน	เด็กก่อนวัยเรียนบางคน ขาดความอบอุ่นจากพ่อและ แม่ เนื่องจากอาศัยกับปู่ย่าตา ยาย ทำให้มีพัฒนาการช้า	เด็กก่อนวัยเรียนใน เขตเทศบาล	เด็กก่อนวัยเรียนทุกคน มีพัฒนาการที่ดี
	๗.๒ แหล่งเรียนรู้	ประชาชนยังขาดแหล่ง เรียนรู้ทางการศึกษาตาม อรรถศาสตร์	ประชาชนในเขต เทศบาล	ประชาชนสนใจการศึกษา ตามอรรถศาสตร์ นำมาสู่การ เรียนรู้ ประชาชนมีศักยภาพ ทั้งตนเองและชุมชน
๘.ด้านศาสนา วัฒน- ธรรมท้องถิ่น	๘.๑ วัฒนธรรมประเพณี	วัฒนธรรม ประเพณี ไม่ได้รับการสนใจ สืบสาน จากเยาวชนรุ่นหลัง	ประชาชนในเขต เทศบาล	ยกย่อง เชิดชูคนดี ปราชญ์ชาวบ้าน เยาวชนรุ่นใหม่ร่วมใจ สืบสานวัฒนธรรมประเพณี
	๘.๒ ภูมิปัญญาท้องถิ่น	ภูมิปัญญาท้องถิ่น ทักษะ ฝีมือ เช่นการจักสานขาด การสืบทอด	ประชาชนในเขต เทศบาล	ภูมิปัญญาท้องถิ่นมีการสื- ทอดและคงอยู่ต่อไป

ผังเมืองรวมหรือผังเมืองเฉพาะเพื่อกำหนดแนวทางการพัฒนาทางกายภาพในมิติพื้นที่

ผลการวิเคราะห์ผังเมืองรวมหรือผังเมืองเฉพาะของเทศบาลตำบลท่ามา พบว่า ในเขตเทศบาลมีปัญหาต่างๆ ที่เกิดขึ้นแก่ประชาชนและจะต้องดำเนินการแก้ไข ซึ่งเทศบาลได้กำหนดแนวทางในการพัฒนาเทศบาลเอาไว้ ๕ แนวทาง ดังนี้

๑) แนวทางการพัฒนาโครงการด้านโครงสร้างพื้นฐาน

- ๑.๑) การก่อสร้าง ขยายถนน หรือปรับปรุงถนนให้มีประสิทธิภาพสะดวกในการสัญจรไปมาของประชาชน ลดการจราจรติดขัด
 - ๑.๒) การก่อสร้างทางระบายน้ำ / ท่อระบายน้ำให้มีประสิทธิภาพสามารถระบายน้ำได้ดีไม่ อุดตัน น้ำไม่ขัง ส่งกลิ่นเหม็นนำรำคาญ
 - ๑.๓) พิจารณาการออกใบอนุญาตในการก่อสร้างอาคาร รื้อถอนอาคาร ตัดแปลงอาคาร ขุดดินถมดิน ให้เป็นไปตามระเบียบและคำนึงถึงปัญหาที่จะเกิดขึ้นในอนาคต
 - ๑.๔) ปรับปรุงภูมิทัศน์เมืองและชุมชนในเขตเทศบาลให้สวยงาม โดยการปลูกต้นไม้ หญ้า เพื่อเพิ่มพื้นที่สีเขียวในเขตเทศบาล เพื่อแก้ไขปัญหาภาวะโลกร้อน ลดก๊าซคาร์บอน
- เพิ่มออกซิเจนในพื้นที่มากขึ้น
- ๑.๕) การจัดการจราจรในเขตเทศบาลหรือพื้นที่ที่มีรถมาก โดยการติดตั้งสัญญาณไฟกระพริบ กระຈกโค้ง การวางกรวยจราจร การแบ่งเส้นจราจร
 - ๑.๖) ติดตั้งไฟฟ้าส่องสว่างให้เพียงพอในเขตหมู่บ้านและชุมชน สถานที่สาธารณะต่างๆ

๒) แนวทางการพัฒนาด้านพัฒนาสังคม

- ๒.๑) จัดระเบียบและสอดส่องดูแลมิให้เกิดแหล่งมั่วสุมตามร้านเกมส์ อินเทอร์เน็ต
- ๒.๒) สอดส่องดูแลสถานที่สาธารณะไม่ให้เกิดการมั่วสุม

๓) แนวทางการพัฒนาด้านสาธารณสุข

- ๓.๑) รมรงค์ ประชาสัมพันธ์ จัดอบรมสร้างความรู้ ความเข้าใจในชุมชน โดยจัดกิจกรรมในชุมชนและสถานศึกษาเกี่ยวกับการคัดแยกขยะ การนำขยะไปใช้ประโยชน์และประชาสัมพันธ์ข้อมูล แนวทางการดำเนินการลดขยะของเทศบาล การลดการก่อเกิดขยะและการนำขยะไปใช้ประโยชน์ที่สามารถดำเนินการได้ภายในบ้าน สำนักงาน แหล่งกำเนิดขยะ จัดประชุมเครือข่าย เรื่องการจัดการขยะมูลฝอยรวมในเขตเทศบาล เพื่อให้ทุกส่วนเข้ามามีส่วนร่วม
- ๓.๒) ดำเนินการคัดแยกขยะในชุมชน ประสานกลุ่มธนาคารขยะในชุมชนเพื่อให้ประชาชนได้คัดแยกขยะและนำไปขาย มีจุดสาธิตการนำขยะอินทรีย์ไปหมัก หรือน้ำหมักชีวภาพ
- ๓.๓) จัดระเบียบร้านค้าแผงลอย จัดสถานที่ในการจำหน่ายสินค้าที่เหมาะสมเป็นระเบียบเรียบร้อยไม่กีดขวางทางจราจร และไม่ให้มีขยะเกิดขึ้น

๓.๔) ปรับปรุงสถานที่ออกกำลังกายและสวนสาธารณะให้สามารถใช้งานได้และมีประสิทธิภาพและเป็นสถานที่สำหรับพักผ่อนหย่อนใจ

- ๓.๕) ตรวจสอบสถานประกอบการที่เป็นอันตรายต่อสุขภาพ เช่น โรงสี ห้างร้านต่างๆ

๔) แนวทางการพัฒนาด้านการบริหารจัดการบ้านเมืองที่ดี

๔.๑) ส่งเสริมให้ความรู้เกี่ยวกับการผังเมืองรวมและผังเมืองเฉพาะ ให้ประชาชนเกิดความเข้าใจ และลดปัญหาการขัดแย้งที่จะเกิดขึ้น ทำให้การดำเนินการแก้ไขเป็นไปตามวัตถุประสงค์ บรรลุเป้าหมาย

- ๔.๒) จัดสถานที่รับเรื่องร้องเรียนร้องทุกข์และดำเนินการแก้ไขโดยเร่งด่วน

- ๔.๓) จัดตั้งศูนย์ข้อมูลข่าวสารเพื่อเผยแพร่ความรู้ให้กับประชาชน

๕) แนวทางการพัฒนาด้านการอนุรักษ์ทรัพยากรและสิ่งแวดล้อม

๕.๑) ส่งเสริม อบรมให้ความรู้และการปฏิบัติที่ถูกต้องเกี่ยวกับการอนุรักษ์ทรัพยากรและสิ่งแวดล้อม เช่น การรณรงค์ปลูกต้นไม้ ปลูกพืชทดแทน งดการตัดต้นไม้ เผาหญ้า เผาขยะ ในชุมชน

๕.๒) ดำเนินโครงการลอกวางระบายน้ำให้ครอบคลุมทุกพื้นที่เพื่อลดปัญหาการอุดตันสามารถระบายน้ำได้ดีและลดปัญหาน้ำเน่าเสีย น้ำท่วมขัง รวมทั้งการจ้างเหมาบุคคลในพื้นที่ในการดำเนินงาน เพื่อเพิ่มรายได้และเป็นการปลูกจิตสำนึกในการรักษาสิ่งแวดล้อม

๓.๓ ความเชื่อมโยงยุทธศาสตร์การพัฒนาจังหวัดกับยุทธศาสตร์การพัฒนาขององค์กรปกครองส่วนท้องถิ่น

แบบ ยท. ๐๑

โครงสร้างความเชื่อมโยงแผนยุทธศาสตร์การพัฒนาเทศบาลตำบลท่ามา พ.ศ. ๒๕๖๑-๒๕๖๔

ยุทธศาสตร์ชาติ ๒๐ ปี

แผนพัฒนาเศรษฐกิจฉบับที่ ๑๒

ยุทธศาสตร์กลุ่มจังหวัดภาคเหนือตอนบน ๑

ยุทธศาสตร์จังหวัดลำปาง

ยุทธศาสตร์การพัฒนาของอปท. ในเขตจังหวัดลำปาง

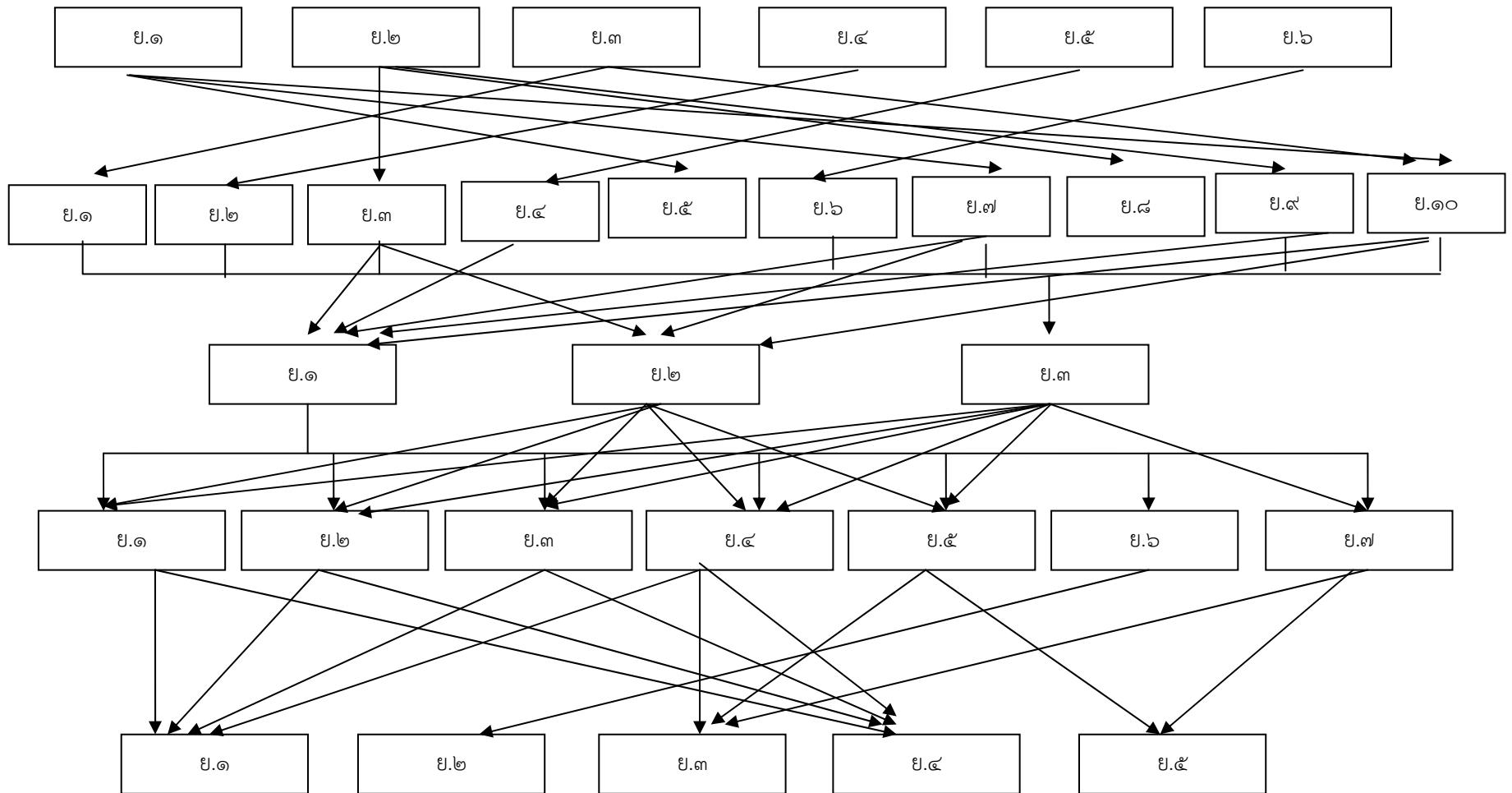

ยุทธศาสตร์
การพัฒนาของ
อปท. ในเขต
จังหวัดลำปาง

ยุทธศาสตร์
เทศบาล
ตำบลท่าผา

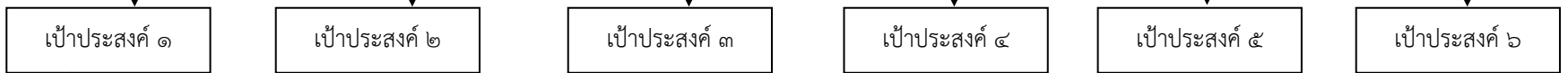
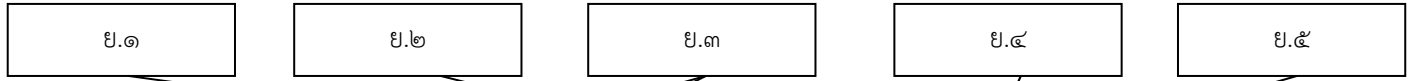

แผนงาน

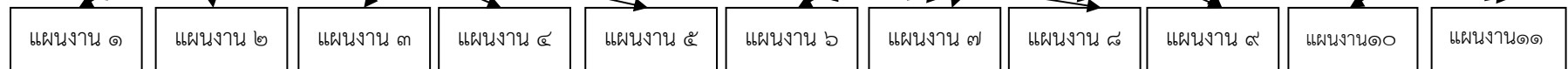

โครงการ

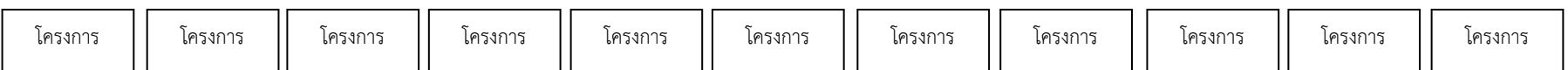

แผนที่ยุทธศาสตร์ (Strategy Map) ของเทศบาลตำบลท่าผา

แบบ ยท. 02

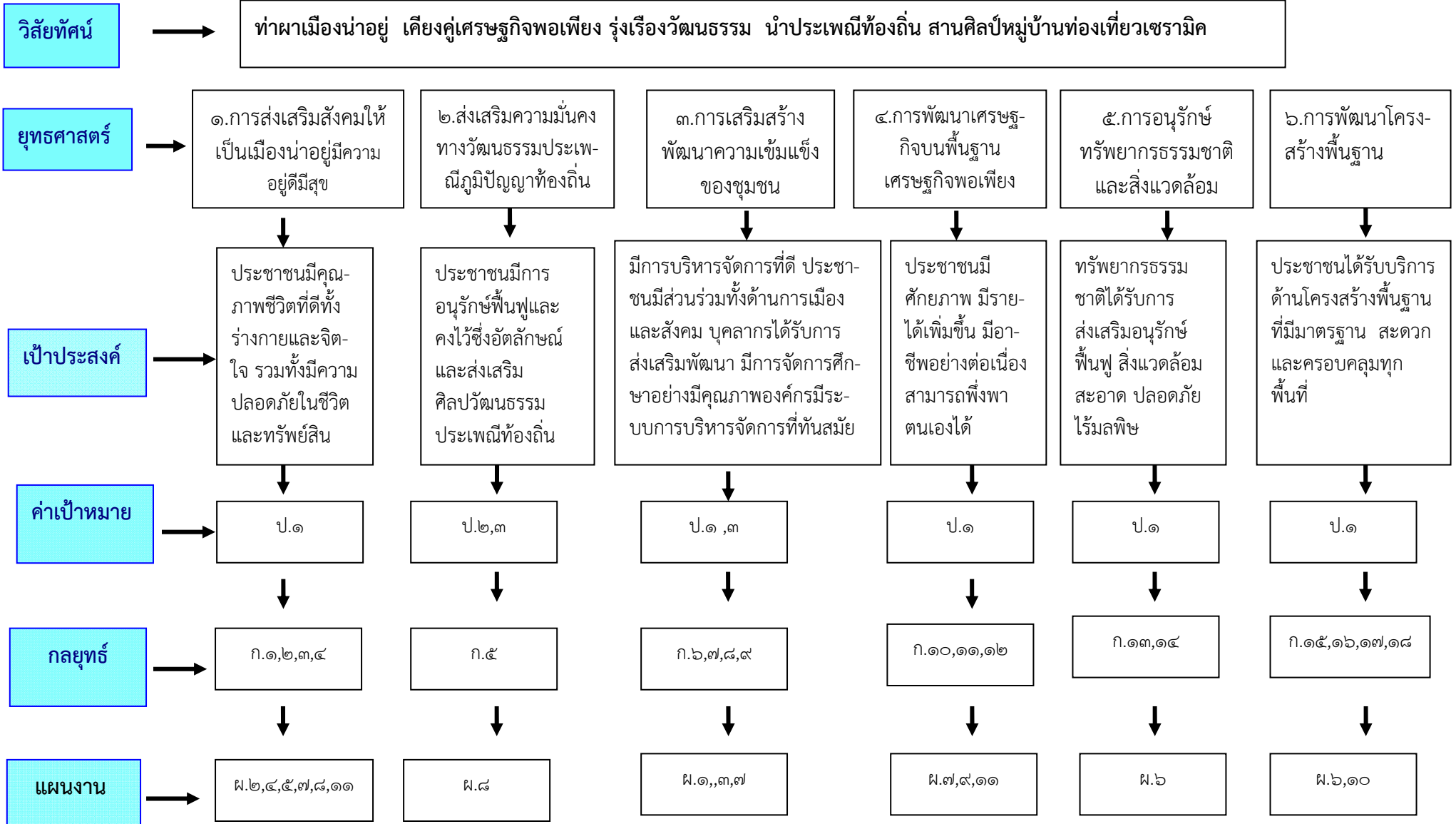

๓.๕ รายละเอียดแผนยุทธศาสตร์

ความเชื่อมโยงกับยุทธศาสตร์จังหวัด	ยุทธศาสตร์อปท.ในเขตจังหวัด	ยุทธศาสตร์อปท.	เป้าประสงค์	ตัวชี้วัดผลผลิต/โครงการ	ค่าเป้าหมาย				ความก้าวหน้าของเป้าหมาย	กลยุทธ์	โครงการ/กิจกรรม	หน่วยรับผิดชอบ	หน่วยสนับสนุน
					๖๑	๖๒	๖๓	๖๔					
ย ๔,๕ ย.๔เสริม-สร้างและพัฒนาคุณภาพชีวิตของประชาชนและสังคมอย่างให้เป็นสังคมแห่งการเรียนรู้มีความเข้ม-แข็งมีภูมิ-คุ้มกันสามารรถดำรง-ชีวิตตามหลักปรัชญาเศรษฐกิจพอเพียง ย.๕การรักษาความมั่นคง การ	ย.๓ การพัฒนาสังคม ชุมชน และการรักษาความสงบเรียบร้อย	ย.๑ การส่งเสริมสังคมให้เป็นเมืองน่าอยู่มีความสุข	ประชาชนมีคุณภาพชีวิตที่ดีทั้งร่างกายและจิตใจ รวมทั้งมีความปลอดภัยในชีวิตและทรัพย์สิน	ร้อยละของเด็กสตรี คนชรา ผู้พิการ และผู้ด้อย-โอกาสที่ได้รับการพัฒนา	๗๐	๗๕	๘๐	๘๕	เพิ่มขึ้นปีละ ๕ %	๑)พัฒนาคุณภาพชีวิต เด็ก สตรี คนชรา ผู้พิการ และผู้ด้อยโอกาส ๒) การส่งเสริมการกีฬา	๑.โครงการสงเคราะห์/ส่งเสริมศักยภาพ/จัดตั้ง อส.ดูแลผู้สูงอายุ ผู้พิการ ผู้ติดเชื่อเอดส์ ผู้ยากไร้ ๒.โครงการสนับสนุนกองทุนต่างๆ ๓.โครงการสนับสนุนการป้องกันความรุนแรงเด็ก สตรี ๑)โครงการส่งเสริมสนับสนุนการออกกำลังกาย อุปกรณ์กีฬา การแข่งขันกีฬา ๒)โครงการกิจกรรมสภาเด็กและเยาวชน	สำนักปลัด	พมจ.ลป. พช.อ. เกาะคา
				จำนวนกิจกรรมด้านกีฬาที่ได้รับการส่งเสริม							สำนักปลัด	อ.เกาะคา ,อปท ในเขต อ.เกาะคา ,สถานศึกษา ,อบจ	

ยุทธศาสตร์ จังหวัด	อปท.ในเขต จังหวัด	อปท.		โครงการ	๖๑	๖๒	๖๓	๖๔	ของเป้าหมาย			รับผิดชอบ	สนับสนุน
ย.๔ เสริมสร้าง และพัฒนา คุณภาพชี- วิตของประ ชาชนและ สังคมลำ- ปางให้เป็น สังคมแห่ง การเรียนรู้ มีความเข้ม แข็ง มีภูมิ คุ้มกัน สา- มารตดำรง ชีวิตตาม หลักปรัช ญาเศรษฐกิจพอเพียง	ย.๓ การ พัฒนาสังคม ชุมชนและ การรักษา ความสงบ เรียบร้อย	ย.๒ ส่งเสริม ความมั่นคง ทางวัฒน- ธรรมประเพ ณี ภูมิปัญญา ท้องถิ่น	ประชาชนมี การอนุรักษ์ ฟื้นฟูและคงไว้ ซึ่งอัตลักษณ์ และส่งเสริม ศิลปวัฒน- ธรรมประเพณี ท้องถิ่น	ร้อยละของ ประชาชน ที่มีส่วนร่วมใน กิจกรรมอนุรักษ์ ศิลปวัฒนธรรม ประเพณี ภูมิปัญญา ท้องถิ่น	๖	๖	๖	๖	ปีละ ๖ กิจกรรม	๑) ส่งเสริม ศาสนา ศิลปะ วัฒนธรรม ประเพณี ภูมิ ปัญญาท้องถิ่น	๑)โครงการจัดงาน อุดหนุน/ประเพณี ต่างๆ	สำนักปลัด	อบจ.ลป

ความ เชื่อมโยงกับ	ยุทธศาสตร์	ยุทธศาสตร์	เป้าประสงค์	ตัวชี้วัดผลผลิต/	ค่าเป้าหมาย	ความก้าวหน้า	กลยุทธ์	โครงการ/กิจกรรม	หน่วย	หน่วย
----------------------	------------	------------	-------------	------------------	-------------	--------------	---------	-----------------	-------	-------

ยุทธศาสตร์ จังหวัด	อปท.ในเขต จังหวัด	อปท.		โครงการ	๖๑	๖๒	๖๓	๖๔	ของเป้าหมาย			รับผิดชอบ	สนับสนุน
ย.๗ การ บริหารกิจ- การบ้าน- เมืองที่ดี	ย.๓ การ พัฒนาสังคม ชุมชนและ การรักษา ความสงบ เรียบร้อย ย.๕ การรัก ษาความมัน คง การจัด ระเบียบสัง คมและสร้าง ความร่วมมือ ในการรักษา ความสงบ เรียบร้อย	ย.๓ การ เสริมสร้าง พัฒนาความ เข้มแข็งของ ชุมชน	๑)ระดับความ สำเร็จของชุม ชนในการมี ส่วนร่วม ๒)ร้อยละของ บุคลากรได้ รับการพัฒนา ๓)ร้อยละของ เครื่องมือ เครื่องใช้และ สถานที่ปฏิบัติ งานที่มี มาตรฐาน	ร้อยละความ สำเร็จของชุมชน ในการมีส่วนร่วม	๗๐	๗๕	๘๐	๘๕	เพิ่มขึ้นปีละ ๕ %	๑)การส่งเสริม ความเข้มแข็ง ของชุมชน/ส่ง เสริมระบบ บริหารกิจ- การบ้านเมือง ที่ดี	๑)โครงการเวที ประชาคม/เทศ บาลสัญจร ๒)โครงการก่อสร้าง ปรับปรุงศูนย์เรียนรู้ ๓)โครงการเฉลิม พระเกียรติ/งาน รัฐพิธีต่างๆ ๔)โครงการตาม นโยบายแห่งรัฐ แผ่นดินธรรมฯ/ การปรองดอง/ ปิดทองหลังพระ ๕)โครงการป้อง- กัน/อุดหนุนการ แก้ไขปัญหา ยาเสพติด	สำนักปลัด	อำเภอ จังหวัด

ความ เชื่อมโยงกับ ยุทธศาสตร์ จังหวัด	ยุทธศาสตร์ อปท.ในเขต จังหวัด	ยุทธศาสตร์ อปท.	เป้าประสงค์	ตัวชี้วัดผลผลิต/ โครงการ	ค่าเป้าหมาย				ความก้าวหน้า ของเป้าหมาย	กลยุทธ์	โครงการ/กิจกรรม	หน่วย รับผิดชอบ	หน่วย สนับสนุน
					๖๑	๖๒	๖๓	๖๔					

				ร้อยละของ ประชาชน ในเขตเทศบาลที่ได้รับ การศึกษา						๒)ส่งเสริมการศึกษาให้แก่ ประชาชนใน เขตเทศบาล	๖)อุดหนุนส่งเสริม การจัดงานต่างๆ/ ๗)โครงการจัดทำ สื่อประชาสัมพันธ์ /อุดหนุน/อบรม ด้านข้อมูลข่าวสาร ๑)โครงการส่งเสริมการศึกษา ให้แก่เด็ก เยาวชน ประชาชน ๒)โครงการจัด กิจกรรมต่างๆ ของศูนย์พัฒนา เด็กเล็ก ๓)โครงการส่งเสริม/อุดหนุน อาหารกลางวัน อาหารเสริม(นม)	สำนักปลัด	อำเภอ จังหวัด โรงเรียน
--	--	--	--	--	--	--	--	--	--	--	--	-----------	------------------------------

ความ เชื่อมโยงกับ ยุทธศาสตร์ จังหวัด	ยุทธศาสตร์ อปท.ในเขต จังหวัด	ยุทธศาสตร์ อปท.	เป้าประสงค์	ตัวชี้วัดผลผลิต/ โครงการ	ค่าเป้าหมาย				ความก้าวหน้า ของเป้าหมาย	กลยุทธ์	โครงการ/กิจกรรม	หน่วย รับผิดชอบ	หน่วย สนับสนุน
					๖๑	๖๒	๖๓	๖๔					
										สนับสนุนค่าใช้จ่าย			

				ร้อยละของ เครื่องมือ เครื่องใช้และ สถานที่ ปฏิบัติงานที่ ได้รับการ ปรับปรุง						๓)ปรับปรุง พัฒนาเครื่อง มือเครื่องใช้ และสถานที่ ปฏิบัติงาน	จ่ายในการบริหาร สถานศึกษา ๑)ก่อสร้าง ปรับปรุง อาคารสำนักงาน เทศบาล ๒)จัดหาวัสดุ ครุ ภัณฑ์ ๓)โครงการจัด ซื้อที่ดิน ๔)โครงการจัดทำ ระบบแผนที่ภาษี/ การเพิ่มประสิทธิภาพ การเก็บ รายได้	สำนักปลัด กองคลัง กองช่าง
				ร้อยละของ จำนวนบุค- คลากรที่ได้รับ การพัฒนา					๔)การพัฒนา บุคลากร	๔)การพัฒนา บุคลากร	๑)โครงการพัฒนา บุคลากรของ เทศบาล	สำนักปลัด

ความ เชื่อมโยงกับ ยุทธศาสตร์ จังหวัด	ยุทธศาสตร์ อปท.ในเขต จังหวัด	ยุทธศาสตร์ อปท.	เป้าประสงค์	ตัวชี้วัดผลผลิต/ โครงการ	ค่าเป้าหมาย				ความก้าวหน้า ของเป้าหมาย	กลยุทธ์	โครงการ/กิจกรรม	หน่วย รับผิดชอบ	หน่วย สนับสนุน ^{๓๗}
					๖๑	๖๒	๖๓	๖๔					
											๒) โครงการอบรม คณะกรรมการ		

												จัดซื้อจัดจ้าง ๓)โครงการอบรม ศึกษาดูงานบุคคล กรเทศบาล/ แกนนำหมู่บ้าน		
--	--	--	--	--	--	--	--	--	--	--	--	--	--	--

ความ เชื่อมโยงกับ ยุทธศาสตร์ จังหวัด	ยุทธศาสตร์ อปท.ในเขต จังหวัด	ยุทธศาสตร์ อปท.	เป้าประสงค์	ตัวชี้วัดผลผลิต/ โครงการ	ค่าเป้าหมาย				ความก้าวหน้า ของเป้าหมาย	กลยุทธ์	โครงการ/กิจกรรม	หน่วย รับผิดชอบ	หน่วย สนับสนุน
					๖๑	๖๒	๖๓	๖๔					
ย ๑,๒,๓,๔ ย.๑ การ พัฒนาเศรษฐกิจ กิจบนพื้น	ย.๔ การ พัฒนา เศรษฐกิจ	ย.๔ การพัฒนาเศรษฐกิจ บนพื้นฐาน เศรษฐกิจ	ประชาชนมี ศักยภาพ มี รายได้เพิ่มขึ้น มีอาชีพอย่าง	จำนวนกลุ่ม อาชีพที่ได้รับ การพัฒนา	๓๕	๘๐	๘๕	๙๐	เพิ่มขึ้นปีละ ๕ %	๑)การพัฒนา และส่งเสริม อาชีพเพิ่มราย ได้ให้แก่ประ-	๑)โครงการส่งเสริมอาชีพ/การ จ้างแรงงานให้แก่ ประชาชน	สำนักปลัด	อำเภอ , จังหวัด พช.

<p>ฐานของเศรษฐกิจเชิงสร้างสรรค์และการสร้างมูลค่าเพิ่มให้กับสินค้าและบริการ</p> <p>ย.๓ส่งเสริมและพัฒนาสินค้าเกษตรปลอดภัย และได้มาตรฐานครบวงจร</p>	<p>พอเพียง</p>	<p>ต่อเนื่อง สามารถพึ่งพาตนเองได้</p>	<p>จำนวนกองทุนที่ได้รับการส่งเสริม</p> <p>จำนวนแหล่งท่องเที่ยวที่ได้รับการส่งเสริม</p>						<p>ชาชน</p>	<p>๒)โครงการเพิ่มผลผลิตให้แก่เกษตรกร</p> <p>๓)โครงการส่งเสริมการประหยัดพลังงาน</p> <p>๒)การส่งเสริมแหล่งเงินทุน/การจัดตั้งกองทุน</p> <p>๓)พัฒนาและส่งเสริมการท่องเที่ยว</p>	<p>๒)โครงการส่งเสริมกองทุนต่างๆ</p> <p>๑)โครงการส่งเสริมแหล่งท่องเที่ยวในตำบล</p>	<p>สำนักปลัด</p> <p>สำนักปลัด</p>	<p>อำเภอ , จังหวัด พช.</p> <p>อำเภอ , จังหวัด</p>
--	----------------	---------------------------------------	--	--	--	--	--	--	-------------	---	---	-----------------------------------	---

<p>ความเชื่อมโยงกับยุทธศาสตร์จังหวัด</p>	<p>ยุทธศาสตร์ อปท.ในเขตจังหวัด</p>	<p>ยุทธศาสตร์ อปท.</p>	<p>เป้าประสงค์</p>	<p>ตัวชี้วัดผลผลิต/โครงการ</p>	<p>ค่าเป้าหมาย</p>				<p>ความก้าวหน้าของเป้าหมาย</p>	<p>กลยุทธ์</p>	<p>โครงการ/กิจกรรม</p>	<p>หน่วยรับผิดชอบ</p>	<p>หน่วยสนับสนุน</p>
					<p>๖๑</p>	<p>๖๒</p>	<p>๖๓</p>	<p>๖๔</p>					
<p>ย.๔ เสริมสร้างและพัฒนาคุณภาพชีวิตของประชาชนและ</p>													

สังคมลำ- ปางให้เป็น สังคมแห่ง การเรียนรู้ มีความเข้ม แข็ง มีภูมิ คุ้มกัน สา- มารณดำรง ชีวิตตาม หลักปรัช ญาเศรษฐกิจพอเพียง													
---	--	--	--	--	--	--	--	--	--	--	--	--	--

ความ เชื่อมโยงกับ ยุทธศาสตร์ จังหวัด	ยุทธศาสตร์ อปท.ในเขต จังหวัด	ยุทธศาสตร์ อปท.	เป้าประสงค์	ตัวชี้วัดผลผลิต/ โครงการ	ค่าเป้าหมาย				ความก้าวหน้า ของเป้าหมาย	กลยุทธ์	โครงการ/กิจกรรม	หน่วย รับผิดชอบ	หน่วย สนับสนุน
					๖๑	๖๒	๖๓	๖๔					
ย.๖ ส่ง เสริมการบริ หาร จัดการ ทรัพยากร ธรรมชาติ และสิ่งแวดล้อมอย่าง สมดุลและ	ย.๒ การ อนุรักษ์ ทรัพยากร ธรรมชาติ และสิ่งแวด ล้อม	ย.๕ การอนุ รักษทรัพยากร ธรรมชาติและ สิ่งแวด ล้อม	ทรัพยากร ธรรมชาติได้ รับการส่งเสริม อนุรักษ์ ฟื้นฟู สิ่งแวด ล้อมสะอาด ปลอดภัย ไร้มลพิษ	ร้อยละของ ประชาชนที่มี จิตสำนึกความ ตระหนักในการ จัดการทรัพยากร ธรรมชาติและ สิ่งแวดล้อม	๓	๔	๕	๖	เพิ่มขึ้นปีละ ๑ โครงการ	๑)การสร้าง จิตสำนึกและ ความตระหนัก ในการจัดการ ทรัพยากร ธรรมชาติและ สิ่งแวดล้อม	๑)โครงการรักษป่า รักษ์น้ำ รักชุมชน รักสิ่งแวดล้อม ๒)โครงการหมู่บ้าน นำเที่ยว นำมอง นำอยู่	สำนักปลัด	จังหวัด อำเภอ รทส.

ยั่งยืน				ร้อยละของทรัพยากรธรรมชาติและสิ่งแวดล้อมที่ได้รับการป้องกัน						๒)การอนุรักษ์พื้นที่ชุ่มน้ำ ใฝ่ระวังการป้องกันรักษาทรัพยากรธรรมชาติและสิ่งแวดล้อม	๑)โครงการบวชป่า อนุรักษ์น้ำ อนุรักษ์สิ่งแวดล้อม ๒)โครงการจัดการขยะ/ร้านค้าศูนย์บาท ๓)โครงการปฏิรูปภูมิทัศน์เขตเทศบาล	สำนักปลัด	จังหวัด อำเภอ ธกส.
---------	--	--	--	--	--	--	--	--	--	---	--	-----------	--------------------------

ความเชื่อมโยงกับยุทธศาสตร์จังหวัด	ยุทธศาสตร์อปท.ในเขตจังหวัด	ยุทธศาสตร์อปท.	เป้าประสงค์	ตัวชี้วัดผลผลิต/โครงการ	ค่าเป้าหมาย				ความก้าวหน้าของเป้าหมาย	กลยุทธ์	โครงการ/กิจกรรม	หน่วยรับผิดชอบ	หน่วยสนับสนุน
					๖๑	๖๒	๖๓	๖๔					
ย.๑,๒,๓,๔ และ ๖ ย.๑ พัฒนาเศรษฐกิจบนพื้นฐานของเศรษฐกิจเชิงสร้างสรรและการสร้างมูลค่าเพิ่มให้กัน	ย.๑ การพัฒนาโครงสร้างพื้นฐาน	ย.๖ การพัฒนาโครงสร้างพื้นฐาน	ประชาชนได้รับบริการด้านโครงสร้างพื้นฐานที่มีมาตรฐาน สะดวกครอบคลุมทุกพื้นที่	๑)จำนวนอาคาร ถนน ท่อ รางระบายน้ำ พนังกัน ตลิ่งลานอเนก ประสงค์ที่ได้มาตรฐาน	๗๐	๗๕	๘๐	๘๕	เพิ่มขึ้นปีละ ๕ %	๑)ก่อสร้างบำรุงรักษาอาคาร ถนน ท่อ รางระบายน้ำ พนังกัน ตลิ่ง ลานอเนก ประสงค์	๑)โครงการก่อสร้าง/ปรับปรุงถนน/รางระบายน้ำในเขตเทศบาล ๒)โครงการก่อสร้างปรับปรุงศาลา/อาคารเอนกประสงค์ ๓)โครงการก่อสร้างปรับปรุงลานเอนกประสงค์	กองช่าง	จังหวัด อบจ. กรมส่งเสริม, อำเภอ, โยธา, ผังเมือง

สินค้าและบริการ ย.๒ สร้างเสริมและพัฒนา ลำปางให้มี ความพร้อม รองรับการ											๔)โครงการก่อสร้าง ปรับปรุงหอกระจาย ข่าว ๕)โครงการติดตั้ง ป้ายคัดเอาท์ /หอดัง เก็บน้ำ/สัญญาณไฟ จราจร		
---	--	--	--	--	--	--	--	--	--	--	---	--	--

ความเชื่อมโยงกับยุทธศาสตร์จังหวัด	ยุทธศาสตร์อปท.ในเขตจังหวัด	ยุทธศาสตร์อปท.	เป้าประสงค์	ตัวชี้วัดผลผลิต/โครงการ	ค่าเป้าหมาย				ความก้าวหน้าของเป้าหมาย	กลยุทธ์	โครงการ/กิจกรรม	หน่วยรับผิดชอบ	หน่วยสนับสนุน ^๕
					๖๑	๖๒	๖๓	๖๔					
เป็นศูนย์กลางโลจิสติกส์อย่างเป็นระบบ ย.๓ส่งเสริมและพัฒนา สินค้าเกษตรปลอดภัย และได้มาตรฐานครบวงจร ย.๖ ส่งเสริมการบริ				๒)ปรับปรุงขยายเขตไฟฟ้า ประปา สาธารณูปโภค สาธารณูปการ ๓)ส่งเสริมสนับสนุนงานผังเมือง ๔)ก่อสร้างบำรุงรักษาแหล่งน้ำ คูคลองหนองบึง							๑)โครงการขยายเขตไฟฟ้า ๒)โครงการขยายเขตประปา ๑)โครงการส่งเสริมสนับสนุนงานผังเมือง ๑)โครงการก่อสร้างปรับปรุงสถานีสูบน้ำ /คลองส่ง	กองช่าง กองช่าง กองช่าง	จังหวัด อำเภอ การไฟฟ้า การ ประปา จังหวัด อำเภอ ผังเมือง จังหวัด อำเภอ กรม

<p>หาร จัดการ ทรัพยากร ธรรมชาติและ สิ่งแวดล้อม อย่าง สมดุลและ ยั่งยืน</p>											<p>น้ำพลังไฟฟ้า ๒)โครงการก่อสร้าง ปรับปรุงทางส่งน้ำ เพื่อการเกษตร เช่นรางส่งน้ำ คานลำเหมือง ลำเหมืองตัวยู ฯลฯ</p>	<p>ส่งเสริม กรมเจ้าท่า</p>
---	--	--	--	--	--	--	--	--	--	--	---	--------------------------------

<p>ความ เชื่อมโยงกับ ยุทธศาสตร์ จังหวัด</p>	<p>ยุทธศาสตร์ อปท.ในเขต จังหวัด</p>	<p>ยุทธศาสตร์ อปท.</p>	<p>เป้าประสงค์</p>	<p>ตัวชี้วัดผลผลิต/ โครงการ</p>	<p>ค่าเป้าหมาย</p>				<p>ความก้าวหน้า ของเป้าหมาย</p>	<p>กลยุทธ์</p>	<p>โครงการ/กิจกรรม</p>	<p>หน่วย รับผิดชอบ</p>	<p>หน่วย สนับสนุน</p>
					๖๑	๖๒	๖๓	๖๔					
											<p>๔)โครงการก่อสร้าง ฝายแม้ว/ฝายน้ำล้น อ่างเก็บน้ำ/วางกล่อง เคเบิล/อาคารป้องกัน ตลิ่ง ฯลฯ ๕)โครงการอุดหนุนค่า กระแสไฟฟ้าสถานี สูบน้ำ ๖)โครงการขุดลอก แหล่งน้ำ ๗)โครงการขุดเจาะ น้ำบาดาล</p>		

ส่วนที่ ๔
การนำแผนพัฒนาท้องถิ่นสี่ปีไปสู่การปฏิบัติ

๑. ยุทธศาสตร์การพัฒนาและแผนงาน

ที่	ยุทธศาสตร์	ด้าน	แผนงาน	หน่วยงานที่รับผิดชอบ	หน่วยงานสนับสนุน
๑	ยุทธศาสตร์การส่งเสริมสังคมให้ เป็นเมืองน่าอยู่ มีความอยู่ดีมีสุข	ด้านบริการชุมชน และสังคม	แผนงานสังคมสงเคราะห์ แผนงานการศาสนา วัฒน- ธรรมและนันทนาการ แผนงานสาธารณสุข แผนงานสร้างความเข้มแข็ง ของชุมชน	สำนักปลัด	พมจ. ,รพ.สต, อำเภอ,จังหวัด, ศูนย์คุ้มครองคน ไร้ที่พึ่ง ,โรงพยาบาล- บาล ,สภ.เกาะคา
		ด้านการดำเนิน- งานอื่น	แผนงานงบกลาง		
		ด้านบริหารทั่วไป	แผนงานการรักษาความ สงบภายใน		
๒	ยุทธศาสตร์การส่งเสริมความมั่นคง ทางวัฒนธรรมประเพณี ภูมิปัญญา ท้องถิ่น	ด้านบริการชุมชน และสังคม	แผนงานการศาสนา วัฒน- ธรรมและนันทนาการ	สำนักปลัด	อำเภอ
					จังหวัด
๓	ยุทธศาสตร์การเสริมสร้างพัฒนา ความเข้มแข็งของชุมชน	ด้านบริการชุมชน และสังคม	แผนงานสร้างความเข้มแข็ง ของชุมชน แผนงานการศึกษา	สำนักปลัด กองคลัง กองช่าง	อำเภอ , จังหวัด รพ.สต,สภ.เกาะคา โรงเรียน
		ด้านบริหารทั่วไป	แผนงานบริหารงานทั่วไป		
๔	ยุทธศาสตร์การพัฒนาเศรษฐกิจ บนพื้นฐานของเศรษฐกิจพอเพียง	ด้านบริการชุมชน และสังคม	แผนงานสร้างความเข้มแข็ง ของชุมชน	สำนักปลัด	วิทยาลัยการอาชีพ สารพัดช่าง,จังหวัด
		ด้านเศรษฐกิจ	แผนงานการเกษตร		พมจ. , พช.
		ด้านการดำเนิน- งานอื่น	แผนงานงบกลาง		สำนักงานเกษตร, พัฒนาที่ดิน
๕	ยุทธศาสตร์การอนุรักษ์ทรัพยากร- ธรรมชาติและสิ่งแวดล้อม	ด้านบริการชุมชน และสังคม	แผนงานเคหะและชุมชน แผนงานสาธารณสุข	สำนักปลัด	อำเภอ,จังหวัด สาธารณสุข
		ด้านเศรษฐกิจ	แผนงานการเกษตร		
๖	ยุทธศาสตร์การพัฒนาโครงสร้าง พื้นฐาน	ด้านบริการชุมชน และสังคม	แผนงานเคหะและชุมชน	กองช่าง	อบจ. จังหวัด
		ด้านเศรษฐกิจ	แผนงานการเกษตร		อำเภอ กรมเจ้าท่า โยธาฯ

