



ประกาศเทศบาลตำบลท่าผา  
เรื่อง ประกาศใช้แผนพัฒนาเทศบาลตำบลท่าผา (พ.ศ. ๒๕๖๖ - ๒๕๗๐)

ด้วย เทศบาลตำบลท่าผาได้ดำเนินการจัดทำแผนพัฒนาท้องถิ่น ( พ.ศ. ๒๕๖๖ - ๒๕๗๐ ) ตามระเบียบกระทรวงมหาดไทยว่าด้วยการจัดทำแผนพัฒนาขององค์กรปกครองส่วนท้องถิ่น พ.ศ. ๒๕๔๘ (แก้ไขเพิ่มเติมถึง ฉบับที่ ๓ พ.ศ. ๒๕๖๑ ) โดยปฏิบัติตามหนังสือกระทรวงมหาดไทย ด่วนที่สุด ที่ มท ๐๘๑๐.๓ / ว ๗๔๖๗ ลงวันที่ ๑๔ ธันวาคม ๒๕๖๓ เรียบร้อยแล้ว เพื่อให้แผนพัฒนาท้องถิ่นมีความสอดคล้องยุทธศาสตร์ การพัฒนาขององค์กรปกครองส่วนท้องถิ่นในเขตจังหวัด ยุทธศาสตร์จังหวัด กลุ่มจังหวัด แผนพัฒนาจังหวัด กลุ่มจังหวัด แผนพัฒนาภาค แผนพัฒนาเศรษฐกิจและสังคมแห่งชาติ ยุทธศาสตร์ชาติ ๒๐ ปี ตลอดจนสามารถ บูรณาการแผนงาน/โครงการ/กิจกรรมและงบประมาณในพื้นที่ได้อย่างมีประสิทธิภาพสามารถนำไปใช้เป็นกรอบใน การจัดทำงบประมาณรายจ่ายประจำปี งบประมาณรายจ่ายเพิ่มเติมและงบประมาณจากเงินสะสม

เพื่อปฏิบัติให้เป็นไปตามระเบียบกระทรวงมหาดไทยว่าด้วยการจัดทำแผนพัฒนาขององค์กร ปกครองส่วนท้องถิ่น พ.ศ. ๒๕๔๘ (แก้ไขเพิ่มเติมถึง ฉบับที่ ๓ พ.ศ. ๒๕๖๑) ข้อ ๒๔ " ให้ผู้บริหารท้องถิ่น ประกาศใช้แผนพัฒนาที่อนุมัติแล้วและนำไปปฏิบัติ รวมทั้งแจ้งสภาท้องถิ่น คณะกรรมการบริหารงานจังหวัดแบบ บูรณาการ องค์การบริหารส่วนจังหวัด อำเภอ หน่วยงานที่เกี่ยวข้อง และประกาศให้ประชาชนในท้องถิ่นทราบ โดยทั่วกันภายในสิบห้าวันนับแต่วันที่ประกาศใช้และปิดประกาศโดยเปิดเผยไม่น้อยกว่าสามสิบวัน "

จึงประกาศให้ทราบโดยทั่วกัน

ประกาศ ณ วันที่ ๒๙ เดือนตุลาคม พ.ศ. ๒๕๖๔

(นายสมยศ สาปคำ)  
นายกเทศมนตรีตำบลท่าผา

## ส่วนที่ ๑ สภาพทั่วไปและข้อมูลพื้นฐาน

### ๑.ด้านกายภาพ

#### ๑.๑ ที่ตั้งของตำบลท่าผา

เทศบาลตำบลท่าผาได้ยกฐานะจากองค์การบริหารส่วนตำบลท่าผา เป็นเทศบาลตำบลท่าผา เมื่อวันที่ ๒๗ ตุลาคม พ.ศ. ๒๕๕๒

เทศบาลตำบลท่าผาตั้งอยู่ในเขตภาคเหนือตอนบน อยู่ในพื้นที่ของอำเภอเกาะคา จังหวัดลำปาง ที่ตั้งของตำบลท่าผาจะทอดตัวเป็นแนวยาวจากทิศเหนือลงสู่ทิศใต้ของอำเภอเกาะคา มีเนื้อที่ทั้งหมดประมาณ ๑๕ ตารางกิโลเมตร หรือ ๑๒,๐๑๑ ไร่ อยู่ห่างจากที่ว่าการอำเภอเกาะคาประมาณ ๓ กิโลเมตร และมีอาณาเขตติดต่อกับอำเภอเมืองลำปาง โดยห่างจากตัวจังหวัดประมาณ ๑๕ กิโลเมตร

ตำบลท่าผาเป็นตำบลที่แยกตัวออกจากตำบลเกาะคา โดยแบ่งแยกเขตหมู่บ้านที่ติดแม่น้ำวังฝั่งตะวันตกแยกออกมา และตั้งชื่อตำบลตามที่ตั้งของที่ทำนบกั้นตำบลบ้านท่าผา ซึ่งเป็นหมู่บ้านของกำนันคนแรก คือนายสุนทร วงศ์ลังกา จึงได้ตั้งชื่อว่าตำบลท่าผา

ในเขตเทศบาลตำบลท่าผามีจำนวนหมู่บ้านทั้งหมด ๘ หมู่บ้าน

- จำนวนหมู่บ้านในเขตเทศบาลตำบลท่าผา เต็มทั้งหมู่บ้าน ๘ หมู่บ้าน ได้แก่

หมู่ที่ ๑	บ้านนางแตน
หมู่ที่ ๒	บ้านใหม่
หมู่ที่ ๓	บ้านสบปุง
หมู่ที่ ๕	บ้านนาเวียง
หมู่ที่ ๖	บ้านท่าช้าง
หมู่ที่ ๗	บ้านศาลาหม้อ
หมู่ที่ ๘	บ้านศาลาบัวบก
หมู่ที่ ๙	บ้านศาลาเม็ง

- จำนวนหมู่บ้านนอกเขต เทศบาลตำบลท่าผาซึ่งอยู่ในเขตเทศบาลตำบลเกาะคา ๓ หมู่บ้าน ได้แก่

หมู่ที่ ๔	บ้านท่าผา
หมู่ที่ ๑๐	บ้านหนองจอก
หมู่ที่ ๑๑	บ้านแสนตอ

ขนาดการถือครองที่ดินที่ใช้เป็นที่อยู่อาศัยของตำบลท่าผา โดยเฉลี่ยครอบครัวละ ๓ งาน ๕๐ ตารางวา ขนาดเนื้อที่ถือครองการเกษตรรวมทั้งที่นาที่สวนและพื้นที่การเกษตรอื่น ๆ โดยเฉลี่ยครอบครัวละ ๔ ไร่ ๑ งาน และในพื้นที่ตำบลท่าผายังมีนายทุนมาซื้อที่ดินไว้เป็นจำนวนมากและทิ้งไว้รกร้างว่างเปล่าซึ่งเป็นนายทุนจากต่างอำเภอ และต่างจังหวัด

## ประวัติของหมู่บ้านในเขตเทศบาล

บ้านนางแตน หมู่ที่ ๑ แต่เดิมเล่าขานกันว่า มีผู้เฒ่าได้ไปช่วยเหลือปลาใหญ่ซึ่งติดแหที่วังใหญ่ ปลาใหญ่ได้มอบแก้วแหวนเงินทองเป็นการตอบแทน ทำให้ผู้เฒ่ากลายเป็นเศรษฐี ต่อมาผู้เฒ่าและภรรยาซึ่งไม่มีลูกด้วยกัน ได้ไปขอนางแก้วมาเลี้ยง นางแก้วไม่ได้แต่งงาน ได้ไปขอนางแตนมาเลี้ยง นางแตนเป็นคนใจบุญสุนทาน ชอบช่วยเหลือคนตกทุกข์ได้ยาก และชอบบูรณะวัดวาอาราม จนผู้เฒ่าผู้แก่ได้เล่าสืบต่อกันมา จึงเรียกชื่อหมู่บ้านว่า บ้านนางแตนจนถึงทุกวันนี้

บ้านใหม่ หมู่ที่ ๒ ชื่อหมู่บ้านได้เรียกตามการตั้งชื่อหมู่บ้านตั้งใหม่ โดยแยกออกมาจากบ้านท่าผา เนื่องจากชาวบ้านกลุ่มหนึ่งมีที่ดิน ทำนา ทำไร่ ทำสวน อยู่พื้นที่นอกเขตบ้านท่าผา จึงแยกออกมาตั้งถิ่นฐาน และตั้งชื่อหมู่บ้าน “บ้านใหม่ป่าขนุน”

บ้านสบปุง หมู่ที่ ๓ เดิมชื่อหมู่บ้านป่าจิว และได้ย้ายมาตั้งอยู่บริเวณที่น้ำแม่ปุงไหลมาบรรจบกับน้ำแม่วัง จึงได้ชื่อว่าบ้านสบปุง

บ้านนาเวียง หมู่ที่ ๕ ตำนานเล่าว่า เป็นหมู่บ้านตั้งอยู่หน้าเวียง ความหมาย “เวียง” คือเมืองแต่โบราณบ้านลำปางหลวงเป็นที่ตั้งของนครเขลางค์หรือเมืองหลวง ต่อมาได้ย้ายที่ตั้งของจังหวัดมาอยู่อำเภอเมือง บ้านหน้าเวียง เสียงพูดได้เปลี่ยนแปลงไปเป็นบ้านนาเวียงในปัจจุบัน

บ้านท่าช้าง หมู่ที่ ๖ ตำนานเล่าว่าเมื่อเจ้าเมืองเดินทางมาโดยการล่องแพเพื่อไปบ้านลำปางหลวง จะขึ้นทำนน้ำบ้านนี้ ซึ่งมีช้างหลวงมารอรับทำนน้ำนี้เป็นท่าของช้างที่ควาญช้างนำมาเลี้ยงไว้ที่นี่

บ้านศาลาหม้อ หมู่ที่ ๗ ตำนานเล่าว่า จะมีศาลาทำน้ำเพื่อลงเรือหรือแพข้ามฟากแม่น้ำวังได้ตั้งหม้อน้ำให้ผู้สัญจรไปมาได้ดื่มน้ำ ซึ่งวัฒนธรรมพื้นบ้านทางเหนือจะใจบุญ

บ้านศาลาบัวบก หมู่ที่ ๘ เดิมเรียกบ้านหางปายาง เนื่องจากมีต้นหางปายางเยอะมากรอบฝั่งแม่น้ำวัง ต่อมาได้มีดอกบัวผุดขึ้นตรงพระธาตุของวัด จึงได้เปลี่ยนชื่อเป็นวัดศาลาบัวบก ในการตั้งชื่อหมู่บ้านจึงนำชื่อวัดประจำหมู่บ้านมาเป็นชื่อหมู่บ้าน

บ้านศาลาเม็ง หมู่ที่ ๙ สร้างขึ้นเมื่อ พ.ศ. ๒๓๐๑ มีเผ่าชาวเม็งอาศัยอยู่ก่อนต่อมาคนไทยอพยพจากเมืองเชียงแสนอพยพมาสร้างหมู่บ้านและเรียกชื่อหมู่บ้านตามเผ่าชาวเม็ง ว่าบ้านศาลาเม็ง

แผนที่เขตเทศบาล

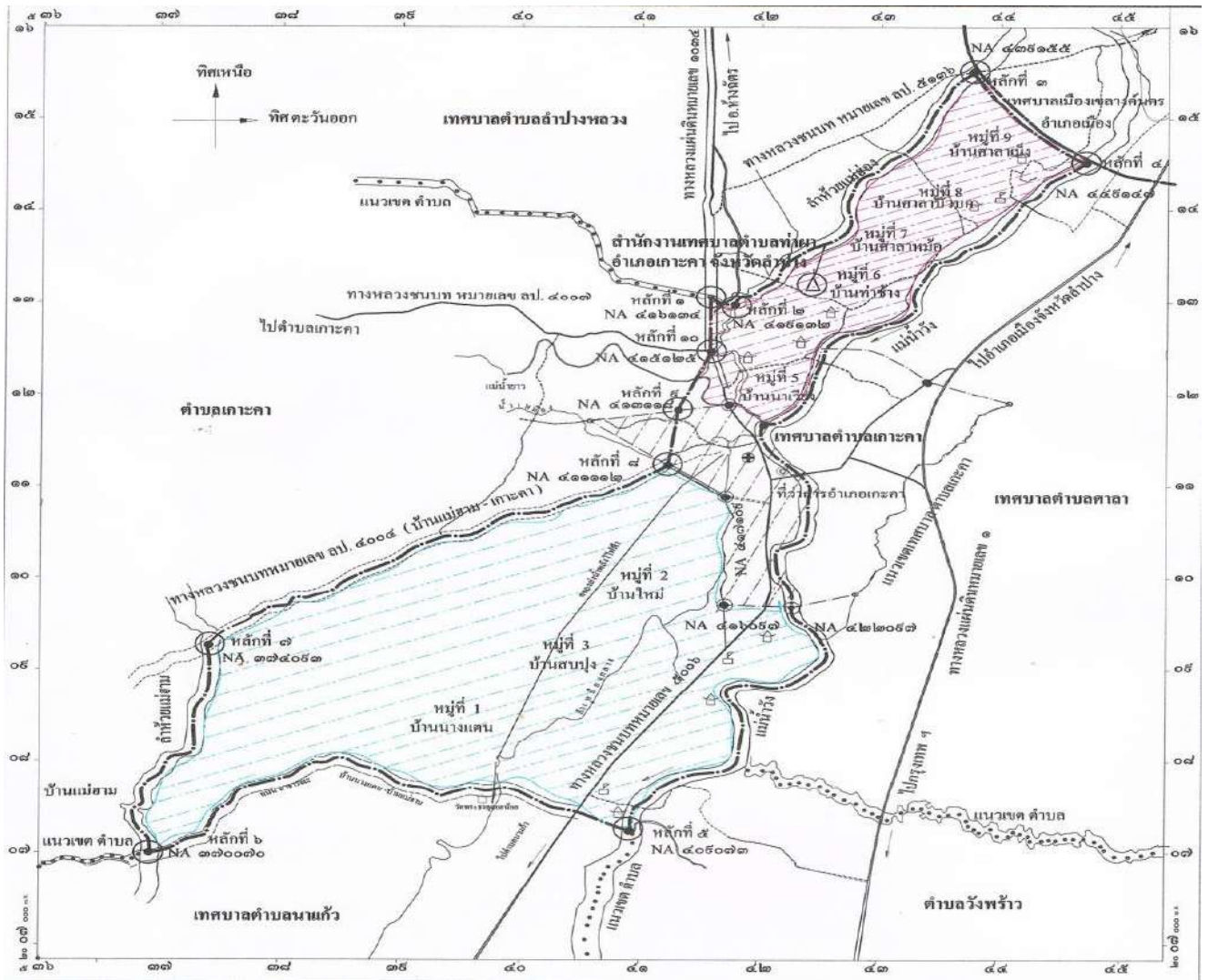

**๑.๒ ลักษณะภูมิประเทศ**

มีลักษณะเป็นที่ราบลุ่ม มีแม่น้ำวังไหลผ่านตลอดแนวเขตตำบล ตามแนวเขตของตำบลจากทิศเหนือไปยังทิศใต้ มีพื้นที่ทำการเกษตร ปลูกผักสวนครัวริมฝั่งแม่น้ำวัง บริโภคในครัวเรือนและขาย ปลูกไม้ผลหลายชนิด เช่น ส้มโอ แตงโม ลำไย ละมุด

มีอาณาเขตดังต่อไปนี้

- ทิศเหนือ ติดต่อกับเทศบาลเมืองเขลางค์นคร อำเภอเมืองลำปาง , เทศบาลตำบลลำปางหลวง
- ทิศใต้ ติดต่อกับเทศบาลตำบลนาแก้ว
- ทิศตะวันตก ติดต่อกับเทศบาลตำบลเกาะคา-แม่ยาว
- ทิศตะวันออก ติดต่อกับเทศบาลตำบลศาลา , เทศบาลตำบลเกาะคา

### **๑.๓ ลักษณะภูมิอากาศ**

ตำบลท่าผามีลักษณะภูมิอากาศ อากาศร้อนอบอ้าวเกือบตลอดปี ฤดูร้อนค่อนข้างร้อนจัด และหนาวในช่วงระยะเวลาสั้นๆ โดยมีลักษณะภูมิอากาศแบ่งได้ ๓ ฤดูกาล ดังนี้

- **ฤดูร้อน** เริ่มต้นจากปลายเดือนกุมภาพันธ์ ถึงเดือนพฤษภาคม อากาศจะร้อนอบอ้าว ช่วงที่มีอากาศร้อนที่สุด คือ เดือนเมษายน อุณหภูมิสูงสุดประมาณ ๔๐ - ๔๕ องศาเซลเซียส
- **ฤดูฝน** เริ่มต้นจากเดือนมิถุนายน ถึงเดือนกันยายน โดยมีลมมรสุมตะวันตกเฉียงใต้พัดผ่าน
- **ฤดูหนาว** เริ่มต้นจากปลายเดือนตุลาคม ถึงเดือนกุมภาพันธ์ อากาศเย็น ช่วงที่มีอากาศหนาวจัด คือ เดือนมกราคม อุณหภูมิต่ำสุดประมาณ ๑๔ - ๑๘ องศาเซลเซียส โดยได้รับอิทธิพลจากลมมรสุมตะวันออกเฉียงเหนือ

#### **ภัยธรรมชาติ**

- **พายุ** ในต้นฤดูฝนต่อจากฤดูแล้งในตำบลท่าผามักจะเกิดพายุพัดแรงทุกปี ทำให้ไม้ผล ไม้ยืนต้นเสียหายทุกปี แต่ยังไม่รุนแรงถึงบ้านเรือนที่อยู่อาศัยสิ่งปลูกสร้างเสียหายหรือมีผู้ได้รับบาดเจ็บหรือเสียชีวิต เกษตรกรยังสามารถช่วยเหลือตนเองได้
- **ภัยแล้ง** หลังจากฤดูเก็บเกี่ยวแล้ว ในตำบลท่าผาจะเกิดปัญหาคือ เกษตรกรจะขาดน้ำในการทำ การเกษตร เนื่องจากแหล่งน้ำตื้นเขิน ทำให้มีปัญหาในเรื่องน้ำที่จะใช้อุปโภค บริโภค การทำการเกษตร

### **๑.๔ ลักษณะของดิน**

ลักษณะดินโดยทั่วไปเป็นดินร่วนปนทราย สามารถปลูกพืชได้ดีเหมาะสมที่จะใช้ทำนา การปลูกพืชไร่ ไม้ผลและพืชผัก ลักษณะเนื้อดินละเอียดปานกลาง ในช่วงฤดูฝนมีน้ำขังที่ผิวดิน ๓-๔ เดือน ในฤดูแล้งสามารถปลูกพืชไร่และพืชผักได้ ถ้ามีน้ำชลประทานหรือแหล่งน้ำธรรมชาติช่วยเสริม

## **๒. ด้านการเมือง/การปกครอง**

### **๒.๑ เขตการปกครอง**

เทศบาลตำบลท่าผามีเขตการปกครอง จำนวน ๘ หมู่บ้าน

หมู่ที่ ๑	บ้านนางแตน
หมู่ที่ ๒	บ้านใหม่
หมู่ที่ ๓	บ้านสบปุง
หมู่ที่ ๕	บ้านนาเวียง
หมู่ที่ ๖	บ้านท่าช้าง
หมู่ที่ ๗	บ้านศาลาหม้อ
หมู่ที่ ๘	บ้านศาลาบัวบก
หมู่ที่ ๙	บ้านศาลาเม็ง

( หมู่ ๔ บ้านท่าผา , หมู่ ๑๐ บ้านหนองจอก และหมู่ ๑๑ บ้านแสนตอ อยู่ในเขตเทศบาลตำบลเกาะคา)

เทศบาลตำบลท่าผา แบ่งเขตการเลือกตั้งเป็น ๒ เขต คือ

เขต ๑ (ซึ่งอยู่ทางทิศใต้ของเทศบาล) ประกอบด้วย หมู่ ๑ บ้านนางแต่น , หมู่ ๒ บ้านใหม่ และหมู่ ๓ บ้านสบปุง สามารถเลือกตั้งสมาชิกสภาเทศบาลได้ จำนวน ๖ คน

เขต ๒ ประกอบด้วย หมู่ ๕ บ้านนาเวียง , หมู่ ๖ บ้านท่าช้าง , หมู่ ๗ บ้านศาลาหม้อ , หมู่ ๘ บ้านศาลาบัวบก และหมู่ ๙ บ้านศาลาเม็ง สามารถเลือกตั้งสมาชิกสภาเทศบาลได้ จำนวน ๖ คน

## ๒.๒ การเลือกตั้ง

### การเลือกตั้งนายกเทศมนตรีและสมาชิกสภาเทศบาลตำบลท่าผา

สรุปผลการเลือกตั้งครั้งที่ผ่านมาเมื่อวันที่ ๒๘ มีนาคม ๒๕๖๔

- จำนวนผู้มีสิทธิเลือกตั้งนายกเทศมนตรี ๔,๗๗๕ คน

จำนวนผู้ไปใช้สิทธิเลือกตั้งนายกเทศมนตรี ๓,๕๑๙ คน คิดเป็นร้อยละ ๗๓.๖๙

จำนวนบัตรดี ๓,๓๖๐ บัตร คิดเป็นร้อยละ ๙๕.๔๘

จำนวนบัตรเสีย ๘๐ บัตร คิดเป็นร้อยละ ๒.๒๗

จำนวนบัตรไม่ประสงค์ลงคะแนน ๗๙ บัตร คิดเป็นร้อยละ ๒.๒๕

- จำนวนผู้มีสิทธิเลือกตั้งสมาชิกสภาฯ ๔,๗๗๕ คน

จำนวนผู้ไปใช้สิทธิเลือกตั้งสมาชิกสภาฯ ๓,๕๑๙ คน คิดเป็นร้อยละ ๗๓.๖๙

จำนวนบัตรดี ๓,๓๔๔ บัตร คิดเป็นร้อยละ ๙๕.๐๓

จำนวนบัตรเสีย ๙๑ บัตร คิดเป็นร้อยละ ๒.๕๘

จำนวนบัตรไม่ประสงค์ลงคะแนน ๘๔ บัตร คิดเป็นร้อยละ ๒.๓๙

## ๓. ประชากร

### ๓.๑ ข้อมูลเกี่ยวกับจำนวนประชากร

ประชากร ปี ๒๕๖๔ จำนวนทั้งสิ้น ๕,๕๔๕ คน ชาย ๒,๖๕๘ คน หญิง ๒,๘๘๗ คน  
(ข้อมูลจากสำนักทะเบียนอำเภอเกาะคา)

หมู่บ้าน	ปี ๒๕๖๒			ปี ๒๕๖๓			ปี ๒๕๖๔		
	ชาย	หญิง	รวม	ชาย	หญิง	รวม	ชาย	หญิง	รวม
นางแต่น	๕๕๐	๕๓๓	๑,๐๘๓	๕๔๐	๕๑๕	๑,๐๕๕	๕๔๒	๕๑๐	๑,๐๕๒
ใหม่	๓๖๘	๓๗๐	๗๓๘	๓๖๖	๓๖๘	๗๓๔	๓๔๗	๓๕๙	๗๐๖
สบปุง	๔๔๗	๔๗๕	๙๒๒	๔๔๘	๔๗๒	๙๒๐	๔๔๖	๔๗๓	๙๑๙
นาเวียง	๒๙๙	๓๒๔	๖๒๓	๒๙๖	๓๒๒	๖๑๘	๒๙๕	๓๒๔	๖๑๙
ท่าช้าง	๑๕๐	๑๘๔	๓๓๔	๑๔๙	๑๘๙	๓๓๘	๑๔๗	๑๘๙	๓๓๖
ศาลาหม้อ	๒๐๖	๒๓๒	๔๓๘	๒๐๔	๒๒๖	๔๓๐	๑๘๙	๒๒๑	๔๑๐
ศาลาบัวบก	๓๖๕	๓๘๘	๗๕๓	๓๖๑	๓๙๖	๗๕๗	๓๕๘	๔๐๐	๗๕๘
ศาลาเม็ง	๓๒๖	๔๑๔	๗๔๐	๓๒๖	๔๑๑	๗๓๗	๓๒๔	๔๑๑	๗๓๕
รวม	๒,๗๑๑	๒,๙๓๐	๕,๖๔๑	๒,๖๙๐	๒,๘๙๙	๕,๕๘๙	๒,๖๕๘	๒,๘๘๗	๕,๕๔๕

จำนวนครัวเรือน ปี ๒๕๖๔ มีจำนวน ๑,๙๙๘ ครัวเรือน

หมู่บ้าน	จำนวนครัวเรือน		
	ปี ๒๕๖๒	ปี ๒๕๖๓	ปี ๒๕๖๔
นางแตง	๓๓๔	๓๓๗	๓๔๐
ใหม่	๒๖๗	๒๗๓	๒๗๖
สบปุง	๒๙๖	๓๐๐	๓๐๓
นาเวียง	๒๕๓	๒๕๔	๒๕๕
ท่าช้าง	๑๑๔	๑๑๖	๑๑๘
ศาลาหม้อ	๑๔๔	๑๔๖	๑๔๗
ศาลาบัวบก	๒๖๙	๒๗๒	๒๗๔
ศาลาเม็ง	๒๘๑	๒๘๔	๒๘๕
ทะเบียนบ้านกลาง	๒	๒	๒
รวม	๑,๙๖๐	๑,๙๘๒	๑,๙๙๘

**๓.๒ ช่วงอายุและจำนวนประชากร**

ช่วงอายุ	ชาย	หญิง	รวม
๐ - ๖ ปี	๑๓๒	๑๐๑	๒๓๓
๗ - ๑๒ ปี	๑๒๒	๑๑๔	๒๓๖
๑๓-๑๗ ปี	๑๑๑	๑๒๐	๒๓๑
๑๘ - ๖๐ ปี	๑,๖๓๙	๑,๗๓๘	๓,๓๗๗
๖๑ ปีขึ้นไป	๖๕๔	๘๑๔	๑,๔๖๘

**๔. สภาพทางสังคม**

**๔.๑ การศึกษา**

- ประชากรในเขตเทศบาลส่วนใหญ่ได้รับการศึกษา โดยจำนวนประชากรจำแนกตามระดับการศึกษา

มีดังนี้

ระดับการศึกษา	เพศ		รวม
	ชาย (คน)	หญิง (คน)	
ไม่เคยศึกษา	๔๗	๔๙	๙๖
อนุบาล/ศูนย์เด็กเล็ก	๓๖	๔๐	๗๖
ต่ำกว่าชั้นประถมศึกษา (ป.๑ - ป.๓)	๘๗	๗๙	๑๖๖
จบชั้นประถมศึกษา (ป.๔ , ป.๖ , ป.๗)	๘๓๙	๑,๐๙๘	๑,๙๓๗
มัธยมศึกษาตอนต้น (มศ. ๑-๓ , ม. ๑-๓)	๒๖๒	๒๓๖	๔๙๘
มัธยมศึกษาตอนปลาย (มศ. ๔-๕ , ม. ๔-๖ , ปวช.)	๒๖๓	๒๘๕	๕๔๘
อนุปริญญาหรือเทียบเท่า	๑๗๙	๑๐๗	๒๘๖
ปริญญาตรีหรือเทียบเท่า	๒๐๑	๓๓๙	๕๔๐
สูงกว่าปริญญาตรี	๑๖	๑๗	๓๓

ข้อมูล จปฐ.

- โรงเรียนประถมศึกษา ๑ แห่ง ได้แก่ โรงเรียนบ้านศาลาสამัคคี หมู่ ๘ ตำบลท่าผา

จำนวนนักเรียน	๖๘ คน
จำนวนครู อาจารย์	๘ คน
จำนวนห้องเรียน	๘ ห้อง

ข้อมูลจากโรงเรียนบ้านศาลาสามัคคี

- ศูนย์พัฒนาเด็กเล็ก ๑ แห่ง ชื่อ ศูนย์พัฒนาเด็กเล็กเทศบาลตำบลท่าผา

จำนวนนักเรียน	๖๕ คน
จำนวนห้องเรียน	๓ ห้อง
นักวิชาการศึกษา	๑ คน
ครู คศ.๑	๓ คน
ครูผู้ดูแลเด็ก	๓ คน

#### ๔.๒ สาธารณสุข (ข้อมูลจากโรงพยาบาลส่งเสริมสุขภาพตำบล)

- โรงพยาบาลส่งเสริมสุขภาพตำบล จำนวน ๒ แห่ง รับผิดชอบดูแลด้านสุขภาพให้แก่ประชาชนในเขตเทศบาล ดังนี้

๑. โรงพยาบาลส่งเสริมสุขภาพตำบลท่าผา รับผิดชอบดูแลด้านสุขภาพให้แก่ประชาชนในเขตเทศบาล หมู่ ๑ บ้านนางแตง , หมู่ ๒ บ้านใหม่ , หมู่ ๓ บ้านสบปุง , หมู่ ๕ บ้านนาเวียง , หมู่ ๖ บ้านท่าช้าง และหมู่ ๗ บ้านศาลาหม้อ
๒. โรงพยาบาลส่งเสริมสุขภาพตำบล บ้านศาลาดงลาน รับผิดชอบดูแลด้านสุขภาพให้แก่ประชาชน หมู่ ๘ บ้านศาลาบัวบก และหมู่ ๙ บ้านศาลาเม็ง



จำนวนบุคลากรทางการแพทย์ของโรงพยาบาลส่งเสริมสุขภาพตำบล

ตำแหน่ง	จำนวนบุคลากร		รวม
	รพ.สต.ท่าผา (คน)	รพ.สต.ศาลาดงลาน (คน)	
ผู้อำนวยการ รพ.สต	๑	๑	๒
พยาบาลวิชาชีพ	๑	๒	๓
นักวิชาการสาธารณสุข	๑	๑	๒
เจ้าพนักงานทันตสาธารณสุข	๑	-	๑

-ศูนย์ สมช. ประจำหมู่บ้าน จำนวน ๘ แห่ง

-อาสาสมัครสาธารณสุขในเขตเทศบาล จำนวน .....๑๕๘..... คน

จำนวนผู้ป่วยเรื้อรังในเขตเทศบาล

ที่	โรค	จำนวนผู้ป่วย (ราย)
๑	โรคความดันโลหิตสูง	๑,๐๙๔
๒	โรคเบาหวาน	๔๔๖
๓	โรคหัวใจและหลอดเลือด	๒๐๗

โรคระบาดในเขตเทศบาล

๑. โรคไข้เลือดออก
๒. โรค covid ๑๙
๓. โรคไข้หวัดใหญ่

การเจ็บป่วยของประชาชนในเขตเทศบาล ๕ อันดับแรก

๑. ความดันโลหิตสูง
๑. โรคเบาหวาน
๓. โรคระบบกล้ามเนื้อ
๔. โรคระบบทางเดินหายใจ
๕. โรคผิวหนัง

**๔.๓ อาชญากรรม**

ในเขตเทศบาลไม่มีเหตุอาชญากรรมเกิดขึ้น เทศบาลได้ดำเนินการป้องกันความปลอดภัยในชีวิต และทรัพย์สินของประชาชนที่สามารถดำเนินการได้ตามอำนาจหน้าที่และงบประมาณที่มีอยู่อย่างจำกัด คือการติดตั้งกล้องวงจรปิด การติดตั้งสัญญาณไฟกระพริบทางร่วมทางแยก ลูกศรบอกทาง รวมทั้งการตั้งจุดตรวจ จุดสกัด จุดบริการ ในช่วงเทศกาลที่มีวันหยุดต่อเนื่องหลายวันเพื่ออำนวยความสะดวกให้กับประชาชน

#### ๔.๔ ยาเสพติด

ปัจจุบันมีการแพร่ระบาดของยาเสพติดลดลง ทำให้มีจำนวนผู้ติดยาเสพติดลดลง สำหรับผู้เสพผู้ติดยาเสพติด จะมีการบำบัดรักษา และฝึกอาชีพตามนโยบายของรัฐบาล รวมทั้งคนในชุมชนในเขตเทศบาลจะร่วมมือกันในการจัดแหล่งอบายมุข แหล่งมั่วสุม และแหล่งยาเสพติดในชุมชน และเทศบาลจะมีการสร้างกิจกรรมเสริมสร้างสำหรับเยาวชนในชุมชน เพื่อให้สามารถใช้เวลาว่างให้เป็นประโยชน์ เช่นกิจกรรมกีฬา กิจกรรมนันทนาการต่าง ๆ

#### ๔.๕ การสังคมนสงเคราะห์

จำนวนผู้มีสิทธิได้รับเบี้ยยังชีพผู้สูงอายุ จำนวนทั้งหมด ๑,๕๑๐ คน

หมู่บ้าน	ช่วงอายุ			
	๖๐-๖๙ ปี (คน)	๗๐-๗๙ ปี(คน)	๘๐-๘๙ ปี(คน)	๙๐ ปี ขึ้นไป(คน)
บ้านนางแตง หมู่ ๑	๑๗๒	๗๐	๓๘	๕
บ้านใหม่ หมู่ ๒	๙๓	๕๙	๑๙	๒
บ้านสบปุง หมู่ ๓	๑๒๙	๗๕	๔๑	๕
บ้านนาเวียง หมู่ ๕	๙๕	๕๒	๒๓	๑
บ้านท่าช้าง หมู่ ๖	๕๙	๒๘	๑๐	๔
บ้านศาลาหม้อ หมู่ ๗	๗๑	๒๙	๑๒	๓
บ้านศาลาบัวบก หมู่ ๘	๑๑๙	๔๕	๒๓	๒
บ้านศาลาเม็ง หมู่ ๙	๑๓๐	๗๕	๑๙	๒
รวม	๘๖๘	๔๓๓	๑๘๕	๒๔

ข้อมูล ณ เดือนตุลาคม ๒๕๖๔

จำนวนผู้มีสิทธิได้รับเบี้ยยังชีพผู้พิการหรือทุพพลภาพ จำนวนทั้งหมด ๒๙๓ คน

หมู่บ้าน	จำนวน (คน)
บ้านนางแตง หมู่ ๑	๗๗
บ้านใหม่ หมู่ ๒	๒๔
บ้านสบปุง หมู่ ๓	๕๗
บ้านนาเวียง หมู่ ๕	๓๐
บ้านท่าช้าง หมู่ ๖	๒๔
บ้านศาลาหม้อ หมู่ ๗	๒๖
บ้านศาลาบัวบก หมู่ ๘	๒๒
บ้านศาลาเม็ง หมู่ ๙	๓๓
รวม	๒๙๓

ข้อมูล ณ เดือนตุลาคม ๒๕๖๔

จำนวนผู้มีสิทธิได้รับเบี้ยยังชีพผู้ป่วยเอดส์ จำนวนทั้งหมด ๑๖ คน

หมู่บ้าน	จำนวน (คน)
บ้านนางแตง หมู่ ๑	๓
บ้านใหม่ หมู่ ๒	-
บ้านสบปุง หมู่ ๓	๓
บ้านนาเวียง หมู่ ๕	๓
บ้านท่าช้าง หมู่ ๖	๒
บ้านศาลาหม้อ หมู่ ๗	๑
บ้านศาลาบัวบก หมู่ ๘	๓
บ้านศาลาเม็ง หมู่ ๙	๑
รวม	๑๖

ข้อมูล ณ เดือนตุลาคม ๒๕๖๔

## ๕. ระบบบริการพื้นฐาน

### ๕.๑ การคมนาคมขนส่ง

-การคมนาคมและการขนส่งระหว่างตำบล ใช้เส้นทางในการเดินทางและขนส่ง โดยมีเส้นทางที่สำคัญ ๒ สาย คือ

๑.ทางหลวงแผ่นดิน หมายเลข ๑ ผ่านอำเภอสบปราบ อำเภอเกาะคา อำเภอเมืองลำปาง

๒.ทางหลวงแผ่นดิน หมายเลข ๑๐๓๔ มาจากอำเภอห้างฉัตร ผ่านตำบลต่างๆ ในอำเภอเกาะคา ได้แก่ ตำบลลำปางหลวง ตำบลเกาะคา ตำบลท่าผา ตำบลนาแก้ว

การคมนาคมขนส่งระหว่างหมู่บ้าน ใช้เส้นทางถนนโดยบางส่วนเป็นถนนลูกรังเป็นส่วนน้อย โดยส่วนรวมเป็นถนนคอนกรีต บางช่วงเป็นถนนลาดยาง โดยมีรถสองแถวให้บริการรับจ้างประชาชนในหมู่บ้านต่างๆ แต่ปัจจุบันนี้ใช้รถยนต์ส่วนตัวเป็นส่วนมาก

-การคมนาคม การจราจร

- ถนนลูกรัง.....๗.....สาย ระยะทาง .....๒,๒๕๕.....กิโลเมตร

- ถนนลาดยาง.....๕๔.....สาย ระยะทาง .....๑๙,๕๐๙.....กิโลเมตร

- ถนนคอนกรีต.....๖๕.....สาย ระยะทาง .....๑๕,๒๒๐.....กิโลเมตร

- สะพาน.....๕.....แห่ง

- แม่น้ำ.....๑.....แห่ง

- สนามกีฬาเอนกประสงค์ .....๒.....แห่ง

### ๕.๒ การไฟฟ้า

การขยายเขตไฟฟ้า ปัจจุบันประชาชนส่วนมากมีไฟฟ้าใช้ คิดเป็นร้อยละ ๙๘.๐๐ ปัญหาคือไฟฟ้าส่องสว่างทางหรือที่สาธารณะยังไม่สามารถดำเนินการครอบคลุมพื้นที่ได้ทั้งหมด เนื่องจากพื้นที่ที่มีความต้องการให้ติดตั้งไฟฟ้าส่องสว่างนั้นยังไม่เป็นที่สาธารณะ เทศบาลจึงไม่สามารถดำเนินการได้ การแก้ปัญหาคือ ประสานความร่วมมือกันในหลายๆ ฝ่าย เพื่อที่จะทำความเข้าใจกับประชาชนในพื้นที่ ไฟฟ้าสาธารณะหรือไฟฟ้าส่องสว่าง มีจำนวน ๑,๖๐๐ จุด

### ๕.๓ การประปา

มีการใช้น้ำในการอุปโภคบริโภคครบทุกหมู่บ้าน และมีใช้อย่างเพียงพอ โดยใช้น้ำประปาจาก ๒ แหล่งคือ  
 ๑.น้ำประปาจากการประปาส่วนภูมิภาคอำเภอเกาะคา ผู้ใช้น้ำคือประชาชนทุกหลังคาเรือนของ หมู่ ๕  
 บ้านนาเวียง และ หมู่ ๒ บ้านใหม่

๒.การบริหารจัดการน้ำประปาหมู่บ้าน เป็นลักษณะการบริหารจัดการของระบบการใช้น้ำในหมู่บ้าน  
 ร่วมกัน คือ

๒.๑ ประปาหมู่บ้านศาลาเม็ง โดยใช้น้ำร่วมกันระหว่าง หมู่ ๖ , ๗ , ๘ , ๙

๒.๒ ประปาหมู่บ้านบ้านนางแตง หมู่ ๑ และบ้านสบปุง หมู่ ๓

### ๕.๔ โทรศัพท์

๑. โทรศัพท์ส่วนบุคคล

๒ โทรศัพท์เคลื่อนที่ ปัจจุบันประชาชนส่วนใหญ่ ประมาณร้อยละ ๙๕ มีโทรศัพท์เคลื่อนที่ที่ใช้ใน  
 การติดต่อสื่อสาร

### ๖. ระบบเศรษฐกิจ

ประชาชนในเขตเทศบาลประกอบอาชีพหลากหลายอาชีพ แต่ส่วนใหญ่ประกอบรับจ้างทั่วไป  
 รองลงมาคืออาชีพเกษตรกรรม เช่นทำนา ทำไร่ ทำสวน ปศุสัตว์

#### อาชีพของประชาชนในเขตเทศบาล

อาชีพ	จำนวน (คน)
กำลังศึกษา	๗๒๖
ไม่มีอาชีพ	๕๗๘
เกษตร(ทำนา,ทำไร่,ทำสวน, ปศุสัตว์)	๔๖๐
รับราชการ	๑๖๑
พนักงานรัฐวิสาหกิจ	๒๗
พนักงานบริษัท	๒๑
รับจ้างทั่วไป	๑,๖๒๖
ค้าขาย	๓๐๘
ธุรกิจส่วนตัว	๑๐๐
อาชีพอื่น	๑๗๓

ข้อมูล จปฐ.

## รายได้เฉลี่ยของประชาชนในเขตเทศบาล

พื้นที่	รายได้บุคคล เฉลี่ย (บาท/ปี)
บ้านนางแตง หมู่ ๑	๖๖,๕๖๓.๔๓
บ้านใหม่ หมู่ ๒	๘๙,๐๗๑.๖๐
บ้านสปุง หมู่ ๓	๖๙,๗๗๙.๑๙
บ้านนาเวียง หมู่ ๕	๘๔,๐๘๑.๔๗
บ้านท่าช้าง หมู่ ๖	๙๐,๔๔๕.๐๕
บ้านศาลาหม้อ หมู่ ๗	๘๒,๑๒๘.๒๔
บ้านศาลาบัวบก หมู่ ๘	๘๖,๖๑๙.๕๒
บ้านศาลาเม็ง หมู่ ๙	๙๗,๕๘๕.๗๒
เฉลี่ยทั้งสิ้น	๘๑,๗๑๘.๓๓

## รายจ่ายเฉลี่ยของประชาชนในเขตเทศบาล

พื้นที่	รายจ่ายครัวเรือน เฉลี่ย (บาท/ปี)	รายจ่ายบุคคล เฉลี่ย (บาท/ปี)
บ้านนางแตง หมู่ ๑	๑๑๔,๐๙๒.๔๓	๔๑,๖๖๘.๕๔
บ้านใหม่ หมู่ ๒	๑๕๔,๑๕๓.๓๕	๖๑,๒๑๒.๖๖
บ้านสปุง หมู่ ๓	๑๒๓,๖๗๙.๕๕	๔๖,๗๖๖.๓๓
บ้านนาเวียง หมู่ ๕	๑๓๗,๐๑๔.๔๑	๕๓,๘๙๒.๓๓
บ้านท่าช้าง หมู่ ๖	๑๙๒,๗๒๗.๑๘	๖๖,๘๓๘.๐๕
บ้านศาลาหม้อ หมู่ ๗	๑๕๕,๑๙๗.๙๕	๕๔,๕๖๕.๒๗
บ้านศาลาบัวบก หมู่ ๘	๑๗๓,๐๑๖	๖๕,๖๐๔.๕๘
บ้านศาลาเม็ง หมู่ ๙	๑๒๘,๕๙๑.๐๔	๔๙,๘๒๓.๘๖

ข้อมูล จปฐ.

**๖.๑ การเกษตร**

ราษฎรส่วนใหญ่ในตำบลประกอบอาชีพทำนา รองลงมาคือ ทำสวน ( ลำไย , ส้มโอ , มะม่วง , แตงโม , พืชผัก ) และทำไร่ ( ถั่วเหลือง , ถั่วลิสง , ข้าวโพดเลี้ยงสัตว์ )

อาชีพการเกษตร	พื้นที่ (ไร่)	ครัวเรือน
ทำนา	๒,๖๒๘	๖๒๘
ทำสวน	๑๘๐	๑๔๐
ทำไร่	๑๘๕	๑๔๓

ข้อมูล จปฐ.

## พันธ์พืชที่ปลูก

◎ **ข้าวเหนียว** ใช้พันธ์ กข ๖. จากศูนย์ขยายพันธ์พืชที่ ๓ จังหวัดลำปางและศูนย์ผลิตพันธ์ข้าวชุมชนบ้านนาเวียง หมู่ที่ ๕ ตำบลท่าผา เกษตรกรปลูกข้าวเหนียวประมาณ ๙๖% ใช้ข้าว กข ๖. ทั้งหมด

◎ **ข้าวเจ้า** เกษตรกรใช้ข้าวพันธ์ขาวดอกมะลิ ๑๐๕ จากศูนย์ขยายพันธ์พืชที่ ๓ จังหวัดลำปาง

◎ **ถั่วเหลือง** ในพื้นที่เทศบาลเกษตรกรจะปลูกถั่วเหลืองในพื้นที่นาหลังการเก็บเกี่ยวข้าว เกษตรกรจะใช้ถั่วเหลืองพันธ์ ๖๐ สจ.๔ ถั่วเหลืองราชมงคล

◎ **แตงโม** เกษตรกรในพื้นที่ตำบลท่าผา จะปลูกแตงโมในพื้นที่นาหลังการเก็บเกี่ยวข้าวพันธ์ที่ใช้มีพันธ์ตอปีโต และพันธ์จินตรา

◎ **ลำไย** เกษตรกรในเขตพื้นที่ตำบลท่าผา นิยมจะปลูกลำไยพันธ์ฮัดดอ ๘๐% พันธ์แห้ว ๑๐% และพันธ์สีชมพู ๑๐%

◎ **ส้มโอ** ที่เกษตรกรนิยมปลูกในเขตตำบลท่าผา ได้แก่พันธ์ขาวใหญ่

◎ **มะม่วง** ที่เกษตรกรนิยมปลูกคือ พันธ์เขียวเสวย น้ำดอกไม้ หนองแขง และมะม่วงแก้ว เกษตรกรส่วนใหญ่ในตำบลท่าผา มีสิทธิ์ในที่ทำกินของตนเองคิดเป็นร้อยละ ๙๐% ของเกษตรกรทั้งหมด และเอกสารสิทธิ์เป็นโฉนดที่ดิน

- เกษตรกรที่เช่าที่ทำกิน ประมาณ ๑๐% ของเกษตรกรทั้งหมด
- และมีบางส่วนที่เช่าที่ดินเป็นบางส่วนและมีที่เป็นของตัวเองบางส่วนด้วย

### **ศัตรูพืช**

- เพลี้ยข้าวระบาด ในนาข้าวในพื้นที่เขตเทศบาลตำบลท่าผา
- โรครากและโคนเน่า ในพื้นที่เขตเทศบาลหลังการทำนาจะมีการปลูกแตงโมในฤดูแล้ง มักจะมีโรครากและโคนเน่าเกิดขึ้นกับแตงโมที่ปลูกซ้ำที่เดิมเป็นประจำ

## **๖.๒ การปลูสัตว์ การประมง**

**อาชีพการเลี้ยงสัตว์** เป็นการเลี้ยงรายย่อยแบบครัวเรือน หรือเป็นรายได้เสริม สัตว์ที่นิยมเลี้ยง ได้แก่ โค กระบือ สุกร เป็ด ไก่ สำหรับโค กระบือ จะเลี้ยงแบบธรรมชาติ ปล่อยให้สัตว์หากินตามทุ่งนา

## ข้อมูลด้านการเลี้ยงสัตว์

หมู่บ้าน	รวมเกษตรกร ผู้เลี้ยงสัตว์ (ราย)	ชนิดของสัตว์					
		โค (ตัว)	กระบือ (ตัว)	สุกร (ตัว)	ไก่ (ตัว)	เป็ด (ตัว)	แพะ (ตัว)
บ้านนางแตง หมู่ ๑	๑๘๖	๓๙๔	๒๔	๗๖๓	๕,๕๕๑	-	๒๖
บ้านใหม่ หมู่ ๒	๗๙	๔๙	-	๒๔๘	๓,๐๙๕	-	-
บ้านสปุง หมู่ ๓	๑๒๗	๑๐๔	๒๗	๕๙๘	๔,๗๗๐	๕๔	-
บ้านนาเวียง หมู่ ๕	๖๓	-	๒๙	๑๓๕	๒,๔๗๔	๖๕	-
บ้านท่าช้าง หมู่ ๖	๙๐	-	-	๑๑๔	๓,๒๓๕	-	-
บ้านศาลาหม้อ หมู่ ๗	๓๘	๓๙	-	๓๒	๑,๒๙๓	-	-
บ้านศาลาบัวบก หมู่ ๘	๕๔	๕๑	๗	๘๘	๑,๙๗๙	๑๐๕	-
บ้านศาลาเม็ง หมู่ ๙	๙๐	๑๓๐	๑๕	๔๖๑	๑๘,๘๐๐	๑๘๖	-
รวม	๗๒๗	๗๖๗	๑๐๒	๒,๔๓๙	๔๑,๑๙๗	๔๑๐	๒๖

ข้อมูลจากสำนักงานปศุสัตว์อำเภอเกาะคา

## อาชีพการประมง

การประมง เป็นการเลี้ยงรายย่อยแบบครัวเรือน หรือเป็นรายได้เสริม ส่วนมาก  
จะเลี้ยงปลาดุก ปลานิล

**๒.๓ การบริการ**

- ร้านอาหาร ๑ แห่ง
- ร้านค้าปลีก ๔๔ แห่ง
- ร้านขายวัสดุก่อสร้าง ๑ แห่ง
- ปั้มน้ำมันหลอด ๑ แห่ง
- โรงน้ำดื่ม ๒ แห่ง
- อู่ซ่อมรถ ๑๐ แห่ง
- ร้านเสริมสวย ๖ แห่ง
- ร้านล้างรถ ๒ แห่ง

**๒.๔ การท่องเที่ยว****แหล่งท่องเที่ยวทางธรรมชาติ**

ในพื้นที่ตำบลท่าผา แหล่งท่องเที่ยวทางธรรมชาติมีทัศนตามแนวฝั่งแม่น้ำวัง ตลอดฝั่งตะวันตก  
ของแม่น้ำวังตั้งแต่บ้านหมู่ ๙ ศาลาเม็ง ผ่าน ม.๘,๗,๖,๕,๓,๒,๑ ไปสิ้นสุดเขตบ้านหมู่ที่ ๑ บ้านนางแตงตำบลท่าผา

**สถานที่ท่องเที่ยวที่สำคัญ**

๑. วัดพระธาตุดอยน้อย หมู่ ๑ บ้านนางแตง ซึ่งมีสิ่งมหัศจรรย์เงาพระธาตุ ๗ เงา ในพระวิหาร  
หลังเปียง และมีวิหารรอยพระพุทธรูป และในวันที่ ๑๗ เมษายน ของทุกปีเทศบาลตำบลท่าผาจะจัดงานบุญ  
ประเพณีสงกรานต์และงานบุญบั้งไฟเป็นประจำทุกปี

๒. หมู่บ้านท่องเที่ยว OTOP (หมู่บ้านเซรามิก) บ้านศาลาเม็ง หมู่ที่ ๙ และบ้านศาลาบัวบก หมู่ที่ ๘ มีโรงงานเซรามิกอยู่ ๕๐ โรงงาน ในหมู่ ๘ บ้านศาลาบัวบก และหมู่ ๙ บ้านศาลาเม็ง มีกิจกรรมการท่องเที่ยว โดยนักท่องเที่ยวสามารถมีกิจกรรมการท่องเที่ยวได้หลายช่องทาง เช่น

๒.๑.สามารถเลือกซื้อสินค้าเซรามิกราคาถูก ณ ศูนย์แสดงและจำหน่ายสินค้าเซรามิก บ้านศาลาเม็ง

๒.๒ สามารถเยี่ยมชมกระบวนการผลิตเซรามิกในโรงงาน

๒.๓ สามารถตกแต่งลวดลาย วาดภาพ เขียนข้อความบนผลิตภัณฑ์เซรามิกได้.

### ๒.๕ อุตสาหกรรม

อาชีพการอุตสาหกรรม มีการผลิตสินค้าอุตสาหกรรม ภายในครัวเรือน เป็นโรงงานเซรามิกซึ่งมีจำนวนประมาณ ๕๐ โรงงาน พื้นที่ประกอบอาชีพส่วนใหญ่ อยู่ใน หมู่ ๖,๗,๘,๙

### ๒.๖ การพาณิชย์และกลุ่มอาชีพ

อาชีพค้าขาย มีการประกอบอาชีพค้าขาย โดยออกขายตามอำเภอ จังหวัดต่างๆ สินค้าที่ขาย เช่น เครื่องปั้นดินเผา เครื่องใช้ในครัวเรือน สินค้าจากโรงงานเซรามิก เป็นต้น มีโรงงานอุตสาหกรรมในครัวเรือนทำเซรามิก เป็นแหล่งสร้างรายได้ให้กับประชาชนในพื้นที่ มีการใช้แรงงานในตำบลและอำเภอใกล้เคียง

#### หน่วยธุรกิจในเขตเทศบาล.

- ตลาดสด	๓	แห่ง
- ปั้มน้ำมัน	๑	แห่ง
- ร้านอาหาร	๑	แห่ง
- โรงงานเซรามิก	๖๐	แห่ง ในพื้นที่ หมู่ที่ ๖,๗,๘,๙
- โรงสี	๔	แห่ง ในพื้นที่ หมู่ที่ ๑,๓,๕
- ฟาร์มเลี้ยงไก่	๑	แห่ง
- ร้านค้าปลีก	๔๔	แห่ง
- ร้านขายวัสดุก่อสร้าง	๑	แห่ง
- ปั้มน้ำมันหลอด	๑	แห่ง
- โรงน้ำดื่ม	๒	แห่ง
- อู่ซ่อมรถ	๑๐	แห่ง
- ร้านเสริมสวย	๖	แห่ง
- ร้านล้างรถ	๒	แห่ง
- ร้านเตาถ่าน	๑	แห่ง
- โรงอิฐ	๑	แห่ง
- โรงซีเมนต์บล็อก	๑	แห่ง
- ขายแก๊สหุงต้ม	๑	แห่ง
- ร้านทำขนมปัง	๑	แห่ง



### กลุ่มอาชีพในเขตเทศบาล

๑. กลุ่มเลี้ยงวัว หมู่ ๑ บ้านนางแตน  
-นายอำนาจ อุปคำ ประธานกลุ่ม
๒. กลุ่มปลูกหญ้าเนเปียร์ หมู่ ๑ บ้านนางแตน  
-นางแสงเทียน สุริยงค์ ประธานกลุ่ม
๓. กลุ่มจักสานบ้านสบปุง หมู่ ๓ บ้านสบปุง  
-นางแสงรอน แปนงูจา ประธานกลุ่ม
๔. กลุ่มแม่บ้านเกษตรกร (ข้าวแต่น้ำแดงโม) หมู่ ๓ บ้านสบปุง  
-นางศักดิ์ศรี สิงห์ขร ประธานกลุ่ม
๕. กลุ่มน้ำดื่มบ้านนาเวียง หมู่ ๕ บ้านนาเวียง  
-นางนวพร ทารชุมเศษ ประธานกลุ่ม
๖. กลุ่มเกษตรอินทรีย์ หมู่ ๕ บ้านนาเวียง  
-นางไล สุธรรม ประธานกลุ่ม
๗. กลุ่มกาะแม่แม่บัวตอง หมู่ ๖ บ้านท่าช้าง  
-นางวิษณันท์ จุลละนันท์ ประธานกลุ่ม
๘. กลุ่มหมู่บ้านท่องเที่ยวเซรามิค หมู่ ๘ บ้านศาลาบัวบก
๙. กลุ่มหมู่บ้านท่องเที่ยวเซรามิค หมู่ ๙ บ้านศาลาเม็ง
๑๐. กลุ่มเกษตรกรทำนาท่าผา  
-นายอำนาจ อุปคำ ประธานกลุ่ม

### ๖.๗ แรงงาน

อาชีพรับจ้าง ราษฎรเป็นวัยทำงาน ทำงานในภาคเกษตร เช่น ทำนา ทำไร่ ทำสวน และหลังจากทำการเกษตรจะรับจ้างตามโรงงานอุตสาหกรรมครัวเรือนในหมู่บ้านและตำบล ห้างร้านต่างๆ ประมาณ ๒,๐๐๐ คน

### ๗. ศาสนา ประเพณี วัฒนธรรม

#### ๗.๑ การนับถือศาสนา

ประชาชนส่วนใหญ่นับถือศาสนาพุทธ ร้อยละ ๙๙	
- วัด / สำนักสงฆ์	๑๐ แห่ง ในพื้นที่ หมู่ที่ ๑,๒,๓,๕,๖,๗,๘,๙
- ศาลเจ้า	๓ แห่ง

#### ๗.๒ ประเพณีและงานประจำปี

- ๑...ประเพณีแห่ครัวตานขึ้นวัดดอยน้อย(สงฆ์น้ำพระธาตุดอยน้อย)..เดือน.....เมษายน....  
กิจกรรม...ทุกหมู่บ้านแห่ครัวตานขึ้นวัดดอยน้อย ในวันที่ ๑๗ เมษายน ของทุกปี...
- ๒...ประเพณีสงกรานต์.....เดือน.....เมษายน....  
กิจกรรม...จัดงานประเพณีสงกรานต์และรดน้ำดำหัวผู้สูงอายุ.....
- ๓...ประเพณีแห่ไม้ค้ำศรี.....เดือน.....เมษายน....  
กิจกรรม....แห่ไม้ค้ำศรีเข้าวัดในวันที่ ๑๕ เมษายน ของทุกปี.....

๔...ประเพณีวันเข้าพรรษา.....เดือน.....กรกฎาคม....

กิจกรรม....แห่เทียนเข้าวัด ๑๐ วัด ในเขตเทศบาลตำบลท่าผา...

๕...ประเพณีล่องสะเปา-ลอยกระทง...เดือน.....ตุลาคม-พฤศจิกายน....

กิจกรรม....จัดขบวนแห่ลอยกระทง สะเปา เพื่อสักการะแม่น้ำ หลังวันออกพรรษาของทุกปี และในวันเพ็ญเดือน ๑๒ ของทุกปี (เดือนพฤศจิกายน) มีการลอยกระทงเพื่อสักการะพระแม่คงคา

๖...ประเพณีบุญบั้งไฟหรือประเพณี ๕,๗,๘,๙ เป็ง.....เดือน...มิถุนายน....

กิจกรรม.แข่งขันการประกวดบั้งไฟของหมู่บ้านสบปุง หมู่บ้านนาเวียง และหมู่บ้านศาลาบัวบก

### ๗.๓ ภูมิปัญญาท้องถิ่น ภาษาถิ่น

ภูมิปัญญาท้องถิ่น ประชาชนในเขตเทศบาลได้อนุรักษ์ภูมิปัญญาท้องถิ่น ได้แก่

- ๑.การจักสานออบ สานแข่งจากไม้ไผ่และใบลาน
- ๒.การทำตุ้งไส้หมู , ตุ้ง ๑๒ ราศี
- ๓.การทำเซรามิค
- ๔.การสานแห
- ๕.การทำกะบวย , ทัพพีจากกะลามะพร้าว
- ๖.การทำไม้กวาดทางมะพร้าว
- ๗.การทำยาสมุนไพร เช่น ยาหอม ,ยาต้ม ,ยาแก้ท้องอืด
- ๘.การทำปุ๋ยอินทรีย์
- ๙.การทำบายศรี

ภาษาถิ่น ส่วนมากร้อยละ ๙๐ % พูดภาษาเหนือ (คำเมือง)

### ๗.๔ สินค้าพื้นเมืองและของที่ระลึก

๑. เครื่องปั้นดินเผา เครื่องใช้ในครัวเรือน สินค้าจากโรงงานเซรามิค เนื่องจากมีโรงงานอุตสาหกรรมในครัวเรือนทำเซรามิค สามารถจัดซื้อได้จากกลุ่มหมู่บ้านท่องเที่ยวเซรามิคหมู่ ๘ บ้านศาลาบัวบก และหมู่ ๙ บ้านศาลาเม็ง หรือศูนย์แสดงและจำหน่ายสินค้าเซรามิคในหมู่บ้านศาลาเม็ง หมู่ ๙

- ๒.จักสานออบ (หมวก) และแข่ง จากกลุ่มจักสานบ้านสบปุง หมู่ ๓ บ้านสบปุง
- ๓.เตาอั้งโล่ประหยัดพลังงาน จากกลุ่มผลิตเตาประสิทธิภาพสูง หมู่ ๓ บ้านสบปุง
- ๔.ข้าวแต่นรสชาติต่างๆ จากกลุ่มแม่บ้านเกษตรกร (ข้าวแต่น้ำแดงโม) หมู่ ๓ บ้านสบปุง
- ๕.ข้าวกล้องเพื่อสุขภาพ จากกลุ่มข้าวกล้องบ้านนาเวียง หมู่ ๕ บ้านนาเวียง
- ๖.ปุ๋ยอินทรีย์จากกลุ่มเกษตรกรอินทรีย์ หมู่ ๕ บ้านนาเวียง
- ๗.กอละแม จากกลุ่มกอละแมแม่บัวตอง หมู่ ๖ บ้านท่าช้าง

## ๘. ทรัพยากรธรรมชาติ

### ๘.๑ น้ำ

- น้ำที่ใช้ในการเกษตรมาจากแหล่งน้ำตามธรรมชาติ , แหล่งน้ำที่สร้างขึ้น และน้ำฝนซึ่งมีเพียงพอต่อการทำการเกษตร รวมทั้งเทศบาลได้ติดตั้งแหล่งสูบน้ำพลังไฟฟ้า ๒ จุด คือ

จุดที่ ๑. บ้านท่าผา หมู่ที่ ๔ ตำบลท่าผา พื้นที่รับน้ำหมู่ที่ ๑,๒,๓,๔  
 จุดที่ ๒ บ้านศาลาเม็ง หมู่ที่ ๙ ตำบลท่าผา พื้นที่รับน้ำ หมู่ที่ ๘,๙ หมู่ที่ ๗ บางส่วน มีลำน้ำแม่ยาว  
 ไหลผ่าน หมู่ที่ ๕

-แหล่งน้ำธรรมชาติ

แม่น้ำวังไหลผ่าน หมู่ ๑ - ๙  
 แม่น้ำแม่ยาว ไหลผ่าน หมู่ ๕ บ้านนาเวียง  
 ห้วยแม่มั่ง ไหลผ่าน หมู่ ๕ - ๙  
 ห้วยแม่แก้ว ไหลผ่าน หมู่ ๕ - ๗  
 ห้วยลิก ไหลผ่าน หมู่ ๑ - ๓  
 ห้วยแก้ว ไหลผ่าน หมู่ ๑  
 ห้วยแม่ฮ่อง  
 ห้วยโป่ง  
 ห้วยแม่ขนุน  
 ห้วยแม่แล้ง

-แหล่งน้ำที่สร้างขึ้น

อ่างเก็บน้ำชลประทาน หมู่ ๑  
 ฝายกั้นน้ำแม่ฮ่อง หมู่ ๕ บ้านนาเวียง  
 สระน้ำประมงหมู่บ้าน หมู่ ๕  
 สระเก็บน้ำชลประทาน หมู่ ๙  
 บ่อน้ำตื้น ๑๐ แห่ง  
 บ่อโยก ๑๐ แห่ง

-น้ำที่ใช้ในการอุปโภค-บริโภค เป็นน้ำที่ได้จากน้ำฝน น้ำใต้ดิน และน้ำดิบจากแม่น้ำวัง ซึ่งจะต้อง  
 นำมาผ่านกระบวนการของระบบประปาทั้งของการประปาส่วนภูมิภาค ระบบประปาหมู่บ้านของหมู่บ้านศาลาเม็ง  
 ประปาหมู่บ้านของบ้านนางแตง-สบปุง

**ข้อมูลด้านแหล่งน้ำทางการเกษตร**

มีแหล่งสูบน้ำพลังไฟฟ้า ๒ จุด คือ

จุดที่ ๑. บ้านท่าผา หมู่ที่ ๔ ตำบลท่าผา พื้นที่รับน้ำหมู่ที่ ๑,๒,๓,๔

จุดที่ ๒ บ้านศาลาเม็ง หมู่ที่ ๙ ตำบลท่าผา พื้นที่รับน้ำ หมู่ที่ ๘,๙ หมู่ที่ ๗ บางส่วน มีลำน้ำแม่ยาว

ไหลผ่าน หมู่ที่ ๕

**ข้อมูลด้านแหล่งน้ำกิน น้ำใช้ หรือน้ำเพื่อการอุปโภคบริโภค**

มีการใช้น้ำในการอุปโภคบริโภคครบทุกหมู่บ้าน และมีใช้อย่างเพียงพอ โดยใช้น้ำประปาจาก ๒ แหล่งคือ

๑. น้ำประปาจากการประปาส่วนภูมิภาคอำเภอเกาะคา ผู้ใช้น้ำคือประชาชนทุกหลังคาเรือนของ หมู่ ๕  
 บ้านนาเวียง และ หมู่ ๒ บ้านใหม่

๒. การบริหารจัดการน้ำประปาหมู่บ้าน เป็นลักษณะการบริหารจัดการของระบบการใช้น้ำในหมู่บ้าน  
 ร่วมกัน คือ

๒.๑ ประปาหมู่บ้านศาลาเม็ง โดยใช้น้ำร่วมกันระหว่าง หมู่ ๖ , ๗ , ๘ , ๙

๒.๒ ประปาหมู่บ้านบ้านนางแตน หมู่ ๑ และบ้านสบปุง หมู่ ๓

### ๘.๒ ป่าไม้

ในเขตเทศบาลมีพื้นที่ป่าไม้ ๒ แห่งคือ

๑.ป่าแพะผายาย มีพื้นที่ประมาณ ๑๐๐ ไร่ อยู่ในเขตของบ้านนางแตน หมู่ ๑ ถึงบ้านสบปุง หมู่ ๓ ตำบลท่าผา เป็นป่าไม้นานาพันธ์ พันธุ์ไม้หลักๆประกอบด้วย ไม้สัก , ไม้ประดู่ , ไม้ฉำฉา , ต้นข่า , ไม้เปา , ต้นไผ่ป่า , มะขามเทศ ฯลฯ

ทิศเหนือ ติดกับถนนสาธารณประโยชน์ (กองวัว)บ้านนางแตน หมู่ ๑

ทิศใต้ ติดกับที่ดินส่วนบุคคล

ทิศตะวันตก ติดกับถนนบ้านแม่ฮาม อำเภอกะลา

ทิศตะวันออก ติดกับที่ดินส่วนบุคคล

๒.ป่าชุมชนบ้านนาเวียง มีพื้นที่ประมาณ ๑๘ ไร่ อยู่ในเขตของบ้านนาเวียง หมู่ ๕ เป็นป่าชุมชนของหมู่บ้าน พันธุ์ไม้ประกอบด้วยไม้ฉำฉา , ต้นไผ่ป่า , ต้นไผ่ขาง ฯลฯ

ทิศเหนือ ติดกับแม่น้ำวัง

ทิศใต้ ติดกับแม่น้ำวัง

ทิศตะวันตก ติดกับที่ดินส่วนบุคคล

ทิศตะวันออก ติดกับที่ดินส่วนบุคคล

### ๙. อื่นๆ

#### ๙.๑ ผลិតภัณฑ์มวลรวมรายได้

- ประมาณการรายรับของเทศบาลตำบลท่าผา ในปีงบประมาณ ๒๕๖๔ จำนวน ๓๙,๖๘๑,๑๐๐ บาท

ตารางแสดงรายรับ - รายจ่าย ย้อนหลัง พ.ศ. ๒๕๖๑ - ๒๕๖๓

รายการ	ปี ๒๕๖๑	ปี ๒๕๖๒	ปี ๒๕๖๓
รายรับ	๓๗,๑๒๙,๐๙๙.๐๒	๓๙,๔๘๔,๖๑๖.๗๔	๓๗,๗๘๗,๔๕๓.๒๖
รายจ่าย	๓๒,๔๗๐,๒๙๖.๘๑	๓๓,๒๗๒,๘๗๓.๓๐	๓๓,๒๖๖,๗๐๗.๐๓
ประมาณการรายรับ	๓๗,๗๘๘,๖๐๐	๔๓,๙๐๗,๔๐๐	๓๙,๓๖๑,๔๐๐

#### ๙.๒ ศักยภาพของท้องถิ่น

##### (๑) ฝ่ายการเมือง

มีนายกเทศมนตรี	จำนวน	๑	คน
รองนายกเทศมนตรี	จำนวน	๒	คน
ที่ปรึกษานายกเทศมนตรี	จำนวน	๑	คน
เลขานุการนายกเทศมนตรี	จำนวน	๑	คน
สมาชิกสภาเทศบาล	จำนวน	๑๒	คน

**(๒) ฝ่ายประจำ (พนักงานเทศบาล)**

จำนวนบุคลากร	ทั้งหมด	จำนวน	๓๕ คน
ตำแหน่งในสำนักปลัดเทศบาล	ข้าราชการ	จำนวน	๑๔ คน
	พนักงานจ้าง	จำนวน	๑๐ คน
ตำแหน่งในกองคลัง	ข้าราชการ	จำนวน	๕ คน
	พนักงานจ้าง	จำนวน	๑ คน
ตำแหน่งในกองช่าง	ข้าราชการ	จำนวน	๓ คน
	ลูกจ้างประจำ	จำนวน	๒ คน
ระดับการศึกษาของบุคลากร	ประถมศึกษา	๑	คน
	มัธยมศึกษา / อาชีวศึกษา	๑๓	คน
	ปริญญาตรี	๑๓	คน
	สูงกว่าปริญญาตรี	๘	คน

**ความปลอดภัยในชีวิตและทรัพย์สิน**

- สถานีดับเพลิง ๑ แห่ง
- รถบรรทุกน้ำ ขนาด ๕,๕๐๐ ลบ.ม. จำนวน ๑ คัน
- พนักงานดับเพลิง จำนวน ๖ คน

**การจัดเก็บขยะมูลฝอย**

- รถบรรทุกขยะ ขนาด ๖ ตัน ๖ ล้อ แบบอัดท้าย จำนวน ๑ คัน
- มีปริมาณขยะ ๒ ตัน/วัน
- กำจัดขยะ ณ ศูนย์จัดการขยะมูลฝอยรวมแบบครบวงจรขององค์การบริหารส่วนจังหวัดลำปาง บ้านศรีดอนไชย หมู่ที่ ๕ ตำบลตันธงชัย อำเภอเมือง จังหวัดลำปาง ห่างจากเขตเทศบาล ๒๐ กิโลเมตร



## ส่วนที่ ๒ ยุทธศาสตร์การพัฒนาศูนย์กรปกครองส่วนท้องถิ่น

### ๑. ความสัมพันธ์ระหว่างแผนพัฒนาระดับมหภาค

#### ๑.๑ แผนยุทธศาสตร์ชาติ ๒๐ ปี

การจัดทำแผนพัฒนาของเทศบาลจะต้องมีความสัมพันธ์ระหว่างแผนยุทธศาสตร์ชาติ เพื่อขับเคลื่อนการพัฒนาประเทศไปสู่ความมั่นคง มั่งคั่ง และยั่งยืน โดยกรอบแผนยุทธศาสตร์ชาติ ๒๐ ปี (พ.ศ. ๒๕๖๑ -๒๕๘๐) สรุปย่อได้ ดังนี้

#### ยุทธศาสตร์ชาติ : กรอบการพัฒนาระยะยาว

**เพื่อให้บรรลุวิสัยทัศน์**  
 “ประเทศไทยมีความมั่นคง มั่งคั่ง ยั่งยืน เป็นประเทศพัฒนาแล้ว ด้วยการพัฒนาตามปรัชญาของเศรษฐกิจพอเพียง”  
 นำไปสู่การพัฒนาให้คนไทยมีความสุข และตอบสนองต่อการบรรลุ ซึ่งผลประโยชน์แห่งชาติ ในการที่จะพัฒนาคุณภาพชีวิต สร้างรายได้ระดับสูงเป็นประเทศพัฒนาแล้ว และสร้างความสุขของคนไทย **สังคมมีความมั่นคง เสมอภาคและเป็นธรรม ประเทศสามารถแข่งขันได้ในระบบเศรษฐกิจ**



#### ความเชื่อมโยงของยุทธศาสตร์ชาติกับแผนในระดับต่างๆ

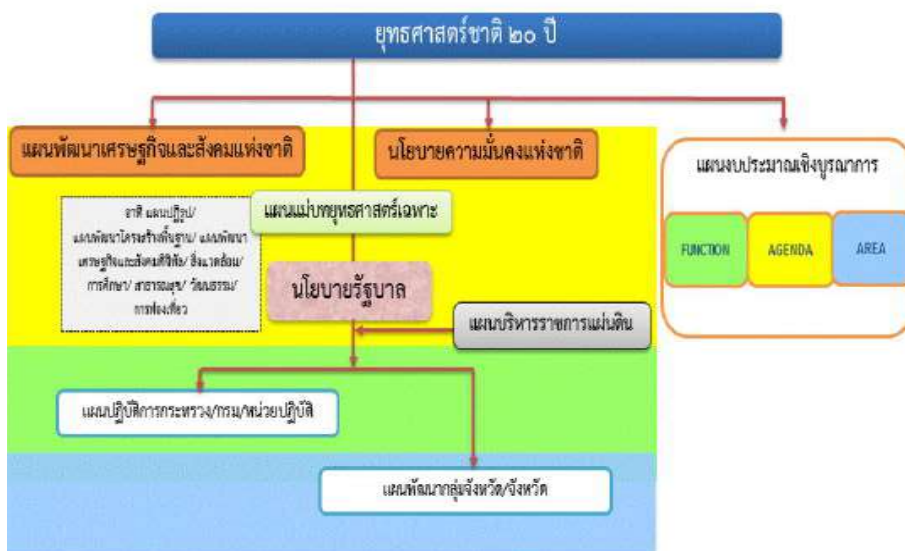

## วิสัยทัศน์

วิสัยทัศน์ “ประเทศไทยมีความมั่นคง มั่งคั่ง ยั่งยืน เป็นประเทศพัฒนาแล้ว ด้วยการพัฒนาตามหลักปรัชญาของเศรษฐกิจพอเพียง” หรือเป็นคติพจน์ประจำชาติว่า “มั่นคง มั่งคั่ง ยั่งยืน” ทั้งนี้วิสัยทัศน์ดังกล่าวจะต้องสนองต่อผลประโยชน์แห่งชาติ อันได้แก่การมีเอกราช อธิปไตย และบูรณภาพแห่งเขตอาณาจรัฐ การดำรงอยู่อย่างมั่นคง ยั่งยืนของสถาบันหลักของชาติ การดำรงอยู่อย่างมั่นคงของชาติและประชาชนจากภัยคุกคามทุกรูปแบบ การอยู่ร่วมกันในชาติอย่างสันติสุขเป็นปึกแผ่นมีความมั่นคงทางสังคมท่ามกลางพหุสังคมและการมีเกียรติและศักดิ์ศรีของความเป็นมนุษย์ ความเจริญเติบโตของชาติความเป็นธรรมและความอยู่ดีมีสุขของประชาชน ความยั่งยืนของฐานทรัพยากรธรรมชาติสิ่งแวดล้อม ความมั่นคงทางพลังงานและอาหารความสามารถในการรักษาผลประโยชน์ของชาติภายใต้การเปลี่ยนแปลงของสถานะแวดล้อมระหว่างประเทศและการอยู่ร่วมกันอย่างสันติประสานสอดคล้องกัน ด้านความมั่นคงในประชาคมอาเซียนและประชาคมโลกอย่างมีเกียรติและศักดิ์ศรีไม่เป็นภาระของโลกและสามารถเกื้อกูลประเทศที่มีศักยภาพทางเศรษฐกิจที่ดียกกว่า

## วิสัยทัศน์ : “ประเทศมีความมั่นคง มั่งคั่ง ยั่งยืน เป็นประเทศพัฒนาแล้ว ด้วยการพัฒนาตามปรัชญาของเศรษฐกิจพอเพียง”



### ความมั่นคง

- **การมีความมั่นคงปลอดภัย** จากภัยและการเปลี่ยนแปลงทั้งภายในประเทศ และภายนอกประเทศในทุกระดับ ทั้งระดับประเทศ สังคม ชุมชน ครัวเรือน และปัจเจกบุคคล และมีความมั่นคงในทุกมิติ ทั้งมิติเศรษฐกิจ สังคม สิ่งแวดล้อม และการเมือง
- **ประเทศ มีความมั่นคงในเอกราชและอธิปไตย** มีสถาบันชาติ ศาสนาพระมหากษัตริย์ที่เข้มแข็งเป็นศูนย์กลางและเป็นที่ยึดเหนี่ยวจิตใจของประชาชน ระบบการเมืองที่มั่นคงเป็นสากลที่นำไปสู่การบริหารประเทศที่ต่อเนื่องและโปร่งใสตามหลักธรรมาภิบาล
- **สังคม มีความพร้อมและความสามัคคี** สามารถมีกำลังเพื่อพัฒนาประเทศ ชุมชน มีความเข้มแข็ง ครอบคลุม มีความอบอุ่น
- **ประชาชน มีความมั่นคงในชีวิต** มีงานและรายได้ที่มั่นคงพอเพียงกับการดำรงชีวิต มีที่อยู่อาศัยและความปลอดภัยในชีวิตทรัพย์สิน
- **ฐานทรัพยากรและสิ่งแวดล้อม** มีความมั่นคงของอาหาร พลังงาน และน้ำ



### ความมั่งคั่ง

- **ประเทศไทยมีการขยายตัวของเศรษฐกิจ** อย่างต่อเนื่อง ยกกระดับเป็นประเทศในกลุ่มประเทศรายได้สูงความเหลื่อมล้ำของการพัฒนาลดลง ประชากรได้รับผลประโยชน์จากการพัฒนาอย่างเท่าเทียมกันมากขึ้น
- **เศรษฐกิจมีความสามารถในการแข่งขันสูง** สามารถสร้างรายได้ทั้งจากภายในและภายนอกประเทศ สร้างฐานเศรษฐกิจและสังคมแห่งอนาคต และเป็นจุดสำคัญของการเชื่อมโยงในภูมิภาคทั้งการคมนาคมขนส่ง การผลิต การค้า การลงทุน และการทำธุรกิจ มีบทบาทสำคัญในระดับภูมิภาคและระดับโลก เกิดสายสัมพันธ์ทางเศรษฐกิจและการค้าอย่างมีพลัง
- **ความสมบูรณ์ในทุนที่จะสามารถสร้างการพัฒนาต่อเนื่อง** ได้แก่ ทุนมนุษย์ ทุนทางปัญญา ทุนทางการเงิน ทุนที่เป็นเครื่องมือเครื่องจักร ทุนทางสังคม และทุนทรัพยากรธรรมชาติและสิ่งแวดล้อม



### ความยั่งยืน

- **การพัฒนาที่สามารถสร้างความเจริญ** รายได้ และคุณภาพชีวิตของประชาชนให้เพิ่มขึ้นอย่างต่อเนื่อง ซึ่งเป็นการเจริญเติบโตของเศรษฐกิจที่ไม่ใช้ทรัพยากรธรรมชาติเกินพอดี ไม่สร้างมลภาวะต่อสิ่งแวดล้อมจนเกินความสามารถในการรองรับและเยียวยาของระบบนิเวศน์
- **การผลิตและการบริโภคเป็นมิตรกับสิ่งแวดล้อม** และสอดคล้องกับกฎระเบียบของประชาคมโลกซึ่งเป็นที่ยอมรับร่วมกัน ความอุดมสมบูรณ์ของทรัพยากรธรรมชาติและสิ่งแวดล้อมมีคุณภาพดีขึ้น คนมีความรับผิดชอบต่อสังคม มีความเอื้ออาทร เสียสละเพื่อผลประโยชน์ส่วนรวม
- **มุ่งประโยชน์ส่วนรวมอย่างยั่งยืน** ให้มีความสำคัญกับการมีส่วนร่วมของประชาชนทุกภาคส่วน เพื่อการพัฒนาในทุกระดับอย่างสมดุล มีเสถียรภาพ และยั่งยืน
- **ประชาชนทุกภาคส่วนในสังคมยึดถือและปฏิบัติ** ตามปรัชญาของเศรษฐกิจพอเพียง



**กรอบยุทธศาสตร์/แนวทาง ระยะ ๒๐ ปี (พ.ศ.๒๕๖๑-๒๕๘๐) ๖ ยุทธศาสตร์ ๓๖ แนวทาง**

**ยุทธศาสตร์ที่ ๑ ด้านความมั่นคง มี ๗ แนวทาง ดังนี้**

๑. เสริมสร้างความมั่นคงของสถาบันหลักและการปกครองระบอบประชาธิปไตยอันมีพระมหากษัตริย์ทรงเป็นประมุข
๒. ปฏิรูปกลไกการบริหารประเทศและพัฒนาความมั่นคงทางการเมือง ขจัดคอร์รัปชันสร้างความเชื่อมั่นในกระบวนการยุติธรรม
๓. การรักษาความมั่นคงภายในและความสงบเรียบร้อยภายใน ตลอดจนการบริหารจัดการความมั่นคงชายแดนและชายฝั่งทะเล
๔. การพัฒนาระบบ กลไก มาตรการและความร่วมมือระหว่างประเทศทุกระดับและรักษาคุณภาพความสัมพันธ์กับประเทศมหาอำนาจ เพื่อป้องกันและแก้ไขปัญหาความมั่นคงรูปแบบใหม่
๕. การพัฒนาเสริมสร้างศักยภาพการผนึกกำลังป้องกันประเทศการรักษาความสงบเรียบร้อยภายในประเทศสร้างความร่วมมือกับประเทศเพื่อนบ้านและมิตรประเทศ
๖. การพัฒนาระบบการเตรียมความพร้อมแห่งชาติและระบบบริหารจัดการภัยพิบัติ รักษาความมั่นคงของฐานทรัพยากรธรรมชาติสิ่งแวดล้อม
๗. การปรับกระบวนการทำงานของกลไกที่เกี่ยวข้องจากแนวตั้งสู่แนวระนาบมากขึ้น

**ยุทธศาสตร์ที่ ๒ ด้านการสร้างความสามารถในการแข่งขันมี ๖ แนวทาง ดังนี้**

๑. การพัฒนาสมรรถนะทางเศรษฐกิจ ส่งเสริมการค้า การลงทุน พัฒนาสู่ชาติการค้า
๒. พัฒนาภาคการผลิตและบริการ เสริมสร้างฐานการผลิตเข้มแข็ง ยั่งยืนและส่งเสริมเกษตรกรรายย่อยสู่เกษตรยั่งยืน เป็นมิตรกับสิ่งแวดล้อม
๓. การพัฒนาผู้ประกอบการและเศรษฐกิจชุมชน พัฒนาทักษะผู้ประกอบการ ยกกระดับผลิตภาพแรงงาน และพัฒนา SMES สู่สากล
๔. การพัฒนาพื้นที่เศรษฐกิจพิเศษและเมืองพัฒนาเขตเศรษฐกิจพิเศษชายแดนและพัฒนาระบบเมืองศูนย์กลางความเจริญ
๕. การลงทุนพัฒนาโครงสร้างพื้นฐาน ด้านการขนส่ง ความมั่นคงและพลังงานระบบเทคโนโลยีสารสนเทศ และการวิจัยและพัฒนา
๖. การเชื่อมโยงกับภูมิภาคและเศรษฐกิจโลก สร้างความเป็นหุ้นส่วนการพัฒนากับนานาชาติ ส่งเสริมให้ไทยเป็นฐานของการประกอบธุรกิจ ฯลฯ

**ยุทธศาสตร์ที่ ๓ ด้านการพัฒนาและเสริมสร้างศักยภาพคน มี ๕ แนวทาง ดังนี้**

๑. พัฒนาศักยภาพคนตลอดช่วงชีวิต
๒. การยกระดับการศึกษาและการเรียนรู้ให้มีคุณภาพเท่าเทียมและทั่วถึง
๓. ปลูกฝังระเบียบ วินัย คุณธรรม จริยธรรม ค่านิยมที่พึงประสงค์
๔. การสร้างเสริมให้คนมีสุขภาวะที่ดี
๕. การสร้างความอยู่ดีมีสุขของครอบครัวไทย

**ยุทธศาสตร์ที่ ๔ ด้านการสร้างโอกาสความเสมอภาคและเท่าเทียมกันทางสังคมมี ๕ แนวทาง ดังนี้**

๑. สร้างความมั่นคงและการลดความเหลื่อมล้ำทางเศรษฐกิจและสังคม
๒. พัฒนาระบบบริการและระบบบริหารจัดการสุขภาพ
๓. มีสภาพแวดล้อมและนวัตกรรมที่เอื้อต่อการดำรงชีวิตในสังคมสูงวัย
๔. สร้างความเข้มแข็งของสถาบันทางสังคม ทูทางวัฒนธรรมและความเข้มแข็งของชุมชน
๕. พัฒนาการสื่อสารมวลชนให้เป็นกลไกในการสนับสนุนการพัฒนา

**ยุทธศาสตร์ที่ ๕ ด้านการสร้างการเติบโตบนคุณภาพชีวิตที่เป็นมิตรกับสิ่งแวดล้อมมี ๖ แนวทางดังนี้**

๑. จัดระบบอนุรักษ์ ฟื้นฟูและป้องกันการทำลายทรัพยากรธรรมชาติ
๒. วางระบบบริหารจัดการน้ำให้มีประสิทธิภาพทั้ง ๒๕ ลุ่มน้ำเน้นการปรับระบบการบริหารจัดการอุทกภัยอย่างบูรณาการ
๓. การพัฒนาและใช้พลังงานที่เป็นมิตรกับสิ่งแวดล้อม
๔. พัฒนาเมืองอุตสาหกรรมเชิงนิเวศและเมืองที่เป็นมิตรกับสิ่งแวดล้อม
๕. การร่วมลดปัญหาโลกร้อนและปรับตัวให้พร้อมกับการเปลี่ยนแปลงสภาพภูมิอากาศ
๖. การใช้เครื่องมือทางเศรษฐศาสตร์และนโยบายการคลังเพื่อสิ่งแวดล้อม

**ยุทธศาสตร์ที่ ๖ ด้านการปรับสมดุลและพัฒนาระบบการบริหารจัดการภาครัฐมี ๗ แนวทาง ดังนี้**

๑. การปรับโครงสร้าง บทบาท ภารกิจของหน่วยงานภาครัฐให้มีขนาดที่เหมาะสม
๒. การวางระบบบริหารราชการแบบบูรณาการ
๓. การพัฒนาระบบบริหารจัดการกำลังคนและพัฒนาบุคลากรภาครัฐ
๔. การต่อต้านทุจริตและประพฤติมิชอบ
๕. การปรับปรุงกฎหมายและระเบียบต่าง ๆ ให้ทันสมัย เป็นธรรมและเป็นสากล
๖. พัฒนาระบบการให้บริการประชาชนของหน่วยงานภาครัฐ
๗. ปรับปรุงการบริหารจัดการรายได้และรายจ่ายของภาครัฐ

## ๑.๒ แผนพัฒนาเศรษฐกิจและสังคมแห่งชาติ ฉบับที่ ๑๒

**หลักการสำคัญของแผนพัฒนาเศรษฐกิจและสังคมแห่งชาติฉบับที่ ๑๒ (พ.ศ.๒๕๖๐ - ๒๕๖๔)**

การพัฒนาประเทศในระยะของแผนพัฒนาฯ ฉบับที่ ๑๒ จะมุ่งบรรลุเป้าหมายในระยะ ๕ ปี ที่จะสามารถต่อยอดในระยะต่อไปเพื่อให้บรรลุเป้าหมายการพัฒนาระยะยาวตามยุทธศาสตร์ชาติ ๒๐ ปี โดยมีหลักการสำคัญของแผนพัฒนาฯ ดังนี้

๑. **ยึด“หลักปรัชญาของเศรษฐกิจพอเพียง”** ต่อเนื่องมาตั้งแต่แผนพัฒนาฯ ฉบับที่ ๙ เพื่อให้เกิดบูรณาการการพัฒนาในทุกมิติอย่างสมเหตุสมผลมีความพอประมาณและมีระบบภูมิคุ้มกันและการบริหารจัดการความเสี่ยงที่ดีซึ่งเป็นเงื่อนไขจำเป็นสำหรับการพัฒนาที่ยั่งยืนโดยมุ่งเน้นการพัฒนาคอนให้มีความเป็นคนที่สมบูรณ์สังคมไทยเป็นสังคมคุณภาพสร้างโอกาสและมีที่ยืนให้กับทุกคนในสังคมได้ดำเนินชีวิตที่ดีมีความสุขและอยู่ร่วมกันอย่างสมานฉันท์ในขณะที่ระบบเศรษฐกิจของประเทศก็เจริญเติบโตอย่างต่อเนื่องมีคุณภาพและมีเสถียรภาพการ

กระจายความมั่งคั่งอย่างทั่วถึงและเป็นธรรมเป็นการเติบโตที่เป็นมิตรกับสิ่งแวดล้อมรักษาความหลากหลายทางชีวภาพชุมชนวิถีชีวิตค่านิยมประเพณีและวัฒนธรรม

๒. **ยึด “คนเป็นศูนย์กลางการพัฒนา”** มุ่งสร้างคุณภาพชีวิตและสุขภาวะที่ดีสำหรับคนไทยพัฒนาคนให้มีความเป็นคนที่สมบูรณ์มีวินัยใฝ่รู้มีความรู้มีทักษะมีความคิดสร้างสรรค์มีทัศนคติที่รับผิดชอบต่อสังคมมีจริยธรรมและคุณธรรมพัฒนาคนทุกช่วงวัยและเตรียมความพร้อมเข้าสู่สังคมผู้สูงอายุอย่างมีคุณภาพรวมถึงการสร้างคนให้ใช้ประโยชน์และอยู่กับสิ่งแวดล้อมอย่างเกื้อกูลอนุรักษ์ฟื้นฟูใช้ประโยชน์ทรัพยากรธรรมชาติและสิ่งแวดล้อมอย่างเหมาะสม

๓. **ยึด “วิสัยทัศน์ภายใต้ยุทธศาสตร์ชาติ ๒๐ ปี”** มาเป็นกรอบของวิสัยทัศน์ประเทศไทยในแผนพัฒนาฉบับที่ ๑๒วิสัยทัศน์ “ประเทศไทยมีความมั่นคงมั่งคั่งยั่งยืนเป็นประเทศพัฒนาแล้วด้วยการพัฒนาตามหลักปรัชญาของเศรษฐกิจพอเพียง” หรือเป็นคติพจน์ประจำชาติว่า “มั่นคงมั่งคั่งยั่งยืน” โดยที่วิสัยทัศน์ดังกล่าวสนองต่อผลประโยชน์แห่งชาติ ได้แก่ การมีเอกราชอธิปไตยและบูรณภาพแห่งเขตอำนาจรัฐการดำรงอยู่อย่างมั่นคงยั่งยืนของสถาบันหลักของชาติการดำรงอยู่อย่างมั่นคงของชาติและประชาชนจากภัยคุกคามทุกรูปแบบการอยู่ร่วมกันในชาติอย่างสันติสุขเป็นปึกแผ่นมีความมั่นคงทางสังคมท่ามกลางพหุสังคมและการมีเกียรติและศักดิ์ศรีของความเป็นมนุษย์ความเจริญเติบโตของชาติความเป็นธรรมและความอยู่ดีมีสุขของประชาชนความยั่งยืนของฐานทรัพยากรธรรมชาติสิ่งแวดล้อมความมั่นคงทางพลังงานอาหารและน้ำความสามารถในการรักษาผลประโยชน์ของชาติภายใต้การเปลี่ยนแปลงของสภาวะแวดล้อมระหว่างประเทศและการอยู่ร่วมกันอย่างสันติประสานสอดคล้องกันด้านความมั่นคงในประชาคมอาเซียนและประชาคมโลกอย่างมีเกียรติและศักดิ์ศรีประเทศไทยไม่เป็นภาระของโลกและสามารถเกื้อกูลประเทศที่มีศักยภาพทางเศรษฐกิจต่ำกว่า

๔. **ยึด “เป้าหมายอนาคตประเทศไทยปี๒๕๗๙”** ที่เป็นเป้าหมายในยุทธศาสตร์ชาติ ๒๐ ปี มาเป็นกรอบในการกำหนดเป้าหมายที่จะบรรลุใน ๕ ปีแรกและเป้าหมายในระดับย่อยลงมาโดยที่เป้าหมายและตัวชี้วัดในด้านต่างๆ มีความสอดคล้องกับกรอบเป้าหมายที่ยั่งยืน (SDGs) ทั้งนี้เป้าหมายประเทศไทยในปี๒๕๗๙ซึ่งเป็นยอมรับร่วมกันนั้นพิจารณาจากทั้งประเด็นหลักและลักษณะของการพัฒนาลักษณะฐาน การผลิตและบริการสำคัญของประเทศ ลักษณะของคนไทยและสังคมไทยที่พึงปรารถนาและกลุ่มเป้าหมายในสังคมไทยโดยกำหนดไว้ ดังนี้

“เศรษฐกิจและสังคมไทยมีการพัฒนาอย่างมั่นคงและยั่งยืนบนฐานการพัฒนาที่ยั่งยืนสังคมไทยเป็นสังคมที่เป็นธรรมมีความเหลื่อมล้ำน้อยคนไทยเป็นมนุษย์ที่สมบูรณ์เป็นพลเมืองที่มีวินัยใฝ่รู้และเรียนรู้ได้ด้วยตนเองตลอดชีวิตมีความรู้มีทักษะและทัศนคติที่เป็นค่านิยมที่ดีมีสุขภาพร่างกายและจิตใจที่สมบูรณ์มีความเจริญเติบโตทางจิตวิญญาณมีจิตสาธารณะและทำประโยชน์ต่อส่วนรวมมีความเป็นพลเมืองไทยพลเมืองอาเซียนและพลเมืองโลกประเทศไทยมีบทบาทที่สำคัญในเวทีนานาชาติระบบเศรษฐกิจตั้งอยู่บนฐานของการใช้นวัตกรรมดิจิทัลสามารถแข่งขันในการผลิตได้และค้าขายเป็นมีความเป็นสังคมประกอบการมีฐานการผลิตและบริการที่มีคุณภาพและรูปแบบที่โดดเด่นเป็นที่ต้องการในตลาดโลกเป็นฐานการผลิตและบริการที่สำคัญเช่นการให้บริการคุณภาพทั้งด้านการเงินระบบโลจิสติกส์บริการด้านสุขภาพและท่องเที่ยวคุณภาพเป็นครัวโลกของอาหารคุณภาพและปลอดภัยเป็นฐานอุตสาหกรรมและบริการอัจฉริยะที่เป็นอุตสาหกรรมแห่งอนาคตที่ใช้นวัตกรรมทุนมนุษย์ทักษะสูงและเทคโนโลยีอัจฉริยะมาต่อยอดฐานการผลิตและบริการที่มีศักยภาพในปัจจุบันและพัฒนาฐานการผลิตและบริการใหม่ๆเพื่อนำประเทศไทยไปสู่การมีระบบเศรษฐกิจสังคมและประชาชนที่มีความเป็นอัจฉริยะ”

๕. ยึด“หลักการเจริญเติบโตทางเศรษฐกิจที่ลดความเหลื่อมล้ำและขับเคลื่อนการ เจริญเติบโตจากการเพิ่มผลิตภาพการผลิตบนฐานของการใช้ภูมิปัญญาและนวัตกรรม” แผนพัฒนาฯ ฉบับที่ ๑๒ มุ่งเน้นการสร้าง ความเจริญเติบโตทางเศรษฐกิจที่มีความครอบคลุมทั่วถึงเพื่อเพิ่มขยายฐานกลุ่มประชากรชั้นกลางให้กว้างขึ้นโดย กำหนดเป้าหมายในการเพิ่มโอกาสทางเศรษฐกิจโอกาสทางสังคมและรายได้ของกลุ่มประชากรรายได้ต่ำสู่ร้อยละ ๔๐ ให้สูงขึ้นนอกจากนี้การเพิ่มผลิตภาพการผลิตบนฐานของการใช้ภูมิปัญญาและพัฒนานวัตกรรมนับเป็นหัวใจสำคัญใน การขับเคลื่อนการพัฒนาในระยะต่อไปสำหรับทุกภาคส่วนในสังคมไทยโดยที่เส้นทางการพัฒนาที่มุ่งสู่การเป็น ประเทศที่พัฒนาแล้วนั้นกำหนดเป้าหมายทั้งในด้านรายได้ความเป็นธรรม การลดความเหลื่อมล้ำและขยายฐานคนชั้น กลางการสร้างสังคมที่มีคุณภาพและมีธรรมาภิบาลและความเป็นมิตรต่อสิ่งแวดล้อม

๖. ยึด“หลักการนำไปสู่การปฏิบัติให้เกิดผลสัมฤทธิ์อย่างจริงจังใน ๕ ปีที่ต่อยอดไปสู่ผลสัมฤทธิ์ที่เป็น เป้าหมายระยะยาว” จากการศึกษาที่แผนพัฒนาฯ เป็นกลไกเชื่อมต่อในลำดับแรกที่จะกำกับและส่งต่อแนวทางการพัฒนาและ เป้าหมายในยุทธศาสตร์ชาติ ๒๐ ปี ให้เกิดการปฏิบัติในทุกระดับและในแต่ละด้านอย่างสอดคล้องกันแผนพัฒนาฯ ฉบับที่ ๑๒ จึงให้ความสำคัญกับการใช้กลไกประชารัฐที่เป็นการรวมพลังขับเคลื่อนจากทั้งภาครัฐเอกชนและ ประชาชนและการกำหนดประเด็นบูรณาการของการพัฒนาที่มีลำดับความสำคัญสูงและได้กำหนดในระดับ แผนงาน/โครงการสำคัญที่จะตอบสนองต่อเป้าหมายการพัฒนาได้อย่างแท้จริงรวมทั้งการกำหนดเป้าหมายและตัวชี้วัด ที่มีความครอบคลุมหลากหลายมิติมากกว่าในแผนพัฒนาฯ ฉบับที่ผ่าน ๆ มาในการกำหนดเป้าหมายได้คำนึงถึงความ สอดคล้องกับเป้าหมายระยะยาวของยุทธศาสตร์ชาติและการเป็นกรอบกำกับเป้าหมายและตัวชี้วัดในระดับย่อยลงมาที่ จะต้องถูกส่งต่อและกำกับให้สามารถดำเนินการให้เกิดขึ้นอย่างมีผลสัมฤทธิ์ภายใต้กรอบการจัดสรรงบประมาณการ ติดตามและประเมินผลการใช้จ่ายเงินงบประมาณแผ่นดินและการติดตามประเมินผลการปฏิบัติราชการรวมทั้งการ พัฒนาระบบราชการที่สอดคล้องเป็นสาระเดียวกันหรือเสริมหนุนซึ่งกันและกันแผนพัฒนาฯ ฉบับที่ ๑๒ จึงกำหนดประเด็น บูรณาการเพื่อการพัฒนาเพื่อเป็นแนวทางสำคัญประกอบการจัดสรรงบประมาณแผ่นดินรวบรวมและกำหนด แผนงาน/โครงการสำคัญในระดับปฏิบัติและกำหนดจุดเน้นในการพัฒนาเชิงพื้นที่ในระดับสาขาการผลิตและบริการ และจังหวัดที่เป็นจุดยุทธศาสตร์สำคัญในด้านต่างๆ

## ยุทธศาสตร์การพัฒนา

ยุทธศาสตร์การพัฒนาของแผนพัฒนาฯ ฉบับที่ ๑๒ ประกอบด้วย ๑๐ ยุทธศาสตร์หลัก ดังนี้

### ยุทธศาสตร์ที่ ๑ การเสริมสร้างและพัฒนาศักยภาพทุนมนุษย์

การเปลี่ยนแปลงโครงสร้างประชากรไทยที่จะเข้าสู่สังคมสูงวัยอย่างสมบูรณ์เมื่อสิ้นสุดแผนพัฒนาฯ ฉบับที่ ๑๒ โดยที่สัดส่วนผู้สูงอายุจะเพิ่มขึ้นเป็นร้อยละ ๑๙.๘ ของจำนวนประชากรทั้งหมดในขณะที่จำนวนประชากรวัยแรงงาน ได้เริ่มลดลงมา ตั้งแต่ปี ๒๕๕๘ เป็นต้นมา ส่งผลให้เกิดการขาดแคลนแรงงานในภาวะที่ผลิตภาพแรงงานไทยก็ยังต่ำ เนื่องจากปัญหาคุณภาพแรงงานความล่าช้าในการพัฒนาเทคโนโลยีและปัญหาการบริหารจัดการจึงเป็นข้อจำกัดใน การเพิ่มขีดความสามารถในการแข่งขันและศักยภาพการเจริญเติบโตทางเศรษฐกิจของประเทศ รวมทั้งการสร้างรายได้ และการยกระดับคุณภาพชีวิตของประชาชนด้วย ทั้งนี้เมื่อพิจารณาคุณภาพคนพบว่ายังมีปัญหาในแต่ละช่วงวัยและส่งผล กระทบต่อเนื่องถึงกันตลอดช่วงชีวิตตั้งแต่พัฒนาการไม่สมวัยในเด็กปฐมวัยผลลัพธ์ทางการศึกษาของเด็กวัยเรียนค่อนข้าง ต่ำการพัฒนาความรู้และทักษะของแรงงานไม่ตรงกับตลาดงาน ขณะที่ผู้สูงอายุมิมีปัญหาสุขภาพและมีแนวโน้มอยู่คนเดียว

สูงขึ้น ครอบครัวมีรูปแบบที่หลากหลายและเปราะบางสูงส่งผลต่อการบ่มเพาะให้เด็กเติบโตอย่างมีคุณภาพ ประกอบกับการเลื่อนไหลของวัฒนธรรมต่างชาติที่เข้ามาในประเทศไทยผ่านสังคมยุคดิจิทัลในขณะที่คนไทยจำนวนไม่น้อยยังไม่สามารถคัดกรองและเลือกรับวัฒนธรรมได้อย่างเหมาะสมส่งผลกระทบต่อวิถีทัศนคติและพฤติกรรมในการดำเนินชีวิตการพัฒนาในระยะต่อไปจึงต้องให้ความสำคัญกับการวางรากฐานการพัฒนาคนให้มีความสมบูรณ์เริ่มตั้งแต่กลุ่มเด็กปฐมวัยที่ต้องพัฒนาให้มีสุขภาพกายและใจที่ดีมีทักษะทางสมองทักษะการเรียนรู้และทักษะชีวิตเพื่อให้เติบโตอย่างมีคุณภาพควบคู่กับการพัฒนาคนไทยในทุกช่วงวัยให้เป็นคนดีมีสุขภาวะที่ดีมีคุณธรรมจริยธรรมมีระเบียบวินัยมีจิตสำนึกที่ดีต่อสังคมส่วนรวมมีทักษะความรู้และความสามารถปรับตัวเท่าทันกับการเปลี่ยนแปลงรอบตัวที่รวดเร็วบนพื้นฐานของการมีสถาบันทางสังคมที่เข้มแข็งทั้งสถาบันครอบครัวสถาบันการศึกษาสถาบันศาสนา สถาบันชุมชนและภาคเอกชนที่ร่วมกันพัฒนาทุนมนุษย์ให้มีคุณภาพสูงอีกทั้งยังเป็นทุนทางสังคมสำคัญในการขับเคลื่อนการพัฒนาประเทศ

## ยุทธศาสตร์ที่ ๒ การสร้างความเป็นธรรมและลดความเหลื่อมล้ำในสังคม

การพัฒนาในช่วงที่ผ่านมาทำให้สังคมไทยก้าวหน้าไปหลายด้านทั้งการสร้างความมั่นคงด้านอาชีพและรายได้ที่ทำให้จำนวนคนยากจนลดลงบริการทางการศึกษาและสาธารณสุขขยายทั่วถึงมากขึ้น อย่างไรก็ตามการแก้ปัญหาความเหลื่อมล้ำและสร้างความเป็นธรรมนั้นยังมีความซับซ้อนและยังเป็นปัญหาท้าทายในหลายด้านทั้งความแตกต่างของรายได้ระหว่างกลุ่มประชากรความแตกต่างของคุณภาพการบริการภาครัฐโดยเฉพาะในพื้นที่ห่างไกลและในกลุ่มผู้ด้อยโอกาสที่ได้รับบริการที่คุณภาพต่ำกว่า รวมทั้งข้อจำกัดในการเข้าถึงกระบวนการยุติธรรมของกลุ่มผู้ด้อยโอกาสและกลุ่มที่อยู่ในพื้นที่ห่างไกลนอกจากนั้นยังมีเงื่อนไข/ปัจจัยเสี่ยงหลายประการที่อาจจะส่งผลให้ความเหลื่อมล้ำในสังคมไทยรุนแรงขึ้นได้ อาทิ การเป็นสังคมผู้สูงวัยของประเทศไทย ซึ่งจำนวนประชากรวัยแรงงานลดลงภาระพึ่งพิงต่อวัยแรงงานสูงขึ้นจากภาระเลี้ยงดูทั้งเด็กและผู้สูงอายุทำให้มีข้อจำกัดในการออมเพื่ออนาคตประกอบกับบางกลุ่มยังขาดความรู้ความเข้าใจเรื่องการเงินและการออมซึ่งอาจกลายเป็นผู้สูงวัยที่ยากจนในอนาคตได้นอกจากนั้นความก้าวหน้าทางเทคโนโลยีที่เอื้อประโยชน์ต่อผู้ที่สามารถเข้าถึงซึ่งส่วนใหญ่เป็นกลุ่มที่มีทักษะสูง ทำให้สามารถได้รับผลตอบแทนสูงขึ้นและทิ้งห่างจากผู้ที่มีทักษะและไม่สามารถเข้าถึงเทคโนโลยีได้ ขณะที่เดียวกันเทคโนโลยีก็สามารถทำให้ผู้ที่อยู่ห่างไกลสามารถเข้าถึงการศึกษาความรู้และบริการสาธารณสุขได้เป็นต้น ซึ่งเป็นประเด็นท้าทายที่ต้องเร่งพัฒนาและแก้ไขปัญหาความเหลื่อมล้ำในช่วงแผนพัฒนาฯ ฉบับที่ ๑๒ เพื่อไม่ให้ปัญหาความเหลื่อมล้ำเป็นข้อจำกัดต่อการพัฒนาไปสู่การเป็นประเทศที่มีรายได้สูง โดยจำเป็นต้องมีการเชื่อมโยงทุกมิติของการพัฒนาอย่างบูรณาการเป็นองค์รวม ทั้งมิติเศรษฐกิจสังคมสิ่งแวดล้อมตลอดจนการพัฒนาภาคและเมืองและการบริหารจัดการภาครัฐตั้งนั้นการสร้างความเป็นธรรมและลดความเหลื่อมล้ำในสังคมไทยจำเป็นต้องอาศัยการพัฒนาในยุทธศาสตร์อื่น ๆ ในแผนพัฒนาฯ ฉบับที่ ๑๒ มาเป็นพลังร่วมและสนับสนุนการพัฒนาอาชีพยุทธศาสตร์การสร้างเสริมความเข้มแข็งทางเศรษฐกิจและแข่งขันได้อย่างยั่งยืนที่จะเป็นช่องทางให้ชุมชนและผู้ใช้แรงงานได้มีศักยภาพและโอกาสได้รับประโยชน์จากการพัฒนาเศรษฐกิจยุทธศาสตร์การเติบโตที่เป็นมิตรกับสิ่งแวดล้อมเพื่อการพัฒนาอย่างยั่งยืนที่เน้นการบริหารจัดการที่ดินให้มีการกระจายการถือครองที่ดินอย่างเป็นธรรมยุทธศาสตร์การบริหารจัดการในภาครัฐที่จะช่วยสร้างความเป็นธรรมในสังคมป้องกันการทุจริตประพฤติมิชอบและสร้างธรรมาภิบาลในสังคมไทยและยุทธศาสตร์การพัฒนาภาคเมืองและพื้นที่เศรษฐกิจที่จะช่วยกระจายความเจริญและรายได้ไปสู่พื้นที่

สำหรับยุทธศาสตร์การสร้างความเป็นธรรมและลดความเหลื่อมล้ำในช่วง ๕ ปี ต่อจากนี้ได้ให้ความสำคัญกับการดำเนินการยกระดับคุณภาพบริการทางสังคมให้ทั่วถึงโดยเฉพาะอย่างยิ่งด้านการศึกษาและสาธารณสุข รวมทั้ง การปิด

ช่องว่างการคุ้มครองทางสังคมในประเทศไทยซึ่งเป็นการดำเนินงานต่อเนื่องจากที่ได้ขับเคลื่อนและผลักดันในช่วงแผนพัฒนาฯ ฉบับที่ ๑๑ และมุ่งเน้นมากขึ้นในเรื่องการเพิ่มทักษะแรงงานและการใช้นโยบายแรงงานที่สนับสนุนการเพิ่มผลิตภาพแรงงานและเสริมสร้างรายได้สูงขึ้นและการสร้างโอกาสทางเศรษฐกิจและสังคม โดยเฉพาะอย่างยิ่งการสนับสนุนในเรื่องการสร้างอาชีพรายได้และให้ความช่วยเหลือที่เชื่อมโยงการเพิ่มผลิตภาพสำหรับประชากรกลุ่มร้อยละ ๔๐ รายได้ต่ำสุดผู้ด้อยโอกาสสตรีและผู้สูงอายุอาทิการสนับสนุนธุรกิจขนาดเล็ขนาดกลางและขนาดย่อมวิสาหกิจชุมชนและวิสาหกิจเพื่อสังคมการพัฒนาองค์กรการเงินฐานรากและการเข้าถึงเงินทุนเพื่อสร้างอาชีพและการสนับสนุนการเข้าถึงปัจจัยการผลิตคุณภาพดีที่ราคาเป็นธรรมเป็นต้นและในขณะเดียวกันก็ต้องเพิ่มประสิทธิภาพการใช้งบประมาณเชิงพื้นที่และบูรณาการเพื่อการลดความเหลื่อมล้ำ

### ยุทธศาสตร์ที่ ๓ การสร้างความเข้มแข็งทางเศรษฐกิจและแข่งขันได้อย่างยั่งยืน

ในช่วงแผนพัฒนาฯ ฉบับที่ ๑๒ เศรษฐกิจโลกยังอยู่ในช่วงของการฟื้นตัวจากปัญหาวิกฤตต่าง ๆ การแข่งขันในตลาดโลกจะรุนแรงขึ้นโดยที่ประเทศต่าง ๆ มุ่งเน้นการนำนวัตกรรมมาเพิ่มขีดความสามารถในการแข่งขันในขณะที่เศรษฐกิจไทยขยายตัวต่ำกว่าศักยภาพมาต่อเนื่องหลายปี ทั้งจากผลกระทบของเศรษฐกิจโลกซบเซาและข้อจำกัดภายในประเทศเองที่เป็นอุปสรรคต่อการเพิ่มผลิตภาพและขีดความสามารถในการแข่งขันรวมทั้งฐานเศรษฐกิจภายในประเทศขยายตัวช้า ๕ ปี ต่อจากนี้ไป จึงเป็นช่วงเวลาของการฟื้นฟูเศรษฐกิจไทยให้กลับมาขยายตัวได้สูงขึ้นโดยการเร่งการลงทุนในโครงสร้างพื้นฐานและระบบโลจิสติกส์ ตามแผนที่วางไว้และสร้างบรรยากาศการลงทุนที่จูงใจให้ภาคเอกชนขยายการลงทุนโดยเฉพาะอย่างยิ่งในสาขาเป้าหมายสำคัญและขณะเดียวกัน ๕ ปี ต่อจากนี้เป็นช่วงของการปฏิรูปเศรษฐกิจในหลายด้านเพื่อวางพื้นฐานให้สามารถพัฒนาต่อ ยอดให้ประเทศไทยเป็นประเทศรายได้สูงได้ภายในปี ๒๕๗๐ ตามกรอบยุทธศาสตร์ชาติ ๒๐ ปี โดยการใช้นวัตกรรมคุณภาพคนและการปรับปรุงด้านกฎระเบียบและการบริหารจัดการที่ดีเป็นปัจจัยนำในการสร้างความเข้มแข็งของเศรษฐกิจยุทธศาสตร์การสร้างความเข้มแข็งทางเศรษฐกิจและแข่งขันได้อย่างยั่งยืนให้ความสำคัญกับการบริหารเศรษฐกิจมหภาคให้มีเสถียรภาพเพิ่มประสิทธิภาพภาคการเงินและดูแลวินัยทางการเงินการคลังควบคู่กับการดำเนินยุทธศาสตร์สร้างความเข้มแข็งให้กับเศรษฐกิจรายสาขาทั้งภาคเกษตรอุตสาหกรรมและบริการที่เป็นฐานรายได้เดิมและขยายสาขาการผลิตและบริการใหม่ ๆ สำหรับอนาคตการขับเคลื่อนให้เศรษฐกิจเจริญเติบโตในช่วงแผนพัฒนาฯ ฉบับที่ ๑๒ จะเน้นการพัฒนาและใช้วิทยาศาสตร์เทคโนโลยีและนวัตกรรมขั้นก้าวหน้าที่จะเข้มข้นมากขึ้นการพัฒนาเศรษฐกิจดิจิทัล การพัฒนาและยกระดับคุณภาพของกำลังคนและความคิดสร้างสรรค์ในการขยายฐานเศรษฐกิจและฐานรายได้ใหม่ควบคู่กับการเพิ่มผลิตภาพของฐานการผลิตและบริการเดิมรวมทั้งการต่อยอดการผลิตและบริการเดิมโดยใช้ดิจิทัลและเทคโนโลยีอัจฉริยะนอกจากนั้นจะให้ความสำคัญกับการใช้ศักยภาพของทรัพยากรชีวภาพการส่งเสริมการเชื่อมโยงตลอดห่วงโซ่มูลค่าอย่างมีประสิทธิภาพการพัฒนาพื้นที่เศรษฐกิจใหม่และการพัฒนาตามแนวระเบียงเศรษฐกิจการผสมผสานภาคบริการเข้ากับการค้าและการเตรียมความพร้อมของภาคบริการให้สามารถรองรับการแข่งขันที่เสรีขึ้นการเสริมสร้างศักยภาพการแข่งขันให้กับวิสาหกิจขนาดกลางและขนาดย่อมรวมทั้งการสร้างสังคมผู้ประกอบการที่ผลิตได้ขายเป็นโดยพิจารณาการเปลี่ยนแปลงความต้องการของผู้บริโภคอย่างรวดเร็วและมาตรฐานสากลของสินค้าและบริการที่สูงขึ้นรวมถึงมาตรฐานด้านสิ่งแวดล้อมรวมทั้งพัฒนาระบบและกลไกตลาดจนการพัฒนาเชิงพื้นที่เพื่อกระจายโอกาสเศรษฐกิจให้คนในชุมชนและท้องถิ่นและแบ่งปันผลประโยชน์อย่างเป็นธรรมเพื่อลดความเหลื่อมล้ำทางเศรษฐกิจ

#### ยุทธศาสตร์ที่ ๔ การเติบโตที่เป็นมิตรกับสิ่งแวดล้อมเพื่อการพัฒนาอย่างยั่งยืน

ปัจจุบันสภาพทรัพยากรธรรมชาติและสิ่งแวดล้อมกำลังเป็นปัญหาและเป็นจุดอ่อนของการรักษาฐานการผลิตและให้บริการรวมทั้งการดำรงชีพที่ยั่งยืน ฐานทรัพยากรธรรมชาติถูกนำไปใช้ในการพัฒนาจำนวนมาก ก่อให้เกิดความเสื่อมโทรมอย่างต่อเนื่อง พื้นที่ป่าไม้ลดลง ทรัพยากรดินเสื่อมโทรม ความหลากหลายทางชีวภาพถูกคุกคาม ทรัพยากรน้ำยังมีส่วนที่ไม่สามารถจัดสรรได้ตามความต้องการและมีความเสี่ยงในการขาดแคลนในอนาคต เกิดปัญหาความขัดแย้งในการใช้ประโยชน์ทรัพยากรธรรมชาติมากขึ้นจากการเข้าถึงและการจัดสรรการใช้ประโยชน์ทรัพยากรธรรมชาติที่ไม่เป็นธรรม รวมทั้งปัญหาสิ่งแวดล้อมเพิ่มสูงขึ้นตามการขยายตัวของเศรษฐกิจและชุมชนเมือง ส่งผลกระทบต่อคุณภาพชีวิตของประชาชนและต้นทุนทางเศรษฐกิจ ในขณะที่การเปลี่ยนแปลงสภาพภูมิอากาศและภัยพิบัติทางธรรมชาติมีความผันผวนและรุนแรงมากขึ้นโดยเฉพาะอุทกภัยและภัยแล้ง ซึ่งส่งผลกระทบต่อภาคเศรษฐกิจและห่วงโซ่การผลิตภายในประเทศและข้อตกลงระหว่างประเทศเกี่ยวกับการเปลี่ยนแปลงสภาพภูมิอากาศ ซึ่งทวีความเข้มข้นทำให้ประเทศไทยต้องเตรียมพร้อมรับการระลอกการปล่อยก๊าซเรือนกระจกภายใต้กระแสการแข่งขันทางการค้าขณะที่วาระการพัฒนาที่ยั่งยืนของโลกหลัง ค.ศ.๒๐๑๕ ซึ่งเป็นการกำหนดทิศทางการพัฒนาที่ยั่งยืนของโลกในอีก ๑๕ ปีข้างหน้า (ค.ศ.๒๐๑๖ – ๒๐๓๐) จะส่งผลกระทบต่อแนวทางการพัฒนาประเทศในอนาคต ดังนั้นประเด็นท้าทายที่ต้องเร่งดำเนินการในช่วงแผนพัฒนาฯ ฉบับที่ ๑๒ ได้แก่ การสร้างความมั่นคงของฐานทรัพยากรธรรมชาติและยกระดับคุณภาพสิ่งแวดล้อมเพื่อสนับสนุนการเติบโตที่เป็นมิตรกับสิ่งแวดล้อมและคุณภาพชีวิตของประชาชนเร่งแก้ไขปัญหาวิกฤติสิ่งแวดล้อมเพื่อลดมลพิษที่เกิดจากการผลิตและการบริโภคพัฒนาระบบบริหารจัดการที่โปร่งใสเป็นธรรมส่งเสริมการผลิตและการบริโภคที่เป็นมิตรกับสิ่งแวดล้อมเป็นวงกว้างมากขึ้นต้องเร่งเตรียมความพร้อมในลดการปล่อยก๊าซเรือนกระจกและเพิ่มขีดความสามารถในการปรับตัวต่อการเปลี่ยนแปลงสภาพภูมิอากาศรวมทั้งบริหารจัดการเพื่อลดความเสี่ยงด้านภัยพิบัติทางธรรมชาติ

#### ยุทธศาสตร์ที่ ๕ การเสริมสร้างความมั่นคงแห่งชาติเพื่อการพัฒนาประเทศสู่ความมั่งคั่งและยั่งยืน

การเปลี่ยนแปลงทางเศรษฐกิจสังคมวัฒนธรรมและการเมืองอันเกิดจากกระแสโลกาภิวัตน์และความก้าวหน้าทางเทคโนโลยีมีแนวโน้มส่งผลกระทบต่อความมั่นคงและเสถียรภาพของประเทศไทยในหลายมิติ ทั้งภัยคุกคามภายนอก ได้แก่ การขยายอิทธิพลและการเพิ่มบทบาทของประเทศมหาอำนาจในภูมิภาคต่าง ๆ ของโลก ความขัดแย้งด้านอาณาเขตแบบรัฐต่อรัฐ อาชญากรรมข้ามชาติและการก่อการร้ายและภัยคุกคามภายในประเทศ ได้แก่ สถาบันหลักของชาติได้รับผลกระทบจากความเห็นต่างทางความคิดและอุดมการณ์ของคนในชาติ การสร้างสถานการณ์ในจังหวัดชายแดนภาคใต้และการคุกคามทางเศรษฐกิจโดยอาชญากรรมคอมพิวเตอร์ในระยะ ๕ ปีต่อไปซึ่งเป็นช่วงแผนพัฒนาฯ ฉบับที่ ๑๒ จึงให้ความสำคัญต่อการฟื้นฟูพื้นฐานด้านความมั่นคงที่เป็นปัจจัยสำคัญต่อการพัฒนาทางเศรษฐกิจและสังคมของประเทศโดยเฉพาะการอยู่ร่วมกันในสังคมอย่างสันติของผู้ที่มีความเห็นต่างทางความคิดและอุดมการณ์บนพื้นฐานของการปกครองระบอบประชาธิปไตยอันมีพระมหากษัตริย์เป็นประมุขและการเตรียมการรับมือกับภัยคุกคามข้ามชาติซึ่งจะส่งผลกระทบต่ออย่างมีนัยยะสำคัญต่อการพัฒนาเศรษฐกิจและสังคมของประเทศในระยะ ๒๐ ปีข้างหน้า

## ยุทธศาสตร์ที่ ๖ การบริหารจัดการในภาครัฐการป้องกันการทุจริตประพฤติมิชอบและธรรมาภิบาลในสังคมไทย

ระบบการบริหารจัดการในภาครัฐที่ขาดประสิทธิภาพเป็นอุปสรรคต่อการพัฒนาประเทศที่สำคัญประการหนึ่งมาอย่างต่อเนื่อง ทั้งในเรื่องการขับเคลื่อนการบริหารจัดการภาครัฐให้บรรลุเป้าประสงค์ที่วางไว้การให้บริการประชาชนยังไม่ได้มาตรฐานสากลการบังคับใช้กฎหมายที่ขาดประสิทธิภาพการบริหารจัดการและการให้บริการของท้องถิ่นที่ยังขาดประสิทธิภาพและความโปร่งใสกระบวนการที่เปิดให้ประชาชนได้มีส่วนร่วมในการตัดสินใจการใช้งบประมาณยังไม่เพียงพอระบบและกระบวนการยุติธรรมไม่สามารถอำนวยความสะดวกได้อย่างเสมอภาคและเป็นธรรมรวมทั้งการขาดธรรมาภิบาลในสังคมไทยทำให้การทุจริตประพฤติมิชอบยังเป็นปัญหาสำคัญของประเทศในช่วง ๕ ปี ต่อจากนี้ไปจึงเป็นช่วงเวลาสำคัญที่ต้องเร่งปฏิรูปการบริหารจัดการภาครัฐให้เกิดผลสัมฤทธิ์อย่างจริงจังเพื่อให้เป็นปัจจัยสนับสนุนสำคัญที่จะช่วยส่งเสริมการพัฒนาประเทศในทุกด้านให้ประสบผลสำเร็จบรรลุเป้าหมายที่วางไว้ในช่วงแผนพัฒนา ฉบับที่ ๑๒ ทั้งการบริหารจัดการภาครัฐให้โปร่งใสมีประสิทธิภาพรับผิดชอบตรวจสอบได้อย่างเป็นธรรมและประชาชนมีส่วนร่วมมีการกระจายอำนาจและแบ่งภารกิจรับผิดชอบที่เหมาะสมระหว่างส่วนกลางภูมิภาคและท้องถิ่นและวางพื้นฐานเพื่อให้บรรลุตามกรอบเป้าหมายอนาคตในปี ๒๕๗๙

## ยุทธศาสตร์ที่ ๗ การพัฒนาโครงสร้างพื้นฐานและระบบโลจิสติกส์

การพัฒนาโครงสร้างพื้นฐานและระบบโลจิสติกส์เป็นปัจจัยสำคัญในการสนับสนุนเศรษฐกิจและสังคมการกระจายความเจริญและการพัฒนาเมืองและพื้นที่รวมทั้งการยกระดับคุณภาพชีวิตของประชาชน อย่างไรก็ตามที่ผ่านมาการพัฒนาโครงสร้างพื้นฐานและระบบโลจิสติกส์ของประเทศประสบปัญหาความต่อเนื่องในการดำเนินการและปัญหาเชิงปริมาณคุณภาพและการบริหารจัดการการให้บริการที่สอดคล้องกับมาตรฐานสากลทำให้มีข้อจำกัดในการสนับสนุนการพัฒนาประเทศให้มีประสิทธิภาพ ดังนั้น การพัฒนาโครงสร้างพื้นฐานและระบบโลจิสติกส์ของประเทศในช่วงแผนพัฒนาเศรษฐกิจและสังคมแห่งชาติฉบับที่ ๑๒ จะมุ่งเน้นการขยายขีดความสามารถและพัฒนาคุณภาพการให้บริการเพื่อรองรับการขยายตัวของเมืองและพื้นที่เศรษฐกิจหลักและส่งเสริมการพัฒนาคุณภาพชีวิตของทุกกลุ่มในสังคมสนับสนุนให้เกิดความเชื่อมโยงในอนุภูมิภาคและในอาเซียนอย่างเป็นระบบโดยมีโครงข่ายเชื่อมโยงภายในประเทศที่สนับสนุนการพัฒนาพื้นที่ตามแนวระเบียงเศรษฐกิจต่าง ๆ การพัฒนาระบบการบริหารจัดการและการกำกับดูแลให้สอดคล้องกับมาตรฐานสากลเพื่อเพิ่มประสิทธิภาพการดำเนินการสร้างความเป็นธรรมในการเข้าถึงบริการพื้นฐานและการคุ้มครองผู้บริโภคการพัฒนาอุตสาหกรรมต่อเนื่องเพื่อสร้างโอกาสทางเศรษฐกิจให้กับประเทศและการพัฒนาผู้ประกอบการในสาขาโลจิสติกส์และหน่วยงานที่มีศักยภาพเพื่อไปทำธุรกิจในต่างประเทศ

## ยุทธศาสตร์ที่ ๘ การพัฒนาวิทยาศาสตร์เทคโนโลยีวิจัยและนวัตกรรม

ในช่วงระยะเวลาที่ผ่านมาการพัฒนาเศรษฐกิจของประเทศไทยอาศัยการเพิ่มประสิทธิภาพจากปัจจัยความได้เปรียบพื้นฐานที่มีอยู่ทั้งด้านแรงงานทรัพยากรธรรมชาติและการนำเข้าเทคโนโลยีสำเร็จรูปจากต่างประเทศมากกว่าการสะสมองค์ความรู้เพื่อพัฒนาเทคโนโลยีของตนเองทำให้ส่วนแบ่งผลประโยชน์ทางด้านเทคโนโลยีซึ่งมีมูลค่าเพิ่มสูงตกอยู่กับประเทศผู้เป็นเจ้าของเทคโนโลยีการลงทุนวิจัยและพัฒนาโดยเฉพาะอย่างยิ่งในขั้นประยุกต์และใช้ประโยชน์ยังไม่เพียงพอที่จะขับเคลื่อนประเทศสู่สังคมนวัตกรรมอีกทั้งความก้าวหน้าอย่างรวดเร็วของเทคโนโลยีได้ส่งผลให้เกิดการเปลี่ยนแปลงทั้งเชิงเศรษฐกิจและสังคมไปทั่วโลก โดยประเทศที่มีพัฒนาการทางเศรษฐกิจสูง อาทิ เกาหลีใต้สหรัฐอเมริกา ญี่ปุ่นและสวีเดน ล้วนเป็นต้นแบบสำคัญที่แสดงให้เห็นว่าหากต้องการเพิ่มศักยภาพและความสามารถในการแข่งขันของ



ประเทศจำเป็นต้องปรับตัวเรียนรู้และมุ่งสู่การวิจัยและพัฒนาเทคโนโลยีและนวัตกรรมให้ก้าวทันต่อการเปลี่ยนแปลงของโลก

ในระยะต่อไปการพัฒนาด้านวิทยาศาสตร์เทคโนโลยีวิจัยและนวัตกรรมของประเทศไทยจำเป็นต้องปรับรูปแบบการดำเนินงานให้มุ่งเน้นความร่วมมือระหว่างภาครัฐและเอกชนในการลงทุนเพื่อการวิจัยและพัฒนา โดยกำหนดประเด็นวิจัยของชาติที่ตอบโจทย์การยกระดับศักยภาพการผลิตของภาคเกษตรอุตสาหกรรมและบริการที่เป็นฐานเดิมและการต่อยอดขยายฐานใหม่ด้วยการพัฒนานวัตกรรมรวมถึงการพัฒนานวัตกรรมที่ยกระดับคุณภาพสังคมและการดำรงชีวิตของประชาชนโดยเฉพาะอย่างยิ่งกลุ่มผู้สูงอายุและผู้ด้อยโอกาสทางสังคม การส่งเสริมการพัฒนาบุคลากรให้มีความรู้และทักษะสูงการพัฒนาหน่วยงานทดสอบและรับรองมาตรฐานในระดับสากลการดำเนินมาตรการเพื่อเสริมสร้างความเข้มแข็งของวิทยาศาสตร์เทคโนโลยีวิจัยและนวัตกรรม ทั้งในด้านโครงสร้างพื้นฐานที่ทันสมัยระบบแรงจูงใจและระบบสนับสนุนการพัฒนานวัตกรรมต่าง ๆ กฎหมายที่เกี่ยวข้องเพื่ออำนวยความสะดวกการวิจัยและพัฒนาเทคโนโลยีและการรับเทคโนโลยีจากต่างประเทศรวมทั้งมีระบบบริหารจัดการทรัพย์สินทางปัญญาที่มีประสิทธิภาพขึ้นมารองรับเพื่อให้ประเทศไทยไม่อยู่ในสถานะเป็นเพียงแค่ผู้ซื้อและผู้รับถ่ายทอดเทคโนโลยีจากต่างประเทศแต่สามารถพัฒนาเทคโนโลยีได้ด้วยตนเองในอนาคต ดังนั้น เพื่อให้ประเทศไทยพัฒนาเข้าสู่สังคมนวัตกรรมและเตรียมการก้าวสู่ประเทศรายได้สูงในอนาคตแนวทางการพัฒนาในช่วงระยะเวลา ๕ ปี จะต้องให้ความสำคัญกับการใช้องค์ความรู้ทางวิทยาศาสตร์ผลงานวิจัยและพัฒนาความก้าวหน้าทางเทคโนโลยีนวัตกรรมและความคิดสร้างสรรค์อย่างเข้มข้นทั้งในภาคธุรกิจภาครัฐและภาคประชาสังคมรวมทั้งให้ความสำคัญกับการพัฒนาสภาวะแวดล้อมหรือปัจจัยพื้นฐานทางวิทยาศาสตร์และเทคโนโลยีและการบริหารจัดการเพื่อช่วยขับเคลื่อนการพัฒนาประเทศให้ก้าวสู่เป้าหมายดังกล่าว

#### **ยุทธศาสตร์ที่ ๙ การพัฒนาภาคเมืองและพื้นที่เศรษฐกิจ**

ในช่วงแผนพัฒนาฯ ฉบับที่ ๑๒ การยกระดับฐานการผลิตและบริการเดิมให้มีความเข้มแข็งมากขึ้นและการขยายฐานใหม่ที่มีความสำคัญกับการกระจายโอกาสทางเศรษฐกิจและสังคมควบคู่ไปด้วย เป็นเป้าหมายที่สำคัญ ซึ่งการตอบสนองต่อเป้าหมายดังกล่าวประเทศไทยต้องใช้ประโยชน์จากศักยภาพและภูมิสังคมเฉพาะของพื้นที่การดำเนินยุทธศาสตร์เชิงรุกเพื่อเสริมจุดเด่นในระดับภาคและจังหวัดในการเป็นฐานการผลิตและบริการที่สำคัญประกอบกับการขยายตัวของประชากรในเขตเมืองเป็นโอกาสในการกระจายความเจริญและยกระดับรายได้ของประชาชนโดยการพัฒนาเมืองให้เป็นเมืองน่าอยู่และมีศักยภาพในการรองรับการค้าการลงทุนช่วยลดแรงกดดันจากกระจุกตัวของการพัฒนาที่อยู่ในกรุงเทพฯ และภาคกลางซึ่งเป็นผลจากการพัฒนาที่ผ่านมาและในขณะเดียวกันก็เป็นการช่วยเพิ่มขีดความสามารถในการแข่งขันและทำให้เกิดผลตอบแทนในเชิงเศรษฐกิจและสังคมของการลงทุนในโครงสร้างพื้นฐานและระบบโลจิสติกส์ที่เป็นโครงข่ายระหว่างเมืองที่จะเป็นระบบสมบูรณ์ขึ้นเช่นเดียวกับการยกระดับคุณภาพและการส่งเสริมการพัฒนาพื้นที่บริเวณชายฝั่งทะเลตะวันออกให้มีโอกาสเป็นเขตเศรษฐกิจชั้นนำของอาเซียน สามารถเพิ่มขีดความสามารถในการแข่งขันของประเทศได้ดี นอกจากนี้ การเป็นส่วนหนึ่งของประชาคมเศรษฐกิจอาเซียนเป็นโอกาสในการเปิดพื้นที่เศรษฐกิจใหม่บริเวณชายแดนเชื่อมโยงการค้าการลงทุนในภูมิภาคของไทยกับประเทศเพื่อนบ้าน

ดังนั้น แผนพัฒนาฯ ฉบับที่ ๑๒ จึงมุ่งเน้นการพัฒนาและเร่งดำเนินการในประเด็นท้าทายได้แก่การสร้าง ความเข้มแข็งของฐานการผลิตและบริการเดิมและขยายฐานการผลิตและบริการใหม่ที่สร้างรายได้สำหรับประชาชนในภาคการพัฒนาเมืองให้เติบโตอย่างมีคุณภาพการพัฒนาและฟื้นฟูพื้นที่บริเวณชายฝั่งทะเลตะวันออกให้รองรับการขยายตัวของภาคอุตสาหกรรมแห่งอนาคตอย่างมีสมดุลและการบริหารจัดการพื้นที่เศรษฐกิจชายแดนให้เจริญเติบโตและแข่งขันได้อย่างยั่งยืนรวมทั้งการเพิ่มประสิทธิภาพกลไกการขับเคลื่อนการพัฒนาภาคและเมืองให้เกิดผลอย่างเป็นรูปธรรม

## ยุทธศาสตร์ที่ ๑๐ ความร่วมมือระหว่างประเทศเพื่อการพัฒนา

การพัฒนาความร่วมมือระหว่างประเทศของไทย ในช่วงแผนพัฒนาฯ ฉบับที่ ๑๒ ยึดหลักคิดเสรีเปิดเสรี และเปิดโอกาสโดยมุ่งเน้นการพัฒนาและขยายความร่วมมือทั้งด้านเศรษฐกิจสังคมความมั่นคงและอื่น ๆ กับมิตรประเทศ และขณะเดียวกันก็เป็นการขับเคลื่อนต่อเนื่องจากการดำเนินการ ตามยุทธศาสตร์การเชื่อมโยงในอนุภูมิภาคและภูมิภาคภายใต้แผนพัฒนาฯ ฉบับที่ ๑๑ โดยกำหนดเป็นแนวทางการดำเนินนโยบายการค้าและการลงทุนที่เสรีเปิดกว้างและเป็นธรรมเพื่อเสริมสร้างบรรยากาศในการประกอบธุรกิจดำเนินยุทธศาสตร์เชิงรุกในการแสวงหาตลาดใหม่ ๆ ส่งเสริมให้ผู้ประกอบการไทยไปลงทุนในต่างประเทศและส่งเสริมความร่วมมือเพื่อการพัฒนาทั้งกับประเทศในอนุภูมิภาคและภูมิภาค รวมทั้งประเทศนอกภูมิภาค รวมทั้งส่งเสริมการพัฒนานวัตกรรมจากการเรียนรู้ภายใต้กรอบความร่วมมือต่าง ๆ อาทิ กฎระเบียบภาครัฐที่โปร่งใสมีประสิทธิภาพและการปฏิรูปภาคบริการภายใต้กรอบความร่วมมือเศรษฐกิจเอเปค การพัฒนาทักษะฝีมือแรงงานตามมาตรฐานสากลและแนวปฏิบัติที่ดีที่สุดด้านการพัฒนาที่เป็นมิตรต่อสิ่งแวดล้อมและการพัฒนาทุนมนุษย์ เป็นต้น

ระยะเวลา ๕ ปี ต่อจากนี้ไปนับเป็นช่วงเวลาสำคัญที่จะผลักดันให้ความเชื่อมโยงด้านกฎระเบียบและในเชิงสถาบันในระดับอนุภูมิภาคและภูมิภาคมีความคืบหน้าชัดเจนในระดับปฏิบัติและในแต่ละ จุดพื้นที่เชื่อมโยงระหว่างประเทศภายใต้กรอบความร่วมมือในอนุภูมิภาคและภูมิภาครวมทั้งความร่วมมือในการลดการใช้มาตรการที่ไม่ใช่มาตรการทางภาษี (Non-tariff barriers: NTBs) ควบคู่ไปกับการพัฒนาโครงสร้างพื้นฐานเชิงกายภาพตามแผนการลงทุน โครงสร้างพื้นฐานทั้งโครงข่ายภายในประเทศและการต่อเชื่อมกับประเทศเพื่อนบ้านและการเตรียมความพร้อมให้ประเทศไทยเป็นประตูไปสู่ภาคตะวันตกและตะวันออกเกิดการต่อยอดจากความเชื่อมโยงเชิงกายภาพสู่การพัฒนาพื้นที่เศรษฐกิจและชุมชนตามแนวระเบียงเศรษฐกิจต่าง ๆ เพื่อสนับสนุนการเพิ่มขีดความสามารถในการแข่งขันและการกระจายความเจริญในการพัฒนาชุมชนจังหวัดและเมืองตามแนวระเบียงเศรษฐกิจรวมถึงพื้นที่เชื่อมโยงอื่นภายในประเทศ

ในขณะเดียวกันประเทศไทยต้องดำเนินยุทธศาสตร์ในเชิงรุกในการส่งเสริมให้ผู้ประกอบการไทยไปลงทุนในต่างประเทศโดยเฉพาะอย่างยิ่งในกลุ่มประเทศ CLMV (Cambodia Laos Myanmar Vietnam) และอาเซียนรวมทั้งการส่งเสริมการใช้ประโยชน์จากกรอบความร่วมมือของอาเซียนกับประเทศนอกกลุ่มอาเซียนรวมถึงหุ้นส่วนการพัฒนานอกภูมิภาคเพื่อให้ประเทศไทยสามารถใช้จุดเด่นในเรื่องที่ตั้งเชิงภูมิศาสตร์ให้เกิดผลเต็มที่ในการที่จะพัฒนาไปเป็นศูนย์กลางทางเศรษฐกิจและการค้าที่สำคัญแห่งหนึ่งของภูมิภาค

ในขณะเดียวกันประเทศไทยต้องให้ความสำคัญกับความร่วมมือระหว่างประเทศในระดับที่เป็นวงกว้างขึ้น อาทิ ความตกลงหุ้นส่วนทางเศรษฐกิจระดับภูมิภาค (Regional Comprehensive Economic Partnership: RCEP) ความร่วมมือภายใต้กรอบเอเปคและกลุ่มประเทศ ๗๗ เป็นต้น ที่ต้องสนับสนุนการดำเนินงานตามข้อผูกพันและพันธกรณี ตลอดจนมาตรฐานต่าง ๆ ในฐานะประเทศสมาชิกในทุกระดับและผลักดันให้การ พัฒนาประเทศไทยสอดคล้องกับมาตรฐานสากลและข้อตกลงระหว่างประเทศต่าง ๆ อาทิ เป้าหมายการพัฒนาที่ยั่งยืนข้อกำหนดปริมาณการปล่อยก๊าซคาร์บอนไดออกไซด์ (CO<sub>2</sub> emission) มาตรฐานด้านการบินและมาตรฐานด้านสิทธิมนุษยชนและแรงงานข้ามชาติ เป็นต้น และเพื่อที่ประเทศไทยจะใช้ความร่วมมือระหว่างประเทศให้เป็นกลไกสนับสนุนและขยายโอกาสการพัฒนาเศรษฐกิจและสังคมของไทยได้อย่างมีประสิทธิภาพแผนพัฒนาฯ ฉบับที่ ๑๒ ได้ให้ความสำคัญกับการปรับปรุงกลไกภายในประเทศให้มีบูรณาการให้ความสำคัญกับกลไกที่สร้างสรรค์และเป็นธรรมและมีบูรณาการกันในระดับอนุภูมิภาคและภูมิภาคและขณะเดียวกันก็ให้ความสำคัญกับการดำเนินการให้เกิดความชัดเจนต่อกลุ่มประเทศเพื่อนบ้านถึงบทบาทของประเทศไทยจากมุมมองของการพัฒนาอนุภูมิภาคและภูมิภาค

### ๑.๓ แผนพัฒนาภาค/แผนพัฒนากลุ่มจังหวัด/แผนพัฒนาจังหวัด

#### (๑) แผนพัฒนาภาค

##### ยุทธศาสตร์การพัฒนาภาคเหนือ

ยุทธศาสตร์ที่ ๑ พัฒนาการท่องเที่ยวและธุรกิจบริการต่อเนื่องให้มีคุณภาพ สามารถสร้างมูลค่าเพิ่มอย่างยั่งยืน และกระจายประโยชน์อย่างทั่วถึง รวมทั้งต่อยอดการผลิตสินค้าและบริการที่มีศักยภาพสูงด้วยภูมิปัญญาและนวัตกรรม

ยุทธศาสตร์ที่ ๒ ใช้โอกาสจากเขตเศรษฐกิจพิเศษ และการเชื่อมโยงจากอนุภูมิภาค GMS BIMSTEC และ AEC เพื่อขยายฐานเศรษฐกิจของภาค

ยุทธศาสตร์ที่ ๓ ยกกระดับเป็นฐานการผลิตเกษตรอินทรีย์และเกษตรปลอดภัย เชื่อมโยงสู่อุตสาหกรรมเกษตรแปรรูปที่สร้างมูลค่าเพิ่มสูง

ยุทธศาสตร์ที่ ๔ พัฒนาคุณภาพชีวิตและแก้ไขปัญหาความยากจน พัฒนาระบบดูแลผู้สูงอายุอย่างมีส่วนร่วมของครอบครัวและชุมชน ยกย่องระดับทักษะฝีมือแรงงานภาคบริการ

ยุทธศาสตร์ที่ ๕ อนุรักษ์และฟื้นฟูป่าต้นน้ำให้คงความสมบูรณ์ จัดระบบบริหารจัดการน้ำอย่างเหมาะสม และเชื่อมโยงพื้นที่เกษตรให้ทั่วถึง ป้องกันและแก้ไขปัญหาลพิษหมอกควันอย่างยั่งยืน

#### (๒) แผนพัฒนากลุ่มจังหวัดภาคเหนือตอนบน ๑ (เชียงใหม่ ลำพูน ลำปาง แม่ฮ่องสอน)

##### วิสัยทัศน์

“ศูนย์กลางการท่องเที่ยว การค้า การลงทุนสู่สากลบนพื้นฐานความโดดเด่นวัฒนธรรมล้านนา สังคมน่าอยู่ สิ่งแวดล้อมยั่งยืน”

##### พันธกิจ

- ๑) พัฒนาเพื่อยกระดับอุตสาหกรรมการท่องเที่ยวสู่สากล
- ๒) เพิ่มขีดความสามารถการแข่งขันด้านการเกษตร การค้า และการลงทุน
- ๓) เชื่อมโยงอัตลักษณ์ทางวัฒนธรรมและภูมิปัญญาท้องถิ่นเพื่อสร้างคุณค่าทางสังคมและมูลค่าเพิ่มทาง

##### เศรษฐกิจ

- ๔) ฟื้นฟูและอนุรักษ์ทรัพยากรธรรมชาติและสิ่งแวดล้อมเพื่อสนับสนุนการพัฒนาอย่างยั่งยืน
- ๕) พัฒนาและเชื่อมโยงระบบโครงสร้างพื้นฐานและโลจิสติกส์เพื่อการท่องเที่ยว การค้า การลงทุน ระหว่าง

##### ภูมิภาค

กลุ่มจังหวัด	เชียงใหม่	แม่ฮ่องสอน	ลำปาง	ลำพูน
เมืองท่องเที่ยวสู่สากล	ท่องเที่ยวเชิงอารยธรรม และสร้างสรรค์	ท่องเที่ยวเชิงอารยธรรม และสร้างสรรค์	ท่องเที่ยวเชิงอารยธรรม และสร้างสรรค์	ท่องเที่ยวเชิงอารยธรรม และสร้างสรรค์
Food Valley	เกษตรอินทรีย์ เกษตรปลอดภัย พืชผักเมืองหนาว ลำไย มะม่วง กาแฟ สมุนไพร ไก่ ประดู่หางดำ นม พรีเมียม	เกษตรอินทรีย์ เกษตรปลอดภัย กระเทียม ถั่วเหลือง งา กกแพ	เกษตรอินทรีย์ เกษตรปลอดภัย ข้าว ข้าวโพดหวาน สับปะรด	เกษตรอินทรีย์ เกษตรปลอดภัย ลำไย มะม่วง ข้าว กระเทียม
กลุ่มจังหวัด	เชียงใหม่	แม่ฮ่องสอน	ลำปาง	ลำพูน
Green City	พื้นที่ป่าไม้ ลุ่มน้ำปิง เขต เมืองเก่า/ย่านชุมชน อนุรักษ์	พื้นที่ป่าไม้ ลุ่มน้ำสาละวิน	พื้นที่ป่าไม้ ลุ่มน้ำวัง เขต เมืองเก่า/ย่านชุมชน อนุรักษ์	พื้นที่ป่าไม้ เขตเมืองเก่า/ ย่านชุมชน อนุรักษ์
Northern Landport	สนามบินนานาชาติ ศูนย์กลางการค้าการ ลงทุน	ด่านการค้าชายแดน	โลจิสติกส์ทางบกและทาง ราง	นิคมอุตสาหกรรม
Health & Wellness	๑ ศูนย์กลางการแพทย์ ทันสมัยของภูมิภาค ๒ สปาและการนวด สุขภาพ ๓ การฟิชั่นระยะยาว ๔ เครื่องสำอางสมุนไพร ๕ น้ำพุร้อน	๑ ชุมชนท่องเที่ยวเชิง สุขภาพ ๒ ผลิตภัณฑ์สปา ๓ น้ำพุร้อน	๑ ภูมิปัญญาการแพทย์ แผนไทย สมุนไพร ๒ ชุมชนท่องเที่ยวเชิง สุขภาพ ๓ น้ำพุร้อน	๑ ภูมิปัญญาการแพทย์ แผนไทย สมุนไพร ๒ ชุมชนท่องเที่ยวเชิง สุขภาพ

### เป้าประสงค์รวม

- ๑) การท่องเที่ยว ธุรกิจ การเกษตร การค้า การลงทุน มีการเติบโตอย่างต่อเนื่อง
- ๒) อัตลักษณ์วัฒนธรรมล้านนาและภูมิปัญญาท้องถิ่นได้รับการส่งเสริม เพื่อเพิ่มคุณค่าทั้งทางเศรษฐกิจ

และสังคม

ยั่งยืน

- ๓) ทรัพยากรธรรมชาติและสิ่งแวดล้อมได้รับการอนุรักษ์ฟื้นฟูอย่างมีส่วนร่วม เอื้อต่อการพัฒนาอย่าง

### ประเด็นยุทธศาสตร์

- ๑) สร้างคุณค่าและความโดดเด่นด้านอุตสาหกรรมการท่องเที่ยวและบริการ
- ๒) ยกระดับ เชื่อมโยง สร้างเครือข่าย การค้า การลงทุน และการค้าชายแดน เพื่อเพิ่มศักยภาพในการแข่งขันทั้งในและต่างประเทศ

- ๓) พัฒนาเกษตรมูลค่าเพิ่มสู่ตลาดทั้งในและต่างประเทศ

- ๔) อนุรักษ์ ฟื้นฟู ทรัพยากรธรรมชาติและสิ่งแวดล้อมอย่างบูรณาการและมีมีส่วนร่วม ตอบสนองต่อการพัฒนาและใช้ประโยชน์อย่างยั่งยืนและเป็นธรรม

**(๓) แผนพัฒนาจังหวัดลำปาง****วิสัยทัศน์จังหวัดลำปาง**

“ลำปางเมืองน่าอยู่ นครแห่งความสุข”

นิยาม : จังหวัดลำปางมุ่งไปสู่การเป็นเมืองน่าอยู่ด้วยการพัฒนาเศรษฐกิจบนพื้นฐานของ เศรษฐกิจเชิงสร้างสรรค์ โดยครอบคลุมทั้งด้านการท่องเที่ยว การค้า การบริการและการเกษตรและเป็นนครแห่งความสุขด้วยคุณภาพชีวิตที่ดีขึ้นของประชาชนทุกกลุ่มทุกช่วงวัย ภายใต้การจัดระบบสวัสดิการทางสังคมถ่วงน้ำหนักการเป็น สังคมแห่งการเรียนรู้ ประชาชนมีความมั่นคงปลอดภัยมีทรัพยากรธรรมชาติที่อุดมสมบูรณ์และสภาพแวดล้อมที่ดีโดยยึดแนวทางการพัฒนาในทุกมิติตามหลักปรัชญาเศรษฐกิจพอเพียง โดยมีเป้าหมายระยะแรกของการพัฒนาที่เน้นการพัฒนาภายใต้แนวคิด “ชุมชนวิถีพอเพียง เมืองเศรษฐกิจสร้างสรรค์” และระยะที่ ๒ พัฒนาไปสู่เมืองวัฒนธรรมที่มีความทันสมัยพัฒนาบนฐานของทุนทางสังคมวัฒนธรรมของชุมชนท้องถิ่น เพื่อศักยภาพและขีดความสามารถสู่การแข่งขันในตลาดโลก Local to Global“

**พันธกิจ**

๑.สนับสนุนอำนวยความสะดวกและเสริมสร้างบรรยากาศที่เอื้อต่อการพัฒนาเศรษฐกิจภายในจังหวัดให้สามารถเพื่อมูลค่าทางเศรษฐกิจบนพื้นฐานของเศรษฐกิจเชิงสร้างสรรค์

๒.พัฒนายกระดับขีดความสามารถในการประกอบการของวิสาหกิจขนาดกลาง ขนาดย่อม และวิสาหกิจชุมชนให้มีประสิทธิภาพสามารถแข่งขันได้ในตลาดการค้าประชาคมเศรษฐกิจอาเซียนและตลาดโลก

๓.ส่งเสริมและพัฒนาช่องทางจัดจำหน่ายผลิตภัณฑ์และบริการของวิสาหกิจขนาดกลางขนาดย่อมและวิสาหกิจชุมชนทั้งภาคผลิตและภาคบริการและพาณิชย์กรรมทั้งภายในและภายนอกประเทศ

๔.ส่งเสริมให้มีการผลิตและจำหน่ายสินค้าเกษตรและเกษตรแปรรูปคุณภาพสากลสร้างมูลค่าเพิ่มสอดคล้องกับความต้องการของตลาดภายในและต่างประเทศ

๕.กำหนดนโยบายจัดทำแผนงานเตรียมความพร้อมด้านโครงสร้างทางกายภาพบุคลากรและการบริหารจัดการในการพัฒนาพื้นที่ของจังหวัดให้ก้าวสู่ความเป็นศูนย์กลางโลจิสติกส์ของภาคเหนือตอนบน

๖.พัฒนาคุณภาพชีวิตของประชาชนและสังคมลำปางให้มีความเข้มแข็งมีภูมิคุ้มกันรักษาวัฒนธรรมท้องถิ่นและถิ่นกำเนิดตามวิถีลำปางโดยดำรงชีวิตตามหลักปรัชญาของเศรษฐกิจพอเพียง

๗.เสริมสร้างพัฒนาขีดความสามารถในการรักษาชีวิตและทรัพย์สินและความมั่นคงของคนในจังหวัด ส่งเสริมการมีส่วนร่วมของภาคประชาชนและชุมชนในการสร้างความเข้มแข็งมั่นคงตลอดจนการเฝ้าระวังและป้องกันภัย

๘.สนับสนุนส่งเสริมให้ทุกภาคส่วนในสังคมมีการดำเนินงานการบริหารจัดการในทุกระดับให้โปร่งใสและเป็นธรรมภายใต้หลักธรรมาภิบาล

**ยุทธศาสตร์** ยุทธศาสตร์ที่ ๑ การพัฒนาการท่องเที่ยวเชิงสร้างสรรค์

ยุทธศาสตร์ที่ ๒ เกษตรปลอดภัย เกษตรอินทรีย์และแปรรูปการเกษตร

ยุทธศาสตร์ที่ ๓ สินค้าอัตลักษณ์อุตสาหกรรม หัตถอุตสาหกรรม ผลิตภัณฑ์ชุมชนจากฐานทุนทางสังคมและวัฒนธรรม

ยุทธศาสตร์ที่ ๔ สังคม คุณภาพชีวิต ความมั่นคงและทรัพยากรธรรมชาติและสิ่งแวดล้อม

#### ๑.๔ ยุทธศาสตร์การพัฒนาขององค์กรปกครองส่วนท้องถิ่นในเขตจังหวัด

**วิสัยทัศน์** “องค์กรปกครองส่วนท้องถิ่นจังหวัดลำปางเป็นองค์กรแห่งความสุข”

องค์กรแห่งความสุข หมายความว่า องค์กรปกครองส่วนท้องถิ่นเป็นองค์กรที่มีบุคลากรมีความรู้ ความสามารถ พร้อมรับการเปลี่ยนแปลง ปฏิบัติงานด้วยความซื่อสัตย์สุจริต โดยให้หลักกฎหมายหลักธรรมาภิบาล หลักปรัชญาของเศรษฐกิจพอเพียง หลักการมีส่วนร่วมของประชาชน หลักการบูรณาการร่วมกันระหว่างภาครัฐ เอกชน การเชื่อมโยง การประสานแผนงาน/โครงการ การบริหารงานที่ควบคู่ไปกับเป็นมิตรกับสิ่งแวดล้อม การพัฒนาศักยภาพของทุนมนุษย์/ภูมิปัญญาท้องถิ่น เพื่อก่อให้เกิดประโยชน์สาธารณะอย่างทั่วถึง ภายใต้ความเป็นกลาง ความเสมอภาค เป็นธรรม และเป็นสังคมแห่งความสุข

#### **พันธกิจ**

๑.สร้างสังคมขององค์กรปกครองส่วนท้องถิ่นให้เป็นสังคมแห่งความสุข โดยประชาชนได้รับบริการสาธารณะที่ทั่วถึงเสมอภาค เป็นธรรม ภายใต้การบริหารงานตามหลักธรรมาภิบาล

๒.พัฒนาคุณภาพชีวิตของประชาชนให้มีภูมิคุ้มกัน รู้เท่าทันการเปลี่ยนแปลง มีทักษะในการดำรงชีวิตอย่างเหมาะสมในช่วงวัย อนุรักษ์ศิลปวัฒนธรรม/ภูมิปัญญาท้องถิ่น การนำปรัชญาของเศรษฐกิจพอเพียงมาปรับใช้ในชีวิตประจำวัน

๓.การให้บริการขององค์กรปกครองส่วนท้องถิ่นบนฐานแห่งอำนาจ/หน้าที่ หลักกฎหมายความรู้ ความคิดสร้างสรรค์ การบูรณาการ หลักธรรมาภิบาล การเป็นมิตรต่อสิ่งแวดล้อม และการให้บริการสาธารณะที่ประชาชนมีความพึงพอใจ

#### **เป้าประสงค์รวม**

ประชาชนได้รับบริการสาธารณะที่ก่อให้เกิดประโยชน์ ประชาชนมีคุณภาพชีวิตที่ดี มีภูมิคุ้มกันการเปลี่ยนแปลง ได้รับการพัฒนาศักยภาพควบคู่กับการอนุรักษ์ศิลปวัฒนธรรม/ภูมิปัญญาท้องถิ่น การอนุรักษ์ทรัพยากรธรรมชาติและสิ่งแวดล้อม มีความรัก ความสามัคคี และอยู่ในสังคมอย่างมีความสุข

**ยุทธศาสตร์** ประเด็นยุทธศาสตร์ที่ ๑ ด้านการพัฒนาโครงสร้างพื้นฐาน

ประเด็นยุทธศาสตร์ที่ ๒ ด้านการอนุรักษ์ทรัพยากรธรรมชาติและสิ่งแวดล้อม

ประเด็นยุทธศาสตร์ที่ ๓ ด้านการพัฒนาสังคม/ชุมชน

ประเด็นยุทธศาสตร์ที่ ๔ ด้านการพัฒนาเศรษฐกิจ

ประเด็นยุทธศาสตร์ที่ ๕ ด้านการบริหารและพัฒนาองค์กร

## ๒. ยุทธศาสตร์ขององค์กรปกครองส่วนท้องถิ่น

### ๒.๑ วิสัยทัศน์

“ท่าผาเมืองน่าอยู่ เคียงคู่เศรษฐกิจพอเพียง รุ่งเรืองวัฒนธรรม นำประเพณีท้องถิ่น สานศิลป์ หมู่บ้านท่องเที่ยวเซรามิค”

### ๒.๒ ยุทธศาสตร์

ยุทธศาสตร์	กลยุทธ์/แนวทางการพัฒนา
<u>ประเด็นยุทธศาสตร์ที่ ๑</u> การส่งเสริมสังคมให้เป็นเมืองน่าอยู่ มีความอยู่ดี มีสุข	๑. พัฒนาคุณภาพชีวิต เด็ก สตรี คนชรา ผู้พิการ และผู้ด้อยโอกาส ๒. การส่งเสริมการกีฬา ๓. ให้บริการป้องกันและส่งเสริมสุขภาพอนามัยของประชาชน ๔. การรักษาความสงบเรียบร้อย/การป้องกันและบรรเทาสาธารณภัย
<u>ประเด็นยุทธศาสตร์ที่ ๒</u> ส่งเสริมความมั่นคงทางวัฒนธรรมประเพณี ภูมิปัญญาท้องถิ่น	๑. ส่งเสริมศาสนา ศิลปวัฒนธรรม ประเพณี และภูมิปัญญาท้องถิ่น
<u>ประเด็นยุทธศาสตร์ที่ ๓</u> การเสริมสร้างพัฒนาความเข้มแข็งของชุมชน	๑. การส่งเสริมความเข้มแข็งของชุมชน/ส่งเสริมระบบบริหารกิจการบ้านเมืองที่ดี ๒. ส่งเสริมการศึกษาให้แก่ประชาชนในเขตเทศบาล ๓. ปรับปรุงพัฒนาเครื่องมือเครื่องใช้และสถานที่ปฏิบัติงาน ๔. การพัฒนาบุคลากร
<u>ประเด็นยุทธศาสตร์ที่ ๔</u> การพัฒนาเศรษฐกิจบนพื้นฐานของเศรษฐกิจพอเพียง	๑. การพัฒนาและส่งเสริมอาชีพเพิ่มรายได้ให้แก่ประชาชน ๒. ส่งเสริมแหล่งเงินทุน /การจัดตั้งกองทุน ๓. พัฒนาและส่งเสริมการท่องเที่ยว
<u>ประเด็นยุทธศาสตร์ที่ ๕</u> การอนุรักษ์ทรัพยากรธรรมชาติและสิ่งแวดล้อม	๑. การสร้างจิตสำนึกและความตระหนักในการจัดการทรัพยากรธรรมชาติและสิ่งแวดล้อม ๒. การอนุรักษ์ ฟื้นฟู ฝึกระวัง และการป้องกันรักษาทรัพยากรธรรมชาติและสิ่งแวดล้อม
<u>ประเด็นยุทธศาสตร์ที่ ๖</u> การพัฒนาโครงสร้างพื้นฐาน	๑. ก่อสร้าง บำรุงรักษา อาคาร ถนน ท่อ/รางระบายน้ำ พังป้องกันตลิ่ง ลานกีฬา ลานเอนกประสงค์ ๒. ปรับปรุง / ขยายเขตไฟฟ้า / ขยายเขตประปา พัฒนาสาธารณูปโภค สาธารณูปการ ๓. ส่งเสริม/สนับสนุนงานผังเมือง ๔. ก่อสร้าง บำรุงรักษาแหล่งน้ำ คู คลอง หนอง บึง

### ๒.๓ เป้าประสงค์

๑. ประชาชนมีคุณภาพชีวิตที่ดีทั้งร่างกายและจิตใจ รวมทั้งมีความปลอดภัยในชีวิตและทรัพย์สิน
๒. ประชาชนมีการอนุรักษ์ฟื้นฟูและคงไว้ซึ่งอัตลักษณ์ และส่งเสริมศิลปวัฒนธรรมประเพณีท้องถิ่น
๓. มีการบริหารจัดการที่ดี ประชาชนมีส่วนร่วมทั้งด้านการเมืองและสังคม บุคลากรได้รับการส่งเสริมพัฒนา มีการจัดการศึกษาอย่างมีคุณภาพ องค์กรมีระบบการบริหารจัดการที่ทันสมัย
๔. ประชาชนมีศักยภาพ มีรายได้เพิ่มขึ้น มีอาชีพอย่างต่อเนื่องสามารถพึ่งพาตนเองได้
๕. ทรัพยากรธรรมชาติได้รับการส่งเสริม อนุรักษ์ฟื้นฟู สิ่งแวดล้อมสะอาดปลอดภัยไร้มลพิษ
๖. ประชาชนได้รับบริการด้านโครงสร้างพื้นฐานที่มีมาตรฐาน สะดวก และครอบคลุมทุกพื้นที่

### ๒.๔ ตัวชี้วัด

๑. ประชาชนในเขตเทศบาลมีคุณภาพชีวิตดีขึ้น
๒. ประชาชนมีกิจกรรมที่ส่งเสริมอนุรักษ์ศิลปวัฒนธรรมประเพณีท้องถิ่นให้คงอยู่
๓. ระดับความสำเร็จของชุมชนในการมีส่วนร่วมด้านการเมืองและสังคม
๔. ร้อยละของบุคลากรที่ได้รับการพัฒนา
๕. ร้อยละของเครื่องมือเครื่องใช้และสถานที่ปฏิบัติงานที่มีมาตรฐาน
๖. ร้อยละของประชาชนที่มีอาชีพและรายได้เพียงพอต่อการดำรงชีพ
๗. ร้อยละของทรัพยากรธรรมชาติและสิ่งแวดล้อมที่ดีขึ้น
๘. จำนวนระบบโครงสร้างพื้นฐานที่เป็นมาตรฐานเพิ่มขึ้น

### ๒.๕ ค่าเป้าหมาย

๑. เพิ่มขึ้นแต่ละปีร้อยละ ๕
๒. ไม่น้อยกว่า ๕ กิจกรรม
๓. ไม่น้อยกว่าร้อยละ ๗๐
๔. เพิ่มขึ้นปีละ ๑ กิจกรรม

### ๒.๖ กลยุทธ์

๑. พัฒนาคุณภาพชีวิต เด็ก สตรี คนชรา ผู้พิการ และผู้ด้อยโอกาส
๒. การส่งเสริมการกีฬา
๓. ให้บริการป้องกันและส่งเสริมสุขภาพอนามัยของประชาชน
๔. การรักษาความสงบเรียบร้อย/การป้องกันและบรรเทาสาธารณภัย
๕. ส่งเสริมศาสนาศิลปวัฒนธรรมประเพณีและภูมิปัญญาท้องถิ่น
๖. การส่งเสริมความเข้มแข็งของชุมชน/ส่งเสริมระบบบริหารกิจการบ้านเมืองที่ดี
๗. ส่งเสริมการศึกษาให้แก่ประชาชนในเขตเทศบาล
๘. ปรับปรุงพัฒนาเครื่องมือเครื่องใช้และสถานที่ปฏิบัติงาน
๙. การพัฒนาบุคลากร
๑๐. การพัฒนาและส่งเสริมอาชีพเพิ่มรายได้ให้แก่ประชาชน
๑๑. ส่งเสริมแหล่งเงินทุน /การจัดตั้งกองทุน



- ๑๒. พัฒนาและส่งเสริมการท่องเที่ยว
- ๑๓. การสร้างจิตสำนึกและความตระหนักในการจัดการทรัพยากรธรรมชาติและสิ่งแวดล้อม
- ๑๔. การอนุรักษ์ ป่าไม้ ฝูงสัตว์ และ การป้องกันรักษาทรัพยากรธรรมชาติและสิ่งแวดล้อม
- ๑๕. ก่อสร้าง บำรุงรักษา อาคาร ถนน ท่อ/รางระบายน้ำ พนังป้องกันตลิ่ง ลานกีฬา ลานเอนกประสงค์
- ๑๖. ปรับปรุง / ขยายเขตไฟฟ้า / ขยายเขตประปา พัฒนาสาธารณูปโภค สาธารณูปการ
- ๑๗. ส่งเสริม/สนับสนุนงานผังเมือง
- ๑๘. ก่อสร้าง บำรุงรักษาแหล่งน้ำ คู คลอง หนอง บึง

### แผนงาน

- ๑. แผนงานบริหารงานทั่วไป
- ๒. แผนงานการรักษาความสงบภายใน
- ๓. แผนงานการศึกษา
- ๔. แผนงานสาธารณสุข
- ๕. แผนงานสังคมสงเคราะห์
- ๖. แผนงานเคหะและชุมชน
- ๗. แผนงานสร้างความเข้มแข็งชุมชน
- ๘. แผนงานการศาสนา วัฒนธรรมและนันทนาการ
- ๙. แผนงานอุตสาหกรรมและการโยธา
- ๑๐. แผนงานการเกษตร
- ๑๑. แผนงานการพาณิชย์
- ๑๒. แผนงานงบกลาง

### ๒.๗ จุดยืนทางยุทธศาสตร์

- ๑. พัฒนาด้านโครงสร้างพื้นฐาน แหล่งน้ำ ระบบประปา เพื่อใช้ในการอุปโภค บริโภค
- ๒. ส่งเสริมและพัฒนาทางการศึกษา
- ๓. ส่งเสริมสนับสนุนด้านการท่องเที่ยว ศาสนา วัฒนธรรมประเพณีและกีฬา
- ๔. เตรียมความพร้อมเข้าสู่ประชาคมอาเซียน
- ๕. ส่งเสริมสนับสนุนด้านการเกษตร
- ๖. พัฒนาสังคม ชุมชน ให้มีคุณภาพชีวิตที่ดีขึ้น
- ๗. ส่งเสริมการสาธารณสุขเพื่อให้ประชาชนมีสุขภาพที่ดีขึ้น
- ๘. อนุรักษ์ทรัพยากรธรรมชาติและสิ่งแวดล้อมในชุมชน
- ๙. มุ่งเน้นการบริการเชิงรุก รวดเร็ว มีประสิทธิภาพ และโปร่งใส
- ๑๐. ให้ความสำคัญกับปัญหาของประชาชนและรีบเร่งแก้ไข
- ๑๑. พัฒนาชุมชนให้เป็นเมืองน่าอยู่น่าอาศัย
- ๑๒. สร้างความปรองดองสมานฉันท์ให้เกิดขึ้นในชุมชน
- ๑๓. ให้ความสำคัญในชีวิตและทรัพย์สินของประชาชน

## ๒.๘ ความเชื่อมโยงของยุทธศาสตร์ในภาพรวม

ยุทธศาสตร์ เทศบาลตำบลท่ามา	กลยุทธ์/แนวทางการพัฒนา	สอดคล้อง ยุทธศาสตร์จังหวัดลำปาง	สอดคล้อง ยุทธศาสตร์การพัฒนา อปท. ในเขตจังหวัดลำปาง
ยุทธศาสตร์ที่ ๑ การส่งเสริมสังคมให้เป็นเมืองน่า อยู่มีความสุข	๑. พัฒนาคุณภาพชีวิต เด็ก สตรี คนชรา ผู้พิการและผู้ด้อยโอกาส ๒. การส่งเสริมการกีฬา ๓. ให้บริการป้องกันและส่งเสริม สุขภาพอนามัยของประชาชน ๔.การรักษาความสงบเรียบร้อย/ การป้องกันและบรรเทาสาธารณภัย	ยุทธศาสตร์ที่ ๔ : สังคม คุณภาพชีวิต ความมั่นคงและ ทรัพยากรธรรมชาติและ สิ่งแวดล้อม	ยุทธศาสตร์ที่ ๓ ยุทธศาสตร์ ด้านการพัฒนาสังคม/ชุมชน
ยุทธศาสตร์ที่ ๒ ส่งเสริมความมั่นคงทาง วัฒนธรรมประเพณี ภูมิปัญญา ท้องถิ่น	๑.ส่งเสริมศาสนา ศิลปวัฒนธรรม ประเพณีและภูมิปัญญาท้องถิ่น	ยุทธศาสตร์ที่ ๔ : สังคม คุณภาพชีวิต ความมั่นคงและ ทรัพยากรธรรมชาติและ สิ่งแวดล้อม	ยุทธศาสตร์ที่ ๓ ยุทธศาสตร์ ด้านการพัฒนาสังคม/ชุมชน
ยุทธศาสตร์ที่ ๓ การเสริมสร้างพัฒนาความ เข้มแข็งของชุมชน	๑.การส่งเสริมความเข้มแข็งของ ชุมชน/ส่งเสริมระบบบริหาร กิจการบ้านเมืองที่ดี ๒.ส่งเสริมการศึกษาให้แก่ประชา- ชนในเขตเทศบาล ๓.ปรับปรุงพัฒนาเครื่องมือ เครื่องใช้และสถานที่ปฏิบัติงาน ๔. การพัฒนาบุคลากร	ยุทธศาสตร์ที่ ๔ : สังคม คุณภาพชีวิต ความมั่นคงและ ทรัพยากรธรรมชาติและ สิ่งแวดล้อม	ยุทธศาสตร์ที่ ๓ ยุทธศาสตร์ ด้านการพัฒนาสังคม/ชุมชน ยุทธศาสตร์ที่ ๕ ยุทธศาสตร์ ด้านการบริหารและพัฒนา องค์กร
ยุทธศาสตร์ที่ ๔ การพัฒนาเศรษฐกิจบนพื้นฐาน ของเศรษฐกิจพอเพียง	๑.การพัฒนาและส่งเสริมอาชีพ เพิ่มรายได้ให้แก่ประชาชน ๒.ส่งเสริมแหล่งเงินทุน /การ จัดตั้งกองทุน ๓.พัฒนา และ ส่ง เสริม การ ท่องเที่ยว	ยุทธศาสตร์ที่ ๑ การ พัฒนาการท่องเที่ยวเชิง สร้างสรรค์ ยุทธศาสตร์ที่ ๒ เกษตร ปลอดภัย เกษตรอินทรีย์และ แปรรูปการเกษตร ยุทธศาสตร์ที่ ๓ สินค้าอัต ลักษณ์อุตสาหกรรม หัตถ อุตสาหกรรม ผลิตภัณฑ์ชุมชน จากฐานทุนทางสังคมและ วัฒนธรรม	ยุทธศาสตร์ที่ ๔ ยุทธศาสตร์ ด้านการพัฒนาเศรษฐกิจ

ยุทธศาสตร์เทศบาลตำบลท่าผา	แนวทางการพัฒนา	สอดคล้องกับยุทธศาสตร์จังหวัดลำปาง	สอดคล้องกับยุทธศาสตร์การพัฒนา อปท.ในเขตจังหวัดลำปาง
ยุทธศาสตร์ที่ ๕ การอนุรักษ์ทรัพยากรธรรมชาติและสิ่งแวดล้อม	๑.การสร้างจิตสำนึกและความตระหนักในการจัดการทรัพยากรธรรมชาติและสิ่งแวดล้อม ๒.การอนุรักษ์ ฟื้นฟู ฝังระวาง และการป้องกันรักษาทรัพยากรธรรมชาติและสิ่งแวดล้อม	ยุทธศาสตร์ที่ ๔ : สังคมคุณภาพชีวิต ความมั่นคงและทรัพยากรธรรมชาติและสิ่งแวดล้อม	ยุทธศาสตร์ที่ ๒ ยุทธศาสตร์ด้านการอนุรักษ์ทรัพยากรธรรมชาติและสิ่งแวดล้อม
ยุทธศาสตร์ที่ ๖ การพัฒนาโครงสร้างพื้นฐาน	๑.ก่อสร้าง บำรุงรักษา อาคาร ถนน ท่อ/รางระบายน้ำ พนังป้องกันตลิ่ง ลานกีฬา ลานเอนกประสงค์ ๒.ปรับปรุง / ขยายเขตไฟฟ้า / ขยายเขตประปา พัฒนาสาธารณูปโภค สาธารณูปการ ๓.ส่งเสริม/สนับสนุนงานผังเมือง ๔.ก่อสร้าง บำรุงรักษาแหล่งน้ำ คู คลอง หนอง บึง	ยุทธศาสตร์ที่ ๑ การพัฒนาการท่องเที่ยวเชิงสร้างสรรค์ ยุทธศาสตร์ที่ ๒ เกษตรปลอดภัย เกษตรอินทรีย์และแปรรูปการเกษตร ยุทธศาสตร์ที่ ๓ สินค้าอัตลักษณ์อุตสาหกรรม หัตถอุตสาหกรรม ผลิตภัณฑ์ชุมชน จากฐานทุนทางสังคมและวัฒนธรรม ยุทธศาสตร์ที่ ๔ : สังคมคุณภาพชีวิต ความมั่นคงและทรัพยากรธรรมชาติและสิ่งแวดล้อม	ยุทธศาสตร์ที่ ๑ ยุทธศาสตร์ด้านการพัฒนาโครงสร้างพื้นฐาน

### ๓. การวิเคราะห์เพื่อพัฒนาท้องถิ่น

#### ๓.๑ การวิเคราะห์กรอบการจัดทำยุทธศาสตร์ขององค์กรปกครองส่วนท้องถิ่น

ปัจจัยภายใน	
จุดแข็ง (STRENGTH)	จุดอ่อน (WEAKNESS)
<p>๑. ทำเลที่ตั้งเหมาะสม อยู่ใกล้กับที่ว่าการอำเภอและอยู่ไม่ห่างจากตัวเมืองลำปาง มีความสะดวกในการคมนาคม</p> <p>๒. มีหน่วยงานของรัฐและสถานศึกษาร่วมสนับสนุนการพัฒนาในท้องถิ่น เช่น โรงพยาบาลส่งเสริมสุขภาพตำบล โรงเรียนประถมศึกษา สำนักงานเกษตรอำเภอ สำนักงานพัฒนาชุมชน การศึกษานอกระบบและการศึกษาตามอัธยาศัย มีการจัดทำแผนการพัฒนาร่วมกัน เช่น ด้านการศึกษา การกีฬา การต่อต้านยาเสพติด ด้านการสาธารณสุขต่าง ๆ ด้านสวัสดิการสังคมที่สามารถดำเนินการ ได้อย่างคล่องตัวและมีประสิทธิภาพ จากความร่วมมือของหน่วยงานต่าง ๆ</p> <p>๓. มีบุคลากรเป็นประชาชนในพื้นที่ประมาณ ๘๐ % ทำให้ทำงานเชิงรุก เข้าใจ เข้าถึง สร้างการมีส่วนร่วม มีความใกล้ชิดกับประชาชนเป็นอย่างดี</p> <p>๔. มีความอิสระในการบริหารงบประมาณ สามารถกำหนดแนวทางในการพัฒนาท้องถิ่น การบริหารจัดการ การบริหารงานบุคคลและการเงินการคลังอย่างมีประสิทธิภาพผู้บริหารท้องถิ่นสามารถจัดสรรงบประมาณแก้ไขปัญหาของประชาชนได้โดยตรง สอดคล้องกับปัญหาความต้องการของประชาชนในพื้นที่</p> <p>๕. มีตัวแทนภาคประชาชนซึ่งทราบปัญหาในท้องถิ่นได้ดี มีภาคประชาสังคมที่เข้มแข็ง ประชาชนมีส่วนร่วมในกระบวนการพัฒนาท้องถิ่นในทุกระดับ</p>	<p>๑. ปัญหาแหล่งน้ำไม่เพียงพอ แหล่งน้ำหลายแห่งไม่สามารถเก็บน้ำได้พอเพียงในฤดูแล้ง การแก้ปัญหาจึงพุ่งประเด็นไปที่การปรับปรุงพัฒนาแหล่งน้ำเพื่อแก้ไขปัญหาคือเกษตรกรในระยะยาว</p> <p>๒. งบประมาณด้านบุคลากรถูกจำกัดโดย มาตรา ๓๕ ตามระเบียบการบริหารงานบุคคล ฯ โดยกำหนดให้การจ่ายเงินเดือน ประโยชน์ตอบแทนอื่นและเงินค่าจ้าง ห้ามเกิน ๔๐ % ของเงินรายได้ไม่รวมเงินอุดหนุน ทำให้ขาดบุคลากรที่มีทักษะและเชี่ยวชาญตรงกับงานภารกิจถ่ายโอนตามกฎหมายการกระจายอำนาจ ทั้งนี้ได้มีการกำหนดดกกิจกรรม/โครงการหลายอย่างเพื่อพัฒนาและเพิ่มประสิทธิภาพในการปฏิบัติงานของบุคลากร ขาดบุคลากรที่มีความชำนาญตรงกับความต้องการ</p> <p>๓. เครื่องมือเครื่องใช้ อุปกรณ์ต่าง ๆ ยังไม่เพียงพอต่อการปฏิบัติงาน รวมถึง อุปกรณ์สำนักงานต่าง ๆ อุปกรณ์คอมพิวเตอร์ เครื่องมือทางช่าง รถยนต์ รถบรรทุกสาธารณสุข รถปฐมพยาบาล เบื้องต้นเป็นต้น</p> <p>๔. เทศบาลมีถนนคมนาคมที่สะดวก มีทางเข้า-ออกหลายช่องทาง ทำให้ยาเสพติดเข้าถึงหมู่บ้านตำบลโดยง่าย เกิดปัญหายาเสพติดในหมู่บ้าน/ชุมชน</p> <p>๕. ขาดการแลกเปลี่ยนองค์ความรู้และการประสานงานทั้งภายในเทศบาลและระหว่างเทศบาล รวมทั้งหน่วยงานอื่นในพื้นที่</p>

ปัจจัยภายใน	
จุดแข็ง (STRENGTH)	จุดอ่อน (WEAKNESS)
<p>๖. มีระบบโครงสร้างพื้นฐานที่ดี ครอบคลุมพื้นที่ของเทศบาล เป็นจุดศูนย์รวมแหล่งผลิตเซรามิค ศูนย์รวมสินค้า/ผลิตภัณฑ์เซรามิคของอำเภอเกาะคาซึ่งมีผลต่อคุณภาพชีวิตที่ดีของประชาชน ส่งเสริมให้มีการจ้างแรงงานประชาชนในตำบลทำให้ไม่ต้องไปค้าแรงงานต่างถิ่น เกิดโอกาสต่อการพัฒนาและสร้างรายได้ให้กับครัวเรือน/ชุมชน รวมทั้งสภาพพื้นที่ที่มีความเหมาะสมที่สามารถพัฒนาเป็นแหล่งท่องเที่ยวเซรามิค</p> <p>๗. มีประเพณีวัฒนธรรมที่เป็นเอกลักษณ์ มีการอยู่ร่วมกันอย่างสมานฉันท์ รวมถึงมีปราชญ์ชาวบ้าน ภูมิปัญญาท้องถิ่นและทรัพยากรบุคคลที่มีคุณค่า มีคุณภาพ</p>	<p>๖. การมีภารกิจงานที่มากและอัตรากำลังที่มีน้อย ไม่สามารถส่งบุคลากรเข้ารับการอบรมเพิ่ม ประสิทธิภาพของสถาบันพัฒนาบุคลากรของกรม ส่งเสริมการปกครองท้องถิ่นได้หลายตำแหน่ง เนื่องจากใช้ระยะเวลาและงบประมาณที่สูง</p> <p>๗. งบประมาณที่มีอยู่อย่างจำกัดไม่สามารถตอบสนองความต้องการปัจจัยพื้นฐานของ อปท. ได้อย่างเพียงพอ ไม่สามารถกระจายงบประมาณเพื่อบริหารและพัฒนาท้องถิ่นได้อย่างครอบคลุมทุกด้าน</p> <p>๘. ความยุ่งยากของขั้นตอนในการทำงาน ระบบบริหารจัดการภาครัฐยังมีกฎระเบียบมาก ทำให้การบริการประชาชนขาดความคล่องตัว มีขั้นตอนมาก ทำให้ไม่สามารถตอบสนองต่อความต้องการของประชาชนได้อย่างทันท่วงที</p> <p>๙. การประชาสัมพันธ์ข้อมูลข่าวสารของเทศบาล ขาดความสนใจจากประชาชน</p> <p>๑๐. ขาดการจัดวางผังเมือง ไม่มีการจัดโซนเพื่อรองรับการขยายตัวของเมืองและอุตสาหกรรม</p> <p>๑๑. ประชาชนไม่สามารถรวมกลุ่มกันเพื่อดำเนินการด้านเศรษฐกิจของชุมชนในรูปแบบกลุ่มอาชีพได้อย่างเข้มแข็ง</p>

### การวิเคราะห์ปัจจัยภายนอก (EXTERNAL ANALYSIS)

ปัจจัยภายนอก	
โอกาส (OPPORTUNITY)	อุปสรรค/ภัยคุกคาม (THREATS)
<p>๑. นโยบายของรัฐบาล ให้การส่งเสริมการแก้ไขปัญหาความยากจน สนับสนุนเศรษฐกิจชุมชนตามแนวปรัชญาเศรษฐกิจพอเพียง ภาครัฐส่งเสริมการลงทุนในด้านอุตสาหกรรม จึงมีการกำหนดแนวทางการพัฒนาในหลายด้าน เพื่อส่งเสริมการแก้ไขปัญหาความยากจน มีการสนับสนุนงบประมาณมาจากภาครัฐ ผันวนกับการพัฒนาตนเองตามแผนแม่บทชุมชน มีกิจกรรมการพัฒนาหลากหลาย</p>	<p>๑. การผันผวนของราคาสินค้า เช่น น้ำมัน ทองคำ อันเป็นปัจจัยที่ไม่สามารถควบคุมได้ ก่อให้เกิดความผันผวนของราคาแก๊ซทำให้ต้นทุนในการผลิตเซรามิคสูงขึ้น ดังนั้นการส่งเสริมให้ภาคประชาชนลดการใช้พลังงาน ตามนโยบายของรัฐบาล โดยองค์กรของรัฐต้องเป็นต้นแบบการส่งเสริมการทำโครงการเกี่ยวกับเรื่องเศรษฐกิจพอเพียงเช่น โครงการปลูกพืชผักปลอดสารพิษ การส่งเสริมการทำปุ๋ยน้ำหมักชีวภาพ กิจการร้านค้าชุมชน เศรษฐกิจชุมชน วิสาหกิจชุมชน</p>

ปัจจัยภายนอก	
โอกาส (OPPORTUNITY)	อุปสรรค/ภัยคุกคาม (THREATS)
<p>๒. โอกาสการผลิตเพื่อทดแทนการนำเข้า โดยการบริโภคภายในตำบล อำเภอ ยังมีการผลิตไม่เพียงพอต่อความต้องการ การส่งเสริมอุตสาหกรรมในครัวเรือน กลุ่มอาชีพ หรือกลุ่มวิสาหกิจชุมชน เป็นนโยบายหนึ่งที่ได้เร่งดำเนินการ แต่ยังไม่คืบหน้าเท่าที่ควร ส่งเสริมการเพิ่มประสิทธิภาพการบริหารจัดการผลิตภัณฑ์ OTOP ให้แต่ละชุมชนสามารถใช้ทรัพยากรและภูมิปัญญาที่มีอยู่ในท้องถิ่น เพื่อพัฒนาท้องถิ่น</p> <p>๓. ยุทธศาสตร์การพัฒนาจังหวัดลำปาง ที่เน้นการท่องเที่ยวและพัฒนาเป็นเมืองเซรามิค เป็นโอกาสในการพัฒนาท้องถิ่น โครงการที่ดำเนินการส่วนใหญ่จะขอการสนับสนุนและดำเนินการร่วมกับทางองค์การบริหารส่วนจังหวัด หรือหน่วยงานของรัฐบาล เช่นการพัฒนาแหล่งท่องเที่ยวทางธรรมชาติการท่องเที่ยวเชิงวัฒนธรรมแบบยั่งยืน โครงการพัฒนาทางด้านโครงสร้างพื้นฐานที่สำคัญ</p> <p>๔. มีการส่งเสริมกระบวนการมีส่วนร่วมของภาคประชาชนในการพัฒนาท้องถิ่น ไม่ว่าจะเป็นด้านการเมืองการปกครอง การบริหาร และตรวจสอบการดำเนินงานขององค์กรปกครองส่วนท้องถิ่น</p> <p>๕. ที่ตั้งของเทศบาลตำบลท่าผาเหมาะสม เป็นแหล่งพัฒนาทางเศรษฐกิจในด้านการท่องเที่ยวเป็นจุดศูนย์กลางรวมของการผลิตเซรามิคอุตสาหกรรมและเกษตรกรรม เป็นเขตการค้าทางพาณิชย์ที่สำคัญทำให้โอกาสทางการจัดเก็บรายได้มีมากขึ้น ประชาชนมีรายได้เพิ่มมากขึ้น เทคโนโลยีถูกลง ทำให้เข้าถึงได้ง่ายและมีการนำเทคโนโลยีต่างๆ มาประยุกต์ใช้ในการทำงาน ก่อให้เกิดความสะดวก รวดเร็ว แม่นยำ</p>	<p>๒. มิงงบประมาณการพัฒนาค่อนข้างจำกัด ไม่เพียงพอต่อความต้องการ ในการพัฒนาการดำเนินการโครงการที่เกินศักยภาพของงบประมาณจำเป็นต้องสรรหาแหล่งงบประมาณภายนอก เช่น งบจากส่วนกลาง งบจากจังหวัด) งบจากองค์การบริหารส่วนจังหวัด จึงได้จัดทำแผนพัฒนาโดยมีการแยกแผนงาน/โครงการที่เกินศักยภาพ เพื่อเสนอของบประมาณอุดหนุน และทบทวนแผนงานทุกปี</p> <p>๓. ภาวะการณ์แข่งขันทางเศรษฐกิจที่ทวีความรุนแรงมากขึ้น ไทยมีการเปิดเขตการค้าเสรี สินค้าจากต่างประเทศนำเข้าในราคาถูก มีการละเว้นภาษีนำเข้า กระทั่งต่อภาคเกษตรกรรม อุตสาหกรรม แรงงาน ต้นทุนการผลิตที่สูง ราคาน้ำมัน แกสสูงต็มที่สูงขึ้น ต้องคำนึงถึงผลกระทบต่อด้านนี้ ในการกำหนดนโยบายและแผนพัฒนาท้องถิ่น</p> <p>๔. รัฐบาลมีการเปลี่ยนแปลงนโยบายการพัฒนาประเทศบ่อย ส่งผลให้ท้องถิ่นต้องมีการปรับเปลี่ยนนโยบายตามไปด้วย</p> <p>๕. ระเบียบฯ ข้อกฎหมายจำกัดอำนาจหน้าที่บางประการที่ส่งผลต่อการพัฒนาท้องถิ่น</p> <p>๖. ระบบฐานข้อมูลไม่ตรงความจริง เช่น จำนวนประชากรแฝงไม่ตรงกับฐานข้อมูลทำให้การได้รับการจัดสรรงบประมาณบางอย่างไม่ตรงกับความ เป็นจริง</p> <p>๗. การเมืองเข้ามามีบทบาทต่อการบริหารจัดการมากขึ้น ปัญหาการเมืองระดับประเทศยังไม่มีเสถียรภาพ ยังมีการเปลี่ยนแปลง ทำให้นโยบายการพัฒนาไม่ชัดเจน</p> <p>๘. ปัญหาด้านเศรษฐกิจภายในประเทศเกิดการชะลอตัว</p> <p>๙. ประชาชน และหน่วยงานอื่น ๆ ที่มีอยู่ในพื้นที่ขาดความร่วมมือในการทำงานทำให้ไม่เกิดการบูรณาการร่วมกัน</p>

ปัจจัยภายนอก	
โอกาส (OPPORTUNITY)	อุปสรรค/ภัยคุกคาม (THREATS)
	<p>๑๐. ความหลากหลายของประชากรที่เข้ามาทำงานในพื้นที่ ไม่ว่าจะเป็นแรงงานภายนอกพื้นที่/ตำบลหรือแรงงานต่างด้าวส่งผลทำให้เกิด ปัญหา ยาเสพติด ปัญหาอาชญากรรมเพิ่มมากขึ้น</p> <p>๑๑. ปัญหาการไหลบ่าเข้ามาของกระแสโลกาภิวัตน์ ส่งผลกระทบต่อสังคม วัฒนธรรม ภูมิปัญญาดั้งเดิมของคนในท้องถิ่น ทำให้วิถีชีวิตของคนในชุมชนเปลี่ยนแปลงไป พฤติกรรมการบริโภคเปลี่ยนแปลงกลายเป็นสังคมที่เน้นบริโภคนิยม รวมทั้งวัตถุนิยม ขาดการอนุรักษ์ศิลปวัฒนธรรม จารีตประเพณีท้องถิ่น</p> <p>๑๒. วิกฤตโลกร้อน ก่อให้เกิดสภาพภูมิอากาศแปรปรวน ส่งผลกระทบต่อการดำรงชีพ โดยเฉพาะการประกอบอาชีพเกษตรกรรมที่ต้องพึ่งพาธรรมชาติ</p> <p>๑๓. ปัญหาภัยธรรมชาติก่อให้เกิดความเสียหายทางเศรษฐกิจ ชีวิตและทรัพย์สิน</p> <p>๑๔. เขตตำบลท่าผามีเส้นทางลัดไปสู่อำเภอเกาะคา อำเภอเมืองลำปาง ทำให้มีรถสัญจรไปมามากมาย ก่อให้เกิดสภาพถนนชำรุด เกิดอุบัติเหตุบ่อยครั้ง</p> <p>๑๕. วิกฤตโรคระบาด COVID ๑๙ ก่อให้เกิดความเสียหายทางเศรษฐกิจ สังคม ชีวิตและความเป็นอยู่</p>

## ๓.๒ การประเมินสถานการณ์สภาพแวดล้อมภายนอกที่เกี่ยวข้อง

ด้าน	ขอบข่ายและปริมาณของปัญหา/ความต้องการ	สภาพปัญหา	พื้นที่เป้าหมาย/กลุ่มเป้าหมาย	ความคาดหวังและแนวโน้มในอนาคต		
๑. โครงสร้างพื้นฐาน	๑.๑ เส้นทางคมนาคม	การคมนาคมในบางพื้นที่ถนนที่ใช้ในการสัญจรไปมาเป็นดินลูกรัง บางช่วงเป็นหลุมเป็นบ่อ มีฝุ่นละออง และก่อให้เกิดอันตรายต่อสุขภาพ	เส้นทางคมนาคมที่เป็นดินลูกรังในเขตเทศบาล	ก่อสร้างหรือซ่อมแซมถนน โดยก่อสร้างเป็นถนนคอนกรีตเสริมเหล็กหรือแอสฟัลท์ติกคอนกรีต		
		๑.๒ ไฟฟ้าสาธารณะ	ไฟฟ้าส่องสว่างในที่หรือทางสาธารณะยังไม่เพียงพอ ยังไม่ครอบคลุมพื้นที่ทั้งหมด	ทางและที่สาธารณะในเขตเทศบาล โดยเฉพาะจุดจำเป็นหรือจุดเสี่ยง	ทางและที่สาธารณะมีแสงสว่างเพียงพอประชาชนได้รับความสะดวกในการสัญจรไปมา ลดปัญหาอาชญากรรมในจุดต่อแหลม	
			๑.๓ ราง/ท่อระบายน้ำ	ชุมชนมีการขยายตัว ระบบระบายน้ำไม่เพียงพอ เกิดน้ำท่วมขัง หรือท่ออุดตัน ส่งกลิ่นเหม็น	พื้นที่ในเขตเทศบาล	มีรางระบายน้ำที่สามารถระบายน้ำได้ดี
		๑.๔ ระบบการจราจร	ระบบการจราจรขาดการจัดการอย่างเป็นระบบ มีการขยายตัวของชุมชน ปริมาณยานพาหนะมีมากขึ้น	ทางร่วม ทางแยก ในเขตเทศบาล รวมถึงจุดเสี่ยงต่อการเกิดอุบัติเหตุ	มีการจัดระบบการจราจรอย่างมีระบบ	
	๒.ด้านสาธารณสุข		๒.๑ สุขภาพอนามัย	-ประชาชนยังขาดความรู้ความเข้าใจในการป้องกันโรคระบาด	ในเขตเทศบาล	ไม่มีโรคระบาด โรคติดต่อในพื้นที่
				-ประชาชนในพื้นที่มีแนวโน้มป่วยเป็นโรคเรื้อรัง เช่น ความดัน เบาหวาน	ผู้ป่วยหรือกลุ่มเสี่ยง	ในพื้นที่มีผู้ป่วยหรือกลุ่มเสี่ยงลดน้อยลง
			-ปริมาณขยะเพิ่มมากขึ้น	ในเขตเทศบาล	ปริมาณขยะลดลงและถูกกำจัดอย่างถูกวิธี	



ด้าน	ขอบข่ายและ ปริมาณ ของปัญหา/ความ ต้องการ	สภาพปัญหา	พื้นที่เป้าหมาย/ กลุ่มเป้าหมาย	ความคาดหวังและ แนวโน้มในอนาคต
๓.ด้านแหล่งน้ำ	๓.๑ ระบบการบริหาร จัดการน้ำ	ขาดแคลนน้ำใช้ในการทำ การเกษตร แหล่งน้ำตาม ธรรมชาติมีน้ำไม่เพียงพอ ต่อความต้องการ	ในเขตเทศบาล	มีระบบบริหารจัดการน้ำ เพื่อให้ประชาชนมีแหล่งน้ำ ในการทำการเกษตรอย่าง เพียงพอ เช่นการสร้างที่ กักเก็บน้ำ การสร้างระบบ ชลประทาน การขุดลอก
	๓.๒ ระบบประปา	น้ำที่ใช้ในการอุปโภค-บริโภค ไม่เพียงพอทั่วถึง	ในเขตเทศบาล	มีการขยายเขตประปาเพื่อ มีน้ำประปาใช้อย่างพอเพียง มีคุณภาพตามมาตรฐาน
๔.ด้านเศรษฐกิจ	๔.๑ อาชีพ	-ขาดอาชีพเสริมนอกฤดูทำนา	กลุ่มเกษตรกร	มีการส่งเสริมอาชีพนอก ฤดูกาลทำนา เพื่อเพิ่ม รายได้
		-ขาดการรวมกลุ่มอาชีพ	กลุ่มอาชีพในเขต เทศบาล	มีกลุ่มอาชีพที่เข้มแข็ง สามารถแข่งขันกับคู่แข่ง
	๔.๒ เงินทุน	-ขาดเงินทุนในการประกอบ อาชีพ	ประชาชนในเขต เทศบาล	มีแหล่งเงินทุนในการทำ กิจการและประกอบอาชีพ
	๔.๓ ผลผลิต	-ผลผลิตทางการเกษตรราคา ตกต่ำ	เกษตรกรในพื้นที่	ผลผลิตมีราคาสูงขึ้น
๕.ด้านสังคม	๕.๑ สังคมในชุมชน	-มีการแพร่ระบาดของยาเสพติด ติดในหมู่วัยรุ่น เยาวชน	ประชาชนในเขต เทศบาล	เป็นชุมชนปลอดยาเสพติด
		-ผู้สูงอายุบางครอบครัว อยู่ตามลำพัง	ผู้สูงอายุในเขต เทศบาล	ผู้สูงอายุได้รับการดูแลที่ดี
		-กระแสวัตถุนิยมทำให้ ประชาชนเกิดความฟุ้งเฟ้อ	ประชาชนในเขต เทศบาล	เกิดสังคมที่มีแต่ศีลธรรม โดยใช้ศาสนาเป็นเครื่อง ยึดเหนี่ยวจิตใจ
		ฟุ่มเฟือย		
๖.ด้านการเมืองการ บริหาร	๖.๑ การมีส่วนร่วม	-ประชาชนขาดกระบวนการ มีส่วนร่วมด้านการเมือง การปกครอง และการบริหาร	ประชาชนในเขต เทศบาล	ประชาชนมีส่วนร่วมทางการเมือง เมืองมากขึ้น

दान	ขอขยายและ ปริมาณ ของปัญหา/ความ ต้องการ	สภาพปัญหา	พื้นที่เป้าหมาย/ กลุ่มเป้าหมาย	ความคาดหวังและ แนวโน้มในอนาคต
๗.ด้านการศึกษา	๗.๑ เด็กก่อนวัยเรียน	เด็กก่อนวัยเรียนบางคน	เด็กก่อนวัยเรียนใน	เด็กก่อนวัยเรียนทุกคน
		ขาดความอบอุ่นจากพ่อและ แม่ เนื่องจากอาศัยกับปู่ย่าตา ยาย ทำให้มีพัฒนาการช้า	เขตเทศบาล	มีพัฒนาการที่ดี
	๗.๒ แหล่งเรียนรู้	ประชาชนยังขาดแหล่ง	ประชาชนในเขต	ประชาชนสนใจการศึกษา
		เรียนรู้ทางการศึกษาตาม อัยยาศัย	เทศบาล	ตามอัยยาศัย นำมาสู่การ เรียนรู้ ประชาชนมีศักยภาพ ทั้งตนเองและชุมชน
๘.ด้านศาสนา วัฒน- ธรรมท้องถิ่น	๘.๑ วัฒนธรรมประเพณี	วัฒนธรรม ประเพณี	ประชาชนในเขต	ยกย่อง เชิดชูคนดี
		ไม่ได้รับการสนใจ สืบสาน จากเยาวชนรุ่นหลัง	เทศบาล	ปราชญ์ชาวบ้าน เยาวชนรุ่นใหม่ร่วมใจ สืบสานวัฒนธรรมประเพณี
	๘.๒ ภูมิปัญญาท้องถิ่น	ภูมิปัญญาท้องถิ่น ทักษะ	ประชาชนในเขต	ภูมิปัญญาท้องถิ่นมีการสืบ-
		ฝีมือ เช่นการจักสานชาด การสืบทอด	เทศบาล	ทอดและคงอยู่ต่อไป

## แนวทางในการพัฒนาเทศบาล ๕ แนวทาง

### ๑) แนวทางการพัฒนาโครงการด้านโครงสร้างพื้นฐาน

๑.๑) การก่อสร้าง ขยายถนน หรือปรับปรุงถนนให้มีประสิทธิภาพสะดวกในการสัญจรไปมา  
ของประชาชน ลดการจราจรติดขัด

๑.๒) การก่อสร้างทางระบายน้ำ / ท่อระบายน้ำให้มีประสิทธิภาพสามารถระบายน้ำได้ดีไม่  
อุดตัน น้ำไม่ขัง ส่งกลิ่นเหม็นรำคาญ

๑.๓) พิจารณาการออกใบอนุญาตในการก่อสร้างอาคาร รื้อถอนอาคาร ดัดแปลงอาคาร ขุด  
ดินถมดิน ให้เป็นไปตามระเบียบและคำนึงถึงปัญหาที่จะเกิดขึ้นในอนาคต

๑.๔) ปรับปรุงภูมิทัศน์เมืองและชุมชนในเขตเทศบาลให้สวยงาม โดยการปลูกต้นไม้ หญ้า  
เพื่อเพิ่มพื้นที่สีเขียวในเขตเทศบาล เพื่อแก้ไขปัญหาภาวะโลกร้อน ลดก๊าซคาร์บอน เพิ่มออกซิเจนในพื้นที่มากขึ้น

๑.๕) การจัดการจราจรในเขตเทศบาลหรือพื้นที่ที่มีรถมาก โดยการติดตั้งสัญญาณไฟกระพริบ  
กระจกโค้ง การวางกรวยจราจร การแบ่งเส้นจราจร

๑.๖) ติดตั้งไฟฟ้าส่องสว่างให้เพียงพอในเขตหมู่บ้านและชุมชน สถานที่สาธารณะต่างๆ

## ๒) แนวทางการพัฒนาด้านพัฒนาสังคม

๒.๑) จัดระเบียบและสอดส่องดูแลมิให้เกิดแหล่งมั่วสุ่มตามร้านเกมส์ อินเทอร์เน็ต

๒.๒) สอดส่องดูแลสถานที่สาธารณะไม่ให้เกิดการมั่วสุ่ม

## ๓) แนวทางการพัฒนาด้านสาธารณสุข

๓.๑) รมรณรงค์ ประชาสัมพันธ์ จัดอบรมสร้างความรู้ ความเข้าใจในชุมชน โดยจัดกิจกรรมในชุมชนและสถานศึกษาเกี่ยวกับการคัดแยกขยะ การนำขยะไปใช้ประโยชน์และประชาสัมพันธ์ข้อมูล แนวทางการดำเนินการลดขยะของเทศบาล การลดการก่อเกิดขยะและการนำขยะไปใช้ประโยชน์ที่สามารถดำเนินการได้ภายในบ้าน สำนักงาน แหล่งกำเนิดขยะ จัดประชุมเครือข่ายเรื่องการจัดการขยะมูลฝอยรวมในเขตเทศบาล เพื่อให้ทุกส่วนเข้ามามีส่วนร่วม

๓.๒) ดำเนินการคัดแยกขยะในชุมชน ประสานกลุ่มธนาคารขยะในชุมชนเพื่อให้ประชาชนได้คัดแยกขยะและนำไปขาย มีจุดสาธิตการนำขยะอินทรีย์ไปหมัก หรือน้ำหมักชีวภาพ

๓.๓) จัดระเบียบร้านค้าแผงลอย จัดสถานที่ในการจำหน่ายสินค้าที่เหมาะสมเป็นระเบียบเรียบร้อยไม่กีดขวางทางจราจร และไม่ให้มีขยะเกิดขึ้น

๓.๔) ปรับปรุงสถานที่ออกกำลังกายและสวนสาธารณะให้สามารถใช้งานได้และมีประสิทธิภาพและเป็นสถานที่สำหรับพักผ่อนหย่อนใจ

๓.๕) ตรวจสอบสถานประกอบการที่เป็นอันตรายต่อสุขภาพ เช่น โรงสี ห้างร้านต่างๆ

## ๔) แนวทางการพัฒนาด้านการบริหารจัดการบ้านเมืองที่ดี

๔.๑) ส่งเสริมให้ความรู้เกี่ยวกับการผังเมืองรวมและผังเมืองเฉพาะ ให้ประชาชนเกิดความเข้าใจ และลดปัญหาการขัดแย้งที่จะเกิดขึ้น ทำให้การดำเนินการแก้ไขเป็นไปตามวัตถุประสงค์ บรรลุเป้าหมาย

๔.๒) จัดสถานที่รับเรื่องร้องเรียนร้องทุกข์และดำเนินการแก้ไขโดยเร่งด่วน

๔.๓) จัดตั้งศูนย์ข้อมูลข่าวสารเพื่อเผยแพร่ความรู้ให้กับประชาชน

## ๕) แนวทางการพัฒนาด้านการอนุรักษ์ทรัพยากรและสิ่งแวดล้อม

๕.๑) ส่งเสริม อบรมให้ความรู้และการปฏิบัติที่ถูกต้องเกี่ยวกับการอนุรักษ์ทรัพยากรและสิ่งแวดล้อม เช่น การรณรงค์ปลูกต้นไม้ ปลูกพืชทดแทน งดการตัดต้นไม้ เผาหญ้า เผาขยะ ในชุมชน

๕.๒) ดำเนินโครงการลอกรางระบายน้ำให้ครอบคลุมทุกพื้นที่เพื่อลดปัญหาการอุดตันสามารถระบายน้ำได้ดีและลดปัญหาน้ำเน่าเสีย น้ำท่วมขัง รวมทั้งการจ้างเหมาบุคคลในพื้นที่ในการดำเนินงาน เพื่อเพิ่มรายได้และเป็นการปลูกจิตสำนึกในการรักษาสิ่งแวดล้อม

**ส่วนที่ ๓**  
**การนำแผนพัฒนาท้องถิ่นห้าปีไปสู่การปฏิบัติ**

**๑. ยุทธศาสตร์การพัฒนาและแผนงาน**

ที่	ยุทธศาสตร์	ด้าน	แผนงาน	หน่วยงานที่รับผิดชอบ	หน่วยงานสนับสนุน	
๑	ยุทธศาสตร์การส่งเสริมสังคมให้เป็นเมืองน่าอยู่ มีความอยู่ดีมีสุข	ด้านบริการชุมชน	แผนงานสังคมสงเคราะห์	สำนักปลัด	พมจ. ,รพ.สต, อำเภอ,จังหวัด, ศูนย์คุ้มครองคน ไร้ที่พึ่ง ,โรงพยาบาล บาล ,สภ.เกาะคา	
		และสังคม	แผนงานการศาสนา วัฒนธรรมและนันทนาการ			
			แผนงานสาธารณสุข			
			แผนงานสร้างความเข้มแข็งของชุมชน			
			แผนงานการพาณิชย์			
			ด้านการดำเนินงานอื่น			แผนงานงบกลาง
			ด้านบริหารทั่วไป			แผนงานการรักษาความสงบภายใน
๒	ยุทธศาสตร์การส่งเสริมความมั่นคงทางวัฒนธรรมประเพณี ภูมิปัญญาท้องถิ่น	ด้านบริการชุมชน	แผนงานการศาสนา วัฒนธรรมและนันทนาการ	สำนักปลัด	อำเภอ จังหวัด	
		และสังคม				
๓	ยุทธศาสตร์การเสริมสร้างพัฒนาความเข้มแข็งของชุมชน	ด้านบริการชุมชน	แผนงานสร้างความเข้มแข็งของชุมชน	สำนักปลัด	อำเภอ , จังหวัด รพ.สต,สภ.เกาะคา โรงเรียน	
		และสังคม	แผนงานการศึกษา			กองคลัง
		ด้านบริหารทั่วไป	แผนงานบริหารงานทั่วไป			กองช่าง
๔	ยุทธศาสตร์การพัฒนาเศรษฐกิจบนพื้นฐานของเศรษฐกิจพอเพียง	ด้านบริการชุมชน	แผนงานสร้างความเข้มแข็งของชุมชน	สำนักปลัด	วิทยาลัยการอาชีพ สารพัดช่าง,จังหวัด พมจ. , พช. สำนักงานเกษตร, พัฒนาที่ดิน	
		และสังคม	แผนงานการเกษตร			
		ด้านเศรษฐกิจ	แผนงานงบกลาง			
๕	ยุทธศาสตร์การอนุรักษ์ทรัพยากรธรรมชาติและสิ่งแวดล้อม	ด้านบริการชุมชน	แผนงานเคหะและชุมชน	สำนักปลัด	อำเภอ,จังหวัด สาธารณสุข	
		และสังคม	แผนงานสาธารณสุข			
		ด้านเศรษฐกิจ	แผนงานการเกษตร			
๖	ยุทธศาสตร์การพัฒนาโครงสร้างพื้นฐาน	ด้านบริการชุมชน	แผนงานเคหะและชุมชน	กองช่าง	อบจ. จังหวัด อำเภอ กรมเจ้าท่า โยธาฯ โยธาฯ	
		และสังคม	แผนงานอุตสาหกรรมและการโยธา			
		ด้านเศรษฐกิจ	แผนงานการเกษตร			



๒.บัญชีโครงการพัฒนาท้องถิ่น

บัญชีสรุปโครงการพัฒนา

แบบ ผ.๐๑

แผนพัฒนาท้องถิ่น (พ.ศ. ๒๕๖๖ - ๒๕๗๐) (จาก ผ.๐๒)

เทศบาลตำบลท่าผา อำเภอกะลา จังหวัดลำปาง

ยุทธศาสตร์	ปี พ.ศ. ๒๕๖๖		ปี พ.ศ. ๒๕๖๗		ปี พ.ศ. ๒๕๖๘		ปี พ.ศ. ๒๕๖๙		ปี พ.ศ. ๒๕๗๐		รวม ๕ ปี	
	จำนวนโครงการ	งบประมาณ (บาท)	จำนวนโครงการ	งบประมาณ (บาท)	จำนวนโครงการ	งบประมาณ (บาท)	จำนวนโครงการ	งบประมาณ (บาท)	จำนวนโครงการ	งบประมาณ (บาท)	จำนวนโครงการ	งบประมาณ (บาท)
<b>๑. ยุทธศาสตร์การส่งเสริมสังคมให้</b>												
<b>เป็นเมืองน่าอยู่ มีความอยู่ดีมีสุข</b>												
๑.๑ แผนงานสังคมสงเคราะห์	๒	๔๐,๐๐๐	๒	๔๐,๐๐๐	๒	๔๐,๐๐๐	๒	๔๐,๐๐๐	๒	๔๐,๐๐๐	๑๐	๒๐๐,๐๐๐
๑.๒ แผนงานการศาสนา วัฒนธรรมฯ	๒	๑๖๐,๐๐๐	๒	๑๖๐,๐๐๐	๒	๑๖๐,๐๐๐	๒	๑๖๐,๐๐๐	๒	๑๖๐,๐๐๐	๑๐	๘๐๐,๐๐๐
๑.๓ แผนงานสาธารณสุข	๖	๒๕๐,๐๐๐	๖	๒๕๐,๐๐๐	๖	๒๕๐,๐๐๐	๖	๒๕๐,๐๐๐	๖	๒๕๐,๐๐๐	๓๐	๑,๒๕๐,๐๐๐
๑.๔ แผนงานสร้างเสริมความเข้มแข็งชุมชน	๓	๑๓๐,๐๐๐	๓	๑๓๐,๐๐๐	๓	๑๓๐,๐๐๐	๓	๑๓๐,๐๐๐	๓	๑๓๐,๐๐๐	๑๕	๖๕๐,๐๐๐
๑.๕ แผนงานการพาณิชย์	๑	๒๐,๐๐๐	๑	๒๐,๐๐๐	๑	๒๐,๐๐๐	๑	๒๐,๐๐๐	๑	๒๐,๐๐๐	๕	๑๐๐,๐๐๐
๑.๖ แผนงานงบกลาง	๓	๑๕,๑๐๐,๐๐๐	๓	๑๕,๑๐๐,๐๐๐	๓	๑๕,๑๐๐,๐๐๐	๓	๑๕,๑๐๐,๐๐๐	๓	๑๕,๑๐๐,๐๐๐	๑๕	๗๕,๕๐๐,๐๐๐
๑.๗ แผนงานการรักษาความสงบฯ	๙	๑,๑๕๐,๐๐๐	๙	๖๕๐,๐๐๐	๙	๖๕๐,๐๐๐	๙	๖๕๐,๐๐๐	๙	๖๕๐,๐๐๐	๔๕	๓,๗๕๐,๐๐๐
รวม	๒๖	๑๖,๘๕๐,๐๐๐	๒๖	๑๖,๓๕๐,๐๐๐	๒๖	๑๖,๓๕๐,๐๐๐	๒๖	๑๖,๓๕๐,๐๐๐	๒๖	๑๖,๓๕๐,๐๐๐	๑๓๐	๘๒,๒๕๐,๐๐๐
<b>๒. ยุทธศาสตร์การส่งเสริมความ</b>												
<b>มั่นคงทางวัฒนธรรมฯ</b>												
๒.๑ แผนงานการศาสนา วัฒนธรรมฯ	๑๐	๔๒๑,๐๐๐	๑๐	๔๒๑,๐๐๐	๑๐	๔๒๑,๐๐๐	๑๐	๔๒๑,๐๐๐	๑๐	๔๒๑,๐๐๐	๕๐	๒,๑๐๕,๐๐๐
รวม	๑๐	๔๒๑,๐๐๐	๑๐	๔๒๑,๐๐๐	๑๐	๔๒๑,๐๐๐	๑๐	๔๒๑,๐๐๐	๑๐	๔๒๑,๐๐๐	๕๐	๒,๑๐๕,๐๐๐
<b>๓. ยุทธศาสตร์การเสริมสร้างพัฒนา</b>												
<b>ความเข้มแข็งของชุมชน</b>												
๓.๑ แผนงานสร้างเสริมความเข้มแข็งชุมชน	๔	๗๘,๐๐๐	๔	๗๘,๐๐๐	๔	๗๘,๐๐๐	๔	๗๘,๐๐๐	๔	๗๘,๐๐๐	๒๐	๓๙๐,๐๐๐
๓.๒ แผนงานการศึกษา	๑๓	๑,๐๒๕,๐๐๐	๑๓	๑,๐๒๕,๐๐๐	๑๓	๑,๐๒๕,๐๐๐	๑๓	๑,๐๒๕,๐๐๐	๑๓	๑,๐๒๕,๐๐๐	๖๕	๕,๑๒๕,๐๐๐

ยุทธศาสตร์	ปี พ.ศ. ๒๕๖๖		ปี พ.ศ. ๒๕๖๗		ปี พ.ศ. ๒๕๖๘		ปี พ.ศ. ๒๕๖๙		ปี พ.ศ. ๒๕๗๐		รวม ๕ ปี	
	จำนวนโครงการ	งบประมาณ (บาท)	จำนวนโครงการ	งบประมาณ (บาท)	จำนวนโครงการ	งบประมาณ (บาท)	จำนวนโครงการ	งบประมาณ (บาท)	จำนวนโครงการ	งบประมาณ (บาท)	จำนวนโครงการ	งบประมาณ (บาท)
๓.๓ แผนงานบริหารงานทั่วไป	๑๗	๗๑๐,๐๐๐	๑๗	๗๑๐,๐๐๐	๑๘	๑,๒๑๐,๐๐๐	๑๗	๗๑๐,๐๐๐	๑๗	๗๑๐,๐๐๐	๘๖	๔,๐๕๐,๐๐๐
รวม	๑๗	๗๑๐,๐๐๐	๑๗	๗๑๐,๐๐๐	๑๘	๑,๒๑๐,๐๐๐	๑๗	๗๑๐,๐๐๐	๑๗	๗๑๐,๐๐๐	๘๖	๔,๐๕๐,๐๐๐
<b>๔. ยุทธศาสตร์การพัฒนาเศรษฐกิจ</b>												
๔.๑ แผนงานสร้างความเข้มแข็งฯ	๒	๔๐,๐๐๐	๒	๔๐,๐๐๐	๒	๔๐,๐๐๐	๒	๔๐,๐๐๐	๒	๔๐,๐๐๐	๑๐	๒๐๐,๐๐๐
๔.๒ แผนงานสาธารณสุข	๑	๒๐,๐๐๐	๑	๒๐,๐๐๐	๑	๒๐,๐๐๐	๑	๒๐,๐๐๐	๑	๒๐,๐๐๐	๕	๑๐๐,๐๐๐
๔.๓ แผนงานการเกษตร	๒	๔๐,๐๐๐	๒	๔๐,๐๐๐	๒	๔๐,๐๐๐	๒	๔๐,๐๐๐	๒	๔๐,๐๐๐	๑๐	๒๐๐,๐๐๐
๔.๔ แผนงานงบกลาง	๑	๕๐,๐๐๐	๑	๕๐,๐๐๐	๑	๕๐,๐๐๐	๑	๕๐,๐๐๐	๑	๕๐,๐๐๐	๕	๒๕๐,๐๐๐
๔.๕ แผนงานการศาสนาวัฒนธรรมฯ	๒	๖๐,๐๐๐	๒	๖๐,๐๐๐	๒	๖๐,๐๐๐	๒	๖๐,๐๐๐	๒	๖๐,๐๐๐	๑๐	๓๐๐,๐๐๐
๔.๖ แผนงานอุตสาหกรรมและการโยธา	-	-	-	-	๑	๑๐๐,๐๐๐	-	-	-	-	๑	๑๐๐,๐๐๐
รวม	๘	๒๑๐,๐๐๐	๘	๒๑๐,๐๐๐	๙	๓๑๐,๐๐๐	๘	๒๑๐,๐๐๐	๘	๒๑๐,๐๐๐	๔๑	๑,๑๕๐,๐๐๐
<b>๕. ยุทธศาสตร์การอนุรักษ์ทรัพยากรธรรมชาติและสิ่งแวดล้อม</b>												
๕.๑ แผนงานการเกษตร	๓	๖๐,๐๐๐	๓	๖๐,๐๐๐	๓	๖๐,๐๐๐	๓	๖๐,๐๐๐	๓	๖๐,๐๐๐	๑๕	๓๐๐,๐๐๐
๕.๒ แผนงานเคหะและชุมชน	๔	๒๙๐,๐๐๐	๔	๒๙๐,๐๐๐	๔	๒๙๐,๐๐๐	๕	๕๙๐,๐๐๐	๔	๒๙๐,๐๐๐	๒๑	๑,๗๕๐,๐๐๐
๕.๓ แผนงานอุตสาหกรรมและการโยธา	๑	๒๐๐,๐๐๐	๑	๒๐๐,๐๐๐	๑	๒๐๐,๐๐๐	๑	๒๐๐,๐๐๐	๑	๒๐๐,๐๐๐	๕	๑,๐๐๐,๐๐๐
รวม	๘	๕๕๐,๐๐๐	๘	๕๕๐,๐๐๐	๘	๕๕๐,๐๐๐	๙	๘๕๐,๐๐๐	๘	๕๕๐,๐๐๐	๔๑	๓,๐๕๐,๐๐๐
<b>๖. ยุทธศาสตร์การพัฒนาโครงสร้างพื้นฐาน</b>												
๖.๑ แผนงานอุตสาหกรรมและการโยธา	๙	๑,๖๕๕,๐๐๐	๔	๑๐๕,๐๐๐	๔	๑๒๕,๐๐๐	๔	๑๒๕,๐๐๐	๕	๒๑๐,๐๐๐	๒๖	๒,๒๒๐,๐๐๐
๖.๒ แผนงานเคหะและชุมชน	๒	๑,๐๖๐,๐๐๐	๒	๑,๐๖๐,๐๐๐	๒	๑,๐๖๐,๐๐๐	๒	๑,๐๖๐,๐๐๐	๒	๑,๐๖๐,๐๐๐	๑๐	๕,๓๐๐,๐๐๐
๖.๓ แผนงานการเกษตร	๒	๔๐,๐๐๐	๒	๔๐,๐๐๐	๒	๔๐,๐๐๐	๒	๔๐,๐๐๐	๒	๔๐,๐๐๐	๑๐	๒๐๐,๐๐๐
รวม	๑๓	๒,๗๕๕,๐๐๐	๘	๑,๒๐๕,๐๐๐	๘	๑,๒๒๕,๐๐๐	๘	๑,๒๒๕,๐๐๐	๙	๑,๓๑๐,๐๐๐	๔๖	๗,๗๒๐,๐๐๐
รวมทั้งสิ้น	๙๙	๒๒,๕๙๙,๐๐๐	๙๔	๒๐,๕๔๙,๐๐๐	๙๖	๒๑,๑๖๙,๐๐๐	๙๕	๒๐,๘๖๙,๐๐๐	๙๕	๒๐,๖๕๔,๐๐๐	๔๗๙	๑๐๕,๘๔๐,๐๐๐

บัญชีสรุปโครงการพัฒนา

แบบ ผ.๐๑

แผนพัฒนาท้องถิ่น (พ.ศ. ๒๕๖๖ - ๒๕๗๐) (จาก ผ.๐๒/๒ โครงการเกินศักยภาพฯ)

เทศบาลตำบลท่าผา อำเภอกะลา จังหวัดลำปาง

ยุทธศาสตร์	ปี พ.ศ. ๒๕๖๖		ปี พ.ศ. ๒๕๖๗		ปี พ.ศ. ๒๕๖๘		ปี พ.ศ. ๒๕๖๙		ปี พ.ศ. ๒๕๗๐		รวม ๕ ปี	
	จำนวนโครงการ	งบประมาณ (บาท)	จำนวนโครงการ	งบประมาณ (บาท)	จำนวนโครงการ	งบประมาณ (บาท)	จำนวนโครงการ	งบประมาณ (บาท)	จำนวนโครงการ	งบประมาณ (บาท)	จำนวนโครงการ	งบประมาณ (บาท)
<b>ยุทธศาสตร์การพัฒนาโครงสร้างพื้นฐาน</b>												
๑ แผนงานอุตสาหกรรมและการโยธา	๑๒	๑๒,๐๑๓,๐๐๐	๔	๖,๓๔๖,๐๐๐	๘	๑๖,๘๑๘,๐๐๐	๑๐	๑๘,๔๙๙,๐๐๐	๑๐	๒๓,๗๐๘,๐๐๐	๔๔	๗๗,๓๘๔,๐๐๐
๒ แผนงานการเกษตร	๗	๑๘,๒๐๕,๐๐๐	๗	๑,๗๘๘,๐๐๐	๗	๑,๙๑๐,๐๐๐	๖	๓,๗๒๕,๐๐๐	๕	๗,๓๐๐,๐๐๐	๓๒	๓๒,๙๒๘,๐๐๐
<b>รวม</b>	<b>๑๙</b>	<b>๓๐,๒๑๘,๐๐๐</b>	<b>๑๑</b>	<b>๘,๑๓๔,๐๐๐</b>	<b>๑๕</b>	<b>๑๘,๗๒๘,๐๐๐</b>	<b>๑๖</b>	<b>๒๒,๒๒๔,๐๐๐</b>	<b>๑๕</b>	<b>๓๑,๐๐๘,๐๐๐</b>	<b>๗๖</b>	<b>๑๑๐,๓๑๒,๐๐๐</b>

บัญชีสรุปโครงการพัฒนา

แบบ ผ.๐๑

แผนพัฒนาท้องถิ่น (พ.ศ. ๒๕๖๖ - ๒๕๗๐) (จาก ผ.๐๓ บัญชีครุภัณฑ์)

เทศบาลตำบลท่าผา อำเภอกะลา จังหวัดลำปาง

แผนงาน	ปี พ.ศ. ๒๕๖๖		ปี พ.ศ. ๒๕๖๗		ปี พ.ศ. ๒๕๖๘		ปี พ.ศ. ๒๕๖๙		ปี พ.ศ. ๒๕๗๐		รวม ๕ ปี	
	จำนวนครุภัณฑ์	งบประมาณ (บาท)	จำนวนครุภัณฑ์	งบประมาณ (บาท)	จำนวนครุภัณฑ์	งบประมาณ (บาท)	จำนวนครุภัณฑ์	งบประมาณ (บาท)	จำนวนครุภัณฑ์	งบประมาณ (บาท)	จำนวนครุภัณฑ์	งบประมาณ (บาท)
แผนงานบริหารงานทั่วไป	๘	๕๘๕,๐๐๐	๖	๑๗๐,๐๐๐	๖	๑๖๙,๑๐๐	๔	๖๔,๕๐๐	๓	๑๕,๙๐๐		
แผนงานการรักษาความสงบภายใน	๓	๗๔๒,๐๐๐	๑	๒๐๐,๐๐๐	๑	๖๐,๐๐๐	๑	๑๕,๔๐๐	๑	๑,๐๐๐,๐๐๐		
แผนงานการศึกษา	๑	๓๒,๒๐๐	๑	๓๒,๒๐๐	๑	๓๒,๒๐๐						
แผนงานสาธารณสุข	๒	๙,๐๐๐							๑	๕๙,๐๐๐		
แผนงานเคหะและชุมชน							๒	๑,๐๘๕,๐๐๐				
แผนงานอุตสาหกรรมและการโยธา	๕	๒,๐๗๒,๕๐๐			๑	๒๐,๐๐๐	๑	๖๐,๐๐๐	๒	๙๐,๐๐๐		
แผนงานการเกษตร			๑	๑๙,๐๐๐								
<b>รวม</b>	<b>๑๙</b>	<b>๓,๔๔๐,๗๐๐</b>	<b>๙</b>	<b>๔๒๑,๒๐๐</b>	<b>๙</b>	<b>๒๘๑,๓๐๐</b>	<b>๘</b>	<b>๑,๒๒๔,๙๐๐</b>	<b>๗</b>	<b>๑,๑๖๔,๙๐๐</b>	<b>๔๘</b>	<b>๖,๕๓๓,๐๐๐</b>



บัญชีสรุปโครงการพัฒนาที่นำมาจากแผนพัฒนาหมู่บ้าน /แผนชุมชน

แบบ ผ.๐๑/๑

แผนพัฒนาท้องถิ่น (พ.ศ. ๒๕๖๖ - ๒๕๗๐) (จาก ผ ๐๒/๑)

เทศบาลตำบลท่าผา อำเภอกะลา จังหวัดลำปาง

	ปี พ.ศ. ๒๕๖๖		ปี พ.ศ. ๒๕๖๗		ปี พ.ศ. ๒๕๖๘		ปี พ.ศ. ๒๕๖๙		ปี พ.ศ. ๒๕๗๐		รวม ๕ ปี	
	จำนวนโครงการ	งบประมาณ (บาท)	จำนวนโครงการ	งบประมาณ (บาท)	จำนวนโครงการ	งบประมาณ (บาท)	จำนวนโครงการ	งบประมาณ (บาท)	จำนวนโครงการ	งบประมาณ (บาท)	จำนวนโครงการ	งบประมาณ (บาท)
โครงการพัฒนาที่นำมาจาก แผนพัฒนาหมู่บ้าน และแผนพัฒนาชุมชน	๔๐	๑๕,๕๒๐,๘๐๐	๒๙	๑๕,๔๗๒,๐๐๐	๒๙	๑๖,๐๙๘,๒๐๐	๒๕	๑๓,๖๓๗,๕๐๐	๒๓	๗,๕๕๘,๑๐๐	๑๔๖	๖๘,๒๘๖,๖๐๐
<b>รวมทั้งสิ้น</b>	<b>๔๐</b>	<b>๑๕,๕๒๐,๘๐๐</b>	<b>๒๙</b>	<b>๑๕,๔๗๒,๐๐๐</b>	<b>๒๙</b>	<b>๑๖,๐๙๘,๒๐๐</b>	<b>๒๕</b>	<b>๑๓,๖๓๗,๕๐๐</b>	<b>๒๓</b>	<b>๗,๕๕๘,๑๐๐</b>	<b>๑๔๖</b>	<b>๖๘,๒๘๖,๖๐๐</b>

๒. บัญชีโครงการพัฒนาท้องถิ่น

แบบ ผ .๐๒

รายละเอียดโครงการพัฒนา  
แผนพัฒนาท้องถิ่น ( พ.ศ. ๒๕๖๖ - ๒๕๗๐ )  
เทศบาลตำบลท่าผา อำเภอกะลา จังหวัดลำปาง

ก.ยุทธศาสตร์จังหวัดที่ ๔

ข.ยุทธศาสตร์การพัฒนาของ อปท. ในเขตจังหวัดที่ ๓ การพัฒนาสังคม/ชุมชนและการรักษาความสงบเรียบร้อย

๑. ยุทธศาสตร์การส่งเสริมสังคมให้เป็นเมืองน่าอยู่ มีความอยู่ดีมีสุข

๑.๑ แผนงานสังคมสงเคราะห์

ที่	โครงการ	วัตถุประสงค์	เป้าหมาย (ผลผลิตของโครงการ)	งบประมาณ					ตัวชี้วัด ( KPI )	ผลลัพธ์ที่คาดว่าจะได้รับ	หน่วยงาน รับผิดชอบหลัก
				๒๕๖๖ (บาท)	๒๕๖๗ (บาท)	๒๕๖๘ (บาท)	๒๕๖๙ (บาท)	๒๕๗๐ (บาท)			
๑	โครงการพัฒนาศักยภาพผู้พิการ/ ผู้สูงอายุ	เพื่อส่งเสริมศักยภาพผู้พิการ/ ผู้สูงอายุ	๗๐ คน	๒๐,๐๐๐	๒๐,๐๐๐	๒๐,๐๐๐	๒๐,๐๐๐	๒๐,๐๐๐	ผู้สูงอายุ ผู้พิการ ที่เข้าร่วมโครงการ ร้อยละ ๘๐ มีศักยภาพเพิ่มขึ้น	ผู้พิการ/ผู้สูงอายุมี ศักยภาพทางกาย และทางจิตใจดีขึ้น	สำนักปลัด
๒	โครงการสงเคราะห์ประชาชน ตามอำนาจหน้าที่เทศบาล	เพื่อสงเคราะห์ช่วยเหลือประชา ชนเช่นผู้ยากไร้ ผู้ด้อยโอกาส ผู้ประสบสาธารณภัยฯลฯ	ประชาชนผู้ยากไร้ ผู้ด้อยโอกาส ผู้ประสบสาธารณ ภัยฯลฯ	๒๐,๐๐๐	๒๐,๐๐๐	๒๐,๐๐๐	๒๐,๐๐๐	๒๐,๐๐๐	ประชาชนผู้ยากไร้ ผู้ด้อยโอกาส ผู้ ประสบสาธารณ ภัย ร้อยละ ๘๐	ประชาชนผู้ยากไร้ ผู้ด้อยโอกาส ผู้ประ สบสาธารณภัยได้ รับการช่วยเหลือ	สำนักปลัด

๑.๒ แผนงานการศาสนา วัฒนธรรม และนันทนาการ

ที่	โครงการ	วัตถุประสงค์	เป้าหมาย (ผลผลิตของโครงการ)	งบประมาณ					ตัวชี้วัด ( KPI )	ผลลัพธ์ที่คาดว่าจะได้รับ	หน่วยงาน รับผิดชอบหลัก
				๒๕๖๖ (บาท)	๒๕๖๗ (บาท)	๒๕๖๘ (บาท)	๒๕๖๙ (บาท)	๒๕๗๐ (บาท)			
๑	โครงการแข่งขันกีฬาประชาชน/ เยาวชน/การส่งนักกีฬาเข้าร่วม แข่งขันกีฬา	เพื่อส่งเสริมความสามัคคีและ ส่งเสริมสุขภาพของประชาชน ในตำบล	ประชาชน ๘ หมู่บ้าน ภาครัฐและเอกชน	๑๕๐,๐๐๐	๑๕๐,๐๐๐	๑๕๐,๐๐๐	๑๕๐,๐๐๐	๑๕๐,๐๐๐	ปีละ ๑ ครั้ง	ประชาชนมีสุขภาพ แข็งแรง มีความ สามัคคี	สำนักปลัด
๒	โครงการปั่นจักรยานสร้างสุข	เพื่อส่งเสริมสุขภาพของประชาชน ทั้งร่างกายและจิตใจ	ประชาชน ๘ หมู่บ้าน ภาครัฐและเอกชน	๑๐,๐๐๐	๑๐,๐๐๐	๑๐,๐๐๐	๑๐,๐๐๐	๑๐,๐๐๐	ประชาชน ๘ หมู่บ้าน ร่วมปั่นจักรยาน	ประชาชนมีสุขภาพ กายและใจที่ดี มี ความสามัคคี	สำนักปลัด

๑.๓ แผนงานสาธารณสุข

ที่	โครงการ	วัตถุประสงค์	เป้าหมาย (ผลผลิตของโครงการ)	งบประมาณ					ตัวชี้วัด ( KPI )	ผลลัพธ์ที่คาดว่าจะได้รับ	หน่วยงาน รับผิดชอบหลัก
				๒๕๖๖ (บาท)	๒๕๖๗ (บาท)	๒๕๖๘ (บาท)	๒๕๖๙ (บาท)	๒๕๗๐ (บาท)			
๑	โครงการป้องกันโรคติดต่อ/โรคไม่ติดต่อ	เพื่อให้ประชาชนรู้จักดูแลและป้องกันตัวเองและครอบครัวให้มีสุขภาพดี สามารถป้องกันโรคต่าง ๆ ได้	ประชาชนในเขตเทศบาล ๘ หมู่บ้าน	๒๐,๐๐๐	๒๐,๐๐๐	๒๐,๐๐๐	๒๐,๐๐๐	๒๐,๐๐๐	ร้อยละ ๘๐ ของประชาชนสามารถดูแลตนเองและครอบครัวสุขภาพได้	ประชาชนรู้จักดูแลตนเองและครอบครัว	สำนักปลัด
๒	โครงการร้านเสริมสวยสะอาดปลอดภัย ถูกสุขอนามัย	เพื่อรณรงค์การบริการที่สะอาด ถูกหลักสุขอนามัย	ร้านเสริมสวยในเขตเทศบาล	๑๐,๐๐๐	๑๐,๐๐๐	๑๐,๐๐๐	๑๐,๐๐๐	๑๐,๐๐๐	ร้อยละ ๘๐ ของร้านเสริมสวยให้ที่ถูกสุขอนามัย	ผู้ประกอบการรู้วิธีการให้บริการที่ถูกสุขลักษณะ	สำนักปลัด
๓	โครงการตรวจสุขภาพประชาชน , ผู้บริหาร/สท./พนักงาน	เพื่อให้ประชาชน/ผู้บริหาร/สท. ได้ตรวจสุขภาพประจำปี	ประชาชน ผู้บริหาร/สท./ พนักงาน	๒๐,๐๐๐	๒๐,๐๐๐	๒๐,๐๐๐	๒๐,๐๐๐	๒๐,๐๐๐	ปีละ ๑ ครั้ง	ประชาชน/ผู้บริหาร/สท./พนักงานได้รับการตรวจสุขภาพ	สำนักปลัด
๔	โครงการจัดตั้งศูนย์ดูแลสุขภาพผู้สูงอายุตำบลท่าผา	เพื่อจัดตั้งศูนย์ดูแลสุขภาพผู้สูงอายุในเขตเทศบาล	จัดตั้งศูนย์ดูแลสุขภาพผู้สูงอายุ	๒๐,๐๐๐	๒๐,๐๐๐	๒๐,๐๐๐	๒๐,๐๐๐	๒๐,๐๐๐	๑ ศูนย์	ผู้สูงอายุได้รับการดูแลสุขภาพอย่างทั่วถึง	สำนักปลัด

๑.๓ แผนงานสาธารณสุข

ที่	โครงการ	วัตถุประสงค์	เป้าหมาย (ผลผลิตของโครงการ)	งบประมาณ					ตัวชี้วัด ( KPI )	ผลลัพธ์ที่คาดว่าจะได้รับ	หน่วยงาน รับผิดชอบหลัก
				๒๕๖๖ (บาท)	๒๕๖๗ (บาท)	๒๕๖๘ (บาท)	๒๕๖๙ (บาท)	๒๕๗๐ (บาท)			
๕	โครงการพระราชดำริ ด้านสาธารณสุข	เพื่อขับเคลื่อนการดำเนินงาน ตามแนวทางโครงการพระราช- ดำริด้านสาธารณสุข	ประชาชนใน เขตเทศบาล	๑๖๐,๐๐๐	๑๖๐,๐๐๐	๑๖๐,๐๐๐	๑๖๐,๐๐๐	๑๖๐,๐๐๐	๘ หมู่บ้าน	ประชาชนได้รับการ ดูแลด้านสาธารณสุข ตามพระราชดำริ	สำนักปลัด
๖	โครงการอบรมอาสาสมัครบริหาร ท้องถิ่น	เพื่ออบรมให้ความรู้แก่อาสา สมัครบริหารท้องถิ่นเพื่อดูแล ผู้สูงอายุที่มีภาวะพึ่งพิง	๒ คน	๒๐,๐๐๐	๒๐,๐๐๐	๒๐,๐๐๐	๒๐,๐๐๐	๒๐,๐๐๐	๒ คน	อาสาสมัครบริหาร ท้องถิ่นมีความรู้ความ เข้าใจในการดูแลผู้สูง อายุที่มีภาวะพึ่งพิง	สำนักปลัด

### ๑.๔ แผนงานสร้างความเข้มแข็งของชุมชน

ที่	โครงการ	วัตถุประสงค์	เป้าหมาย (ผลผลิตของโครงการ)	งบประมาณ					ตัวชี้วัด ( KPI )	ผลลัพธ์ที่คาดว่าจะได้รับ	หน่วยงาน รับผิดชอบหลัก
				๒๕๖๖ (บาท)	๒๕๖๗ (บาท)	๒๕๖๘ (บาท)	๒๕๖๙ (บาท)	๒๕๗๐ (บาท)			
๑	โครงการส่งเสริมพัฒนาเด็ก สตรีและครอบครัว	เพื่อส่งเสริม/สนับสนุนขับเคลื่อน งานด้านการพัฒนาสตรีและ ครอบครัว	ครอบครัว เด็ก เยาวชนและสตรี	๒๐,๐๐๐	๒๐,๐๐๐	๒๐,๐๐๐	๒๐,๐๐๐	๒๐,๐๐๐	๕๐ ครอบครัว	การดำเนินงานด้าน สตรีและครอบครัว บังเกิดผลเป็น รูปธรรม	สำนักปลัด
๒	โครงการกิจกรรมสภาเด็ก เยาวชน	เพื่อส่งเสริมกิจกรรม งาน พัฒนาความรู้ ความสามารถ กิจกรรมของเยาวชน	เด็กและเยาวชน ในเขตเทศบาล	๑๐,๐๐๐	๑๐,๐๐๐	๑๐,๐๐๐	๑๐,๐๐๐	๑๐,๐๐๐	๔๐ คน	เสริมสร้างกระบวนการ พัฒนาของ เด็กและเยาวชน ให้เข้มแข็ง	สำนักปลัด
๓	โครงการพัฒนาคุณภาพชีวิตผู้สูงอายุ	เพื่อส่งเสริมพัฒนาคุณภาพ ชีวิตผู้สูงอายุทั้งทางด้าน ร่างกายและจิตใจ	หมู่บ้านในเขต เทศบาล	๑๐๐,๐๐๐	๑๐๐,๐๐๐	๑๐๐,๐๐๐	๑๐๐,๐๐๐	๑๐๐,๐๐๐	ผู้สูงอายุที่เข้า ร่วมโครงการ ร้อยละ ๘๐ มี คุณภาพชีวิตที่ดี	ผู้สูงอายุได้รับการพัฒนา คุณภาพชีวิตทั้งทางด้าน ร่างกายและจิตใจ	สำนักปลัด

### ๑.๕ แผนงานการพาณิชย์

ที่	โครงการ	วัตถุประสงค์	เป้าหมาย (ผลผลิตของโครงการ)	งบประมาณ					ตัวชี้วัด ( KPI )	ผลลัพธ์ที่คาดว่าจะได้รับ	หน่วยงาน รับผิดชอบหลัก
				๒๕๖๖ (บาท)	๒๕๖๗ (บาท)	๒๕๖๘ (บาท)	๒๕๖๙ (บาท)	๒๕๗๐ (บาท)			
๑	โครงการตลาดสะอาดอาหารปลอดภัย	เพื่อส่งเสริมงานด้าน สาธารณสุขและสิ่งแวดล้อม ในการพัฒนาสถานที่และ แหล่งจำหน่ายอาหาร	แหล่งจำหน่ายอาหาร ในเขตเทศบาล	๒๐,๐๐๐	๒๐,๐๐๐	๒๐,๐๐๐	๒๐,๐๐๐	๒๐,๐๐๐	ร้อยละ ๘๐ ของ ร้านอาหารมีความ สะอาดปลอดภัย	ผู้ประกอบการรู้วิธีการ ให้บริการที่ถูกต้องลักษณะ	สำนักปลัด

๑.๖ แผนงานงบกลาง

ที่	โครงการ	วัตถุประสงค์	เป้าหมาย (ผลผลิตของโครงการ)	งบประมาณ					ตัวชี้วัด ( KPI )	ผลลัพธ์ที่คาดว่าจะได้รับ	หน่วยงาน รับผิดชอบหลัก
				๒๕๖๖ (บาท)	๒๕๖๗ (บาท)	๒๕๖๘ (บาท)	๒๕๖๙ (บาท)	๒๕๗๐ (บาท)			
๑	โครงการจ่ายเงินสงเคราะห์ เบี้ยยังชีพผู้สูงอายุ	เพื่อจ่ายเงินสงเคราะห์เบี้ยยังชีพ ผู้สูงอายุที่มีอายุ ๖๐ ปีขึ้นไป	ผู้สูงอายุที่มีอายุ ๖๐ ปีขึ้นไป	๑๒,๐๐๐,๐๐๐	๑๒,๐๐๐,๐๐๐	๑๒,๐๐๐,๐๐๐	๑๒,๐๐๐,๐๐๐	๑๒,๐๐๐,๐๐๐	ผู้สูงอายุ ๑,๕๐๐ คน	ผู้สูงอายุในเขต เทศบาลได้รับเงิน เบี้ยยังชีพและมีคุณภาพชีวิตดีขึ้น	สำนักปลัด
๒	โครงการจ่ายเงินสงเคราะห์ เบี้ยยังชีพ ผู้พิการ	เพื่อจ่ายเงินสงเคราะห์เบี้ยยังชีพ ผู้พิการในเขตเทศบาล	ผู้พิการในเขต เทศบาล	๓,๐๐๐,๐๐๐	๓,๐๐๐,๐๐๐	๓,๐๐๐,๐๐๐	๓,๐๐๐,๐๐๐	๓,๐๐๐,๐๐๐	๓๐๐ คน	ผู้พิการในเขต เทศบาลได้รับเงิน เบี้ยยังชีพและมีคุณภาพชีวิตดีขึ้น	สำนักปลัด
๓	โครงการจ่ายเงินสงเคราะห์ เบี้ยยังชีพผู้ป่วยเอดส์	เพื่อจ่ายเงินสงเคราะห์เบี้ยยังชีพ ผู้ป่วยเอดส์ในเขตเทศบาล	ผู้ป่วยเอดส์ในเขต เทศบาล	๑๐๐,๐๐๐	๑๐๐,๐๐๐	๑๐๐,๐๐๐	๑๐๐,๐๐๐	๑๐๐,๐๐๐	๑๖ คน	ผู้ป่วยเอดส์ในเขต เทศบาลได้รับเงิน เบี้ยยังชีพและมีคุณภาพชีวิตดีขึ้น	สำนักปลัด

๑.๗ แผนงานการรักษาความสงบภายใน

ที่	โครงการ	วัตถุประสงค์	เป้าหมาย (ผลผลิตของโครงการ)	งบประมาณ					ตัวชี้วัด ( KPI )	ผลลัพธ์ที่คาดว่าจะได้รับ	หน่วยงาน รับผิดชอบหลัก
				๒๕๖๖ (บาท)	๒๕๖๗ (บาท)	๒๕๖๘ (บาท)	๒๕๖๙ (บาท)	๒๕๗๐ (บาท)			
๑	โครงการจัดฝึกอบรม/สนับสนุน กิจการ อปพร. ,อาสาสมัครตำรวจ ชุมชน (ชรบ.) ตำรวจบ้าน	เพื่อให้ อปพร.,ชรบ.,ตบ. มีความรู้ในการป้องกันช่วย- เหลือประชาชน	อปพร.,ชรบ.,ตบ ในเขตเทศบาล	๑๐,๐๐๐	๑๐,๐๐๐	๑๐,๐๐๐	๑๐,๐๐๐	๑๐,๐๐๐	จัดอบรมปีละ ๑ ครั้ง	ประชาชนมีความ ปลอดภัยในชีวิต และทรัพย์สินมาก ขึ้น	สำนักปลัด
๒	โครงการลดอุบัติเหตุทางการจราจร	เพื่อลดอุบัติเหตุที่เกิดขึ้นใน ตำบล	จัดตั้งด่านตรวจ จุดอันตราย	๑๐,๐๐๐	๑๐,๐๐๐	๑๐,๐๐๐	๑๐,๐๐๐	๑๐,๐๐๐	จัดตั้งด่านตรวจ จำนวน ๑ จุด	ลดปัญหาอุบัติเหตุ ประชาชนมีความ ปลอดภัยในชีวิต และทรัพย์สิน	สำนักปลัด
๓	โครงการป้องกัน แก้ไขปัญหา สาธารณสุข	เพื่อบรรเทา ป้องกัน ปัญหา สาธารณสุขต่าง ๆ	ประชาชนที่ประสบ ปัญหาสาธารณสุข ในเขตเทศบาล	๔๐,๐๐๐	๔๐,๐๐๐	๔๐,๐๐๐	๔๐,๐๐๐	๔๐,๐๐๐	ประชาชนที่ประสบ ปัญหาสาธารณสุข ได้รับความช่วยเหลือ	ประชาชนได้รับ ความช่วยเหลือ จากสาธารณสุข	สำนักปลัด
๔	โครงการฝึกอบรม อส.เครือข่าย ป้องกันไฟฟ้า	เพื่อให้ อส.เครือข่ายป้องกัน ไฟป่ามีความรู้ในการป้องกัน จัดการไฟป่า	อส.เครือข่ายป้องกัน ไฟป่า	๑๐,๐๐๐	๑๐,๐๐๐	๑๐,๐๐๐	๑๐,๐๐๐	๑๐,๐๐๐	จัดอบรมปีละ ๑ ครั้ง	อส.เครือข่ายป้องกัน ไฟป่ามีความรู้ในการ จัดการไฟป่าและ ปัญหาไฟป่าลดลง	สำนักปลัด



๑.๗ แผนงานการรักษาความสงบภายใน

ที่	โครงการ	วัตถุประสงค์	เป้าหมาย (ผลผลิตของโครงการ)	งบประมาณ					ตัวชี้วัด ( KPI )	ผลลัพธ์ที่คาดว่าจะได้รับ	หน่วยงาน รับผิดชอบหลัก
				๒๕๖๖ (บาท)	๒๕๖๗ (บาท)	๒๕๖๘ (บาท)	๒๕๖๙ (บาท)	๒๕๗๐ (บาท)			
๕	โครงการฝึกอบรม การป้องกัน และระงับอัคคีภัย	เพื่อให้ประชาชนในเขตเทศบาล มีความรู้ในการป้องกัน และระงับอัคคีภัย	ประชาชน จำนวน ๘ หมู่บ้าน	๒๐,๐๐๐	๒๐,๐๐๐	๒๐,๐๐๐	๒๐,๐๐๐	๒๐,๐๐๐	จัดอบรมปีละ ๑ ครั้ง	ประชาชนมีความรู้ ในการป้องกันและ ระงับอัคคีภัย ปัญหา อัคคีภัยลดลง	สำนักปลัด
๖	โครงการติดตั้งกล้องวงจรปิด	เพื่อรักษาความสงบเรียบร้อย ในตำบล รักษาความปลอดภัย ในชีวิตทรัพย์สินของประชาชน	ติดตั้งกล้องวงจรปิด ในเขตเทศบาล ๘ หมู่บ้าน	๑,๐๐๐,๐๐๐	๕๐๐,๐๐๐	๕๐๐,๐๐๐	๕๐๐,๐๐๐	๕๐๐,๐๐๐	๘ หมู่บ้าน	ประชาชนมีความ ปลอดภัยในชีวิต/ ทรัพย์สินมากขึ้น	สำนักปลัด
๗	โครงการอบรมการปฐมพยาบาล เบื้องต้น	เพื่อให้ประชาชนในเขตเทศบาล มีความรู้ในการปฐมพยาบาล ผู้ป่วยเบื้องต้น	ประชาชน จำนวน ๘ หมู่บ้าน	๒๐,๐๐๐	๒๐,๐๐๐	๒๐,๐๐๐	๒๐,๐๐๐	๒๐,๐๐๐	จัดอบรมปีละ ๑ ครั้ง	ประชาชนมีความรู้ เบื้องต้นในการปฐม พยาบาล ลดความเสี่ยง ในการเสียชีวิตของผู้ป่วย	สำนักปลัด
๘	โครงการอบรมชุดปฏิบัติการ จิตอาสาภัยพิบัติ	เพื่อเสริมสร้างศักยภาพให้แก่ บุคคลให้สามารถปฏิบัติหน้าที่ ในการช่วยเหลือเจ้าพนักงานฯ ในการป้องกันสาธารณภัย	๕๐ คน	๒๐,๐๐๐	๒๐,๐๐๐	๒๐,๐๐๐	๒๐,๐๐๐	๒๐,๐๐๐	๕๐ คน	มีบุคคลที่สามารถ ปฏิบัติหน้าที่ในการ ช่วยเหลือเจ้าพนักงาน ในการป้องกันสาธารณภัย	สำนักปลัด
๙	อุดหนุนอำเภอเกาะคา โครงการเฝ้าระวังรักษาความ ปลอดภัยในชีวิตและทรัพย์สินของ ประชาชน	เพื่อรักษาความสงบเรียบร้อย รักษาความปลอดภัย ในชีวิตทรัพย์สินของประชาชน	อุดหนุน อำเภอเกาะคา	๒๐,๐๐๐	๒๐,๐๐๐	๒๐,๐๐๐	๒๐,๐๐๐	๒๐,๐๐๐	๑ หน่วยงาน	ประชาชนมีความ ปลอดภัยในชีวิต/ ทรัพย์สินมากขึ้น	สำนักปลัด



๒. บัญชีโครงการพัฒนาท้องถิ่น

แบบ ผ .๐๒

รายละเอียดโครงการพัฒนา  
แผนพัฒนาท้องถิ่น ( พ.ศ. ๒๕๖๖ - ๒๕๗๐ )  
เทศบาลตำบลท่าผา อำเภอเกาะคา จังหวัดลำปาง

ก.ยุทธศาสตร์จังหวัดที่ ๑ , ๔

ข.ยุทธศาสตร์การพัฒนาของ อปท. ในเขตจังหวัดที่ ๓ การพัฒนาสังคม/ชุมชนและการรักษาความสงบเรียบร้อย

๒. ยุทธศาสตร์การส่งเสริมความมั่นคงทางวัฒนธรรมประเพณี ภูมิปัญญาท้องถิ่น

๒.๑ แผนงานการศาสนา วัฒนธรรม และนันทนาการ

ที่	โครงการ	วัตถุประสงค์	เป้าหมาย ผลผลิตของโครงการ	งบประมาณ					ตัวชี้วัด ( KPI )	ผลลัพธ์ที่คาดว่าจะได้รับ	หน่วยงาน รับผิดชอบหลัก
				๒๕๖๖ (บาท)	๒๕๖๗ (บาท)	๒๕๖๘ (บาท)	๒๕๖๙ (บาท)	๒๕๗๐ (บาท)			
๑	โครงการลานวัดลานธรรมนำใจ ให้เป็นสุข	เพื่อส่งเสริมคุณธรรม จริยธรรม หลักคำสอนของพุทธศาสนาแก่ ประชาชน	ประชาชนในเขต เทศบาล	๑๓,๐๐๐	๑๓,๐๐๐	๑๓,๐๐๐	๑๓,๐๐๐	๑๓,๐๐๐	จำนวน ๑ ครั้ง	ประชาชนได้รับการ ปลูกฝังคุณธรรม จริยธรรม ศิลธรรม	สำนักปลัด
๒	โครงการธรรมะสร้างสุข	เพื่อส่งเสริมคุณธรรม จริยธรรม หลักคำสอนของพุทธศาสนาแก่ คณะผู้บริหาร /สท./พนักงาน	คณะผู้บริหาร/สท./ พนักงาน	๑๐,๐๐๐	๑๐,๐๐๐	๑๐,๐๐๐	๑๐,๐๐๐	๑๐,๐๐๐	จำนวน ๕๐ คน	คณะผู้บริหาร/สท./ พนักงานได้รับการ ปลูกฝังคุณธรรม จริยธรรม ศิลธรรม	สำนักปลัด

ที่	โครงการ	วัตถุประสงค์	เป้าหมาย ผลผลิตของโครงการ	งบประมาณ					ตัวชี้วัด ( KPI )	ผลลัพธ์ที่คาดว่าจะได้รับ	หน่วยงาน รับผิดชอบหลัก
				๒๕๖๖ (บาท)	๒๕๖๗ (บาท)	๒๕๖๘ (บาท)	๒๕๖๙ (บาท)	๒๕๗๐ (บาท)			
๓	โครงการสร้างพระธาตุวัดดอยน้อย	เพื่อส่งเสริมวัดดอยน้อย เป็นวัดประจำตำบลและส่งเสริมประเพณีวัฒนธรรม	ม.๑ นางแตง	๑๐๐,๐๐๐	๑๐๐,๐๐๐	๑๐๐,๐๐๐	๑๐๐,๐๐๐	๑๐๐,๐๐๐	ปีละ ๑ ครั้ง	วัฒนธรรมประเพณี ได้รับการสืบสาน ต่อไป	สำนักปลัด
๔	โครงการล่องสะเปาหมู่เฮาชาวท่าผา	เพื่อให้เด็ก นักเรียน ประชาชน ได้มีส่วนร่วมในกิจกรรมทางศาสนา อนุรักษ์ส่งเสริมภูมิปัญญาประเพณีท้องถิ่น	จัดงานล่องสะเปาหมู่เฮาชาวท่าผา	๑๗๐,๐๐๐	๑๗๐,๐๐๐	๑๗๐,๐๐๐	๑๗๐,๐๐๐	๑๗๐,๐๐๐	ปีละ ๑ ครั้ง	วัฒนธรรมประเพณี ได้รับการสืบสาน ต่อไป	สำนักปลัด
๕	โครงการร้อยรวมคนสามวัย สานสายใยรักครอบครัว (รดน้ำดำหัวปีใหม่เมือง)	เพื่อให้เยาวชน ประชาชน ผู้สูงอายุ เด็ก ได้ร่วมกันทำกิจกรรมทางศาสนา อนุรักษ์ส่งเสริมภูมิปัญญา ประเพณีท้องถิ่น	จัดกิจกรรมสำนักงานเทศบาล	๑๐๐,๐๐๐	๑๐๐,๐๐๐	๑๐๐,๐๐๐	๑๐๐,๐๐๐	๑๐๐,๐๐๐	ปีละ ๑ ครั้ง	วัฒนธรรมประเพณี ได้รับการสืบสาน ต่อไป	สำนักปลัด
๖	โครงการยกย่องเชิดชูปราชญ์ชาวบ้าน	เพื่อยกย่องเชิดชูปราชญ์ชาวบ้านสาขาต่าง ๆ เกิดความภาคภูมิใจ และสืบสานภูมิปัญญาท้องถิ่น	ปราชญ์ชาวบ้านสาขาต่าง ๆ ในเขตเทศบาล	๕,๐๐๐	๕,๐๐๐	๕,๐๐๐	๕,๐๐๐	๕,๐๐๐	๒๐ คน	ปราชญ์ชาวบ้านสาขาต่าง ๆ ได้รับเชิดชู สืบสานภูมิปัญญาท้องถิ่น	สำนักปลัด

ที่	โครงการ	วัตถุประสงค์	เป้าหมาย ผลผลิตของโครงการ	งบประมาณ					ตัวชี้วัด ( KPI )	ผลลัพธ์ที่คาดว่าจะ จะได้รับ	หน่วยงาน รับผิดชอบหลัก
				๒๕๖๖ (บาท)	๒๕๖๗ (บาท)	๒๕๖๘ (บาท)	๒๕๖๙ (บาท)	๒๕๗๐ (บาท)			
๗	โครงการสภาวัฒนธรรมตำบลท่าผา	เพื่อให้กลุ่มสภาวัฒนธรรมร่วม อบรม มีส่วนร่วมในการอนุรักษ์ สืบสานภูมิปัญญาประเพณี ท้องถิ่น	กลุ่มสภาวัฒนธรรม ตำบล	๑๐,๐๐๐	๑๐,๐๐๐	๑๐,๐๐๐	๑๐,๐๐๐	๑๐,๐๐๐	๖๐ คน	วัฒนธรรมประเพณี ภูมิปัญญาท้องถิ่น ได้รับการสืบสาน	สำนักปลัด
๘	อุดหนุนองค์กรปกครองส่วน ท้องถิ่น ,อำเภอ , จังหวัด โครงการส่งเสริมวัฒนธรรม ประเพณีท้องถิ่น การแข่งขัน ตีก๋องปูจา	เพื่อส่งเสริมวัฒนธรรมล้านนา	อปท,อำเภอ ,จังหวัด	๕,๐๐๐	๕,๐๐๐	๕,๐๐๐	๕,๐๐๐	๕,๐๐๐	๑ หน่วยงาน	วัฒนธรรมประเพณี ได้รับการสืบสาน ต่อไป	สำนักปลัด
๙	อุดหนุนองค์กรปกครองส่วน ท้องถิ่น ,อำเภอ , จังหวัด โครงการงานป่าเวณีพ่อเจ้า ทิพย์ช้าง	เพื่อเทิดพระเกียรติและถวายเป็น ความจงรักภักดี และสืบสาน งานประเพณีล้านนา	อปท,อำเภอ ,จังหวัด	๕,๐๐๐	๕,๐๐๐	๕,๐๐๐	๕,๐๐๐	๕,๐๐๐	๑ หน่วยงาน	ประชาชนได้ร่วมกัน จัดกิจกรรม และ แสดงความจงรักภักดี และได้สืบสานประเพณี	สำนักปลัด
๑๐	อุดหนุนอำเภอเกาะคา โครงการสนับสนุนการจัดงาน สลุงหลวง กองใหญ่ ปีใหม่เมือง นครลำปาง	เพื่อส่งเสริมวัฒนธรรมล้านนา	อปท,อำเภอ ,จังหวัด	๓,๐๐๐	๓,๐๐๐	๓,๐๐๐	๓,๐๐๐	๓,๐๐๐	๑ หน่วยงาน	วัฒนธรรมประเพณี ได้รับการสืบสาน ต่อไป	สำนักปลัด



๒. บัญชีโครงการพัฒนาท้องถิ่น

แบบ ผ .๐๒

รายละเอียดโครงการพัฒนา  
แผนพัฒนาท้องถิ่น ( พ.ศ. ๒๕๖๖ - ๒๕๗๐)  
เทศบาลตำบลท่าผา อำเภอเกาะคา จังหวัดลำปาง

ก.ยุทธศาสตร์จังหวัดที่ ๔

ข.ยุทธศาสตร์การพัฒนาของ อปท. ในเขตจังหวัดที่ ๓ การพัฒนาสังคม/ชุมชน , ที่ ๕ การบริหารและพัฒนาองค์กร

๓. ยุทธศาสตร์การเสริมสร้างพัฒนาความเข้มแข็งของชุมชน

๓.๑ แผนงานสร้างความเข้มแข็งของชุมชน

ที่	โครงการ	วัตถุประสงค์	เป้าหมาย ผลผลิตของโครงการ	งบประมาณ					ตัวชี้วัด ( KPI )	ผลลัพธ์ที่คาดว่าจะได้รับ	หน่วยงาน รับผิดชอบหลัก
				๒๕๖๖ (บาท)	๒๕๖๗ (บาท)	๒๕๖๘ (บาท)	๒๕๖๙ (บาท)	๒๕๗๐ (บาท)			
๑	โครงการเทศบาลสัญจรเคลื่อนที่	เพื่อออกบริการประชาชนในเขตเทศบาลในด้านต่างๆ เช่น จัดเก็บภาษี ,รับเรื่องร้องเรียน, การขึ้นทะเบียนต่างๆ ฯลฯ	ออกบริการประชาชนในเขตเทศบาล	๒๐,๐๐๐	๒๐,๐๐๐	๒๐,๐๐๐	๒๐,๐๐๐	๒๐,๐๐๐	จำนวน ๑ ครั้ง	ประชาชนได้รับความสะดวกในการรับบริการด้านต่างๆ ในเขตเทศบาล	สำนักปลัด
๒	โครงการป้องกันและแก้ไขปัญหายาเสพติด	เพื่อป้องกันและแก้ไขปัญหายาเสพติดในเขตเทศบาล ช่วยเหลือผู้เสพยา ผู้ติดยา	ประชาชน เยาวชน ผู้เสพยา ผู้ติดยาเสพติด	๓๐,๐๐๐	๓๐,๐๐๐	๓๐,๐๐๐	๓๐,๐๐๐	๓๐,๐๐๐	๘ หมู่บ้าน	ลดปัญหาลดจำนวนผู้ติดยาเสพติด	สำนักปลัด

### ๓.๑ แผนงานสร้างความเข้มแข็งของชุมชน

ที่	โครงการ	วัตถุประสงค์	เป้าหมาย ผลผลิตของโครงการ	งบประมาณ					ตัวชี้วัด ( KPI )	ผลลัพธ์ที่คาดว่าจะ จะได้รับ	หน่วยงาน รับผิดชอบหลัก
				๒๕๖๖ (บาท)	๒๕๖๗ (บาท)	๒๕๖๘ (บาท)	๒๕๖๙ (บาท)	๒๕๗๐ (บาท)			
๓	โครงการ ครู D.A.R.E ให้ความรู้ ยาเสพติดแก่เด็กและเยาวชน	เพื่อดำเนินการป้องกันแก้ไข ปัญหา ยาเสพติดแก่เด็ก เยาวชน	โรงเรียนในเขต เทศบาล(ป.๕ - ป.๖)	๘,๐๐๐	๘,๐๐๐	๘,๐๐๐	๘,๐๐๐	๘,๐๐๐	๑ โรงเรียน	ลดปัญหา ยาเสพติด ในโรงเรียน	สำนักปลัด
๔	อุดหนุนอำเภอเกาะคา โครงการป้องกันและแก้ไข ปัญหา ยาเสพติด	เพื่อป้องกันและแก้ไข ปัญหา ยาเสพติด	อุดหนุนอำเภอ เกาะคา	๒๐,๐๐๐	๒๐,๐๐๐	๒๐,๐๐๐	๒๐,๐๐๐	๒๐,๐๐๐	๑ หน่วยงาน	ปัญหา ยาเสพติด ลดลง	สำนักปลัด

### ๓.๒ แผนงานการศึกษา

ที่	โครงการ	วัตถุประสงค์	เป้าหมาย ผลผลิตของโครงการ	งบประมาณ					ตัวชี้วัด ( KPI )	ผลลัพธ์ที่คาดว่าจะ จะได้รับ	หน่วยงาน รับผิดชอบหลัก
				๒๕๖๖ (บาท)	๒๕๖๗ (บาท)	๒๕๖๘ (บาท)	๒๕๖๙ (บาท)	๒๕๗๐ (บาท)			
๑	โครงการศึกษาดูงานด้านการ ศึกษา/ดูงานแหล่งเรียนรู้ของหนู	เพื่อให้บุคลากรทางการศึกษา, เด็กในศูนย์เด็กเล็ก ได้ศึกษา ดูงานเพิ่มพูนความรู้ ประสบ การณ์	บุคลากรทางการ ศึกษา/นักเรียน ศูนย์เด็กเล็ก	๒๕,๐๐๐	๒๕,๐๐๐	๒๕,๐๐๐	๒๕,๐๐๐	๒๕,๐๐๐	๕๐ คน	ครู/นักเรียนศูนย์ เด็กเล็กได้เพิ่มพูน ความรู้ ประสบ การณ์	สำนักปลัด



### ๓.๒ แผนงานการศึกษา

ที่	โครงการ	วัตถุประสงค์	เป้าหมาย ผลผลิตของโครงการ	งบประมาณ					ตัวชี้วัด ( KPI )	ผลลัพธ์ที่คาดว่าจะ จะได้รับ	หน่วยงาน รับผิดชอบหลัก
				๒๕๖๖ (บาท)	๒๕๖๗ (บาท)	๒๕๖๘ (บาท)	๒๕๖๙ (บาท)	๒๕๗๐ (บาท)			
๒	โครงการจัดงานวันเด็กแห่งชาติ	เพื่อเปิดโอกาสให้เด็กได้แสดง ออกและได้รับความรู้เพิ่ม	เดือนมกราคม	๘๐,๐๐๐	๘๐,๐๐๐	๘๐,๐๐๐	๘๐,๐๐๐	๘๐,๐๐๐	จำนวน ๑ ครั้ง	เด็กและเยาวชน ได้เรียนรู้สิ่งต่างๆ และได้แสดงออก	สำนักปลัด
๓	โครงการเยี่ยมบ้านประสานใจ	เพื่อเยี่ยมบ้านพบปะผู้ปกครอง และนักเรียนของศูนย์พัฒนา เด็กเล็ก	บ้านของเด็กศูนย์ พัฒนาเด็กเล็ก	๓,๐๐๐	๓,๐๐๐	๓,๐๐๐	๓,๐๐๐	๓,๐๐๐	๗๐ หลัง	เด็กได้รับการดูแล อย่างใกล้ชิดและ สร้างสัมพันธ์ระ- หว่างโรงเรียนและบ้าน	สำนักปลัด
๔	โครงการประชุมผู้ปกครอง	เพื่อประชุมพบปะผู้ปกครอง ของนักเรียนของศูนย์พัฒนา เด็กเล็ก	ผู้ปกครอง เด็กเล็ก	๔,๐๐๐	๔,๐๐๐	๔,๐๐๐	๔,๐๐๐	๔,๐๐๐	๗๐ คน	เด็กได้รับการดูแล อย่างใกล้ชิดและ สร้างสัมพันธ์ระ- หว่างครูและผู้ปกครอง	สำนักปลัด
๕	โครงการพัฒนาเสริมสร้าง IQ และ EQ	เพื่อให้ศูนย์เด็กเล็กมีคุณภาพดี เด็กได้รับโอกาสทางการศึกษา อย่างเท่าเทียมกันทั้งด้านการ พัฒนา IQ และ EQ	เด็กในศูนย์เด็กเล็ก	๖,๐๐๐	๖,๐๐๐	๖,๐๐๐	๖,๐๐๐	๖,๐๐๐	๗๐ คน	นักเรียนศูนย์ เด็กเล็กได้เพิ่มพูน พัฒนาทั้งร่างกาย และจิตใจ	สำนักปลัด

๓.๒ แผนงานการศึกษา

ที่	โครงการ	วัตถุประสงค์	เป้าหมาย ผลผลิตของโครงการ	งบประมาณ					ตัวชี้วัด ( KPI )	ผลลัพธ์ที่คาดว่าจะ จะได้รับ	หน่วยงาน รับผิดชอบหลัก
				๒๕๖๖ (บาท)	๒๕๖๗ (บาท)	๒๕๖๘ (บาท)	๒๕๖๙ (บาท)	๒๕๗๐ (บาท)			
๖	โครงการสนับสนุนค่าใช้จ่าย การบริหารสถานศึกษา	เพื่อให้ศูนย์เด็กเล็กมีคุณภาพดี เด็กได้รับโอกาสทางการศึกษา อย่างเท่าเทียมกัน	ศูนย์เด็กเล็ก	๕๕๐,๐๐๐	๕๕๐,๐๐๐	๕๕๐,๐๐๐	๕๕๐,๐๐๐	๕๕๐,๐๐๐	ศูนย์เด็กเล็ก ๑ ศูนย์	ศูนย์เด็กเล็กรวมทั้ง เด็กได้รับการพัฒนา	สำนักปลัด
๗	โครงการส่งเสริมความรู้สู่อาเซียน	เพื่อให้ประชาชน/เจ้าหน้าที่ เทศบาลมีความรู้ภาษาต่างชาติ พร้อมเข้าสู่อาเซียน	ประชาชน / ผู้บริหาร /สท/ เจ้าหน้าที่เทศบาล	๒๐,๐๐๐	๒๐,๐๐๐	๒๐,๐๐๐	๒๐,๐๐๐	๒๐,๐๐๐	๑ ภาษา	สามารถสื่อสาร ภาษาต่างชาติเพื่อ พร้อมเข้าสู่อาเซียน	สำนักปลัด
๘	โครงการอุ้ยสอนหลานสืบสาน ภูมิปัญญา	เพื่อให้เด็กในศูนย์เด็กเล็กได้ เรียนรู้ สืบสานภูมิปัญญาท้องถิ่น	เด็กในศูนย์เด็กเล็ก	๒,๐๐๐	๒,๐๐๐	๒,๐๐๐	๒,๐๐๐	๒,๐๐๐	๓๐ คน	เด็กได้เรียนรู้ สืบ สานภูมิปัญญา ท้องถิ่น	สำนักปลัด
๙	โครงการโภชนาการสมวัย	เพื่อให้เด็กได้รับสารอาหาร ที่ดีมีการพัฒนาทั้งร่างกาย และจิตใจ	ศูนย์เด็กเล็ก ๑ ศูนย์	๑๐,๐๐๐	๑๐,๐๐๐	๑๐,๐๐๐	๑๐,๐๐๐	๑๐,๐๐๐	๗๐ คน	เด็กมีพัฒนาการทั้ง ร่างกายและจิตใจ ที่ดี	สำนักปลัด

๓.๒ แผนงานการศึกษา

ที่	โครงการ	วัตถุประสงค์	เป้าหมาย ผลผลิตของโครงการ	งบประมาณ					ตัวชี้วัด ( KPI )	ผลลัพธ์ที่คาดว่าจะ จะได้รับ	หน่วยงาน รับผิดชอบหลัก
				๒๕๖๖ (บาท)	๒๕๖๗ (บาท)	๒๕๖๘ (บาท)	๒๕๖๙ (บาท)	๒๕๗๐ (บาท)			
๑๐	โครงการเฝ้าระวังโรคมือเท้าปาก	เพื่อให้เด็กปลอดโรค มีสุขภาพ ที่ดีทั้งร่างกายและจิตใจ	ศูนย์เด็กเล็ก ๑ ศูนย์	๑๐,๐๐๐	๑๐,๐๐๐	๑๐,๐๐๐	๑๐,๐๐๐	๑๐,๐๐๐	ร้อยละ ๙๐ ของเด็ก ศูนย์เด็กเล็กไม่เป็น โรคมือ เท้า ปาก	ไม่มีเด็กของศูนย์ เด็กเล็กเป็นโรค มือเท้าปาก	สำนักปลัด
๑๑	โครงการศูนย์เด็กอ่อนหวาน เพื่อหนูน้อยฟันสวยยิ้มสดใส	เพื่อให้เด็กปลอดโรค มีสุขภาพ ฟัน สุขภาพร่างกายที่ดี	ศูนย์เด็กเล็ก ๑ ศูนย์	๗,๐๐๐	๗,๐๐๐	๗,๐๐๐	๗,๐๐๐	๗,๐๐๐	ร้อยละ ๘๐ ของเด็ก ศูนย์เด็กเล็กมีสุขภาพ ฟันที่ดี	เด็กมีสุขภาพฟัน สุขภาพร่างกาย ที่ดี	สำนักปลัด
๑๒	อุดหนุนโรงเรียน โครงการ อาหารกลางวัน	เพื่อให้นักเรียนได้รับประทาน อาหารกลางวันที่มีคุณภาพ และเพียงพอ	โรงเรียนบ้าน ศาลาสามัคคี	๓๐๐,๐๐๐	๓๐๐,๐๐๐	๓๐๐,๐๐๐	๓๐๐,๐๐๐	๓๐๐,๐๐๐	๑ โรงเรียน	เด็กนักเรียนได้รับประ ทานอาหารกลางวัน อย่างทั่วถึงและ เพียงพอ	สำนักปลัด
๑๓	โครงการพัฒนาระบบประกันคุณภาพ การจัดการศึกษา	เพื่ออบรมส่งเสริมครูให้มี ความรู้ตามมาตรฐานการ- ศึกษาขั้นพื้นฐาน	ครูในศูนย์เด็กเล็ก	๘,๐๐๐	๘,๐๐๐	๘,๐๐๐	๘,๐๐๐	๘,๐๐๐	จำนวน ๑ ครั้ง	ครูมีความรู้ตาม มาตรฐานการศึกษา ขั้นพื้นฐาน	สำนักปลัด

### ๓.๓ แผนงานบริหารงานทั่วไป

ที่	โครงการ	วัตถุประสงค์	เป้าหมาย ผลผลิตของโครงการ	งบประมาณ					ตัวชี้วัด ( KPI )	ผลลัพธ์ที่คาดว่าจะ จะได้รับ	หน่วยงาน รับผิดชอบหลัก
				๒๕๖๖ (บาท)	๒๕๖๗ (บาท)	๒๕๖๘ (บาท)	๒๕๖๙ (บาท)	๒๕๗๐ (บาท)			
๑	โครงการอินเทอร์เน็ตตำบล	เพื่อให้ประชาชนในเขตเทศบาล รับรู้ข้อมูลข่าวสารได้อย่าง สะดวก รวดเร็ว	สำนักงานเทศบาล	๒๐,๐๐๐	๒๐,๐๐๐	๒๐,๐๐๐	๒๐,๐๐๐	๒๐,๐๐๐	จำนวน ๑ จุด	สามารถบริการ ข้อมูลข่าวสารให้ ประชาชนได้อย่าง ทั่วถึง	สำนักปลัด
๒	โครงการส่งเสริมสนับสนุนโครงการ ตามแนวพระราชดำริ	เพื่อส่งเสริมสนับสนุนโครงการ ตามแนวพระราชดำริ และ ร่วมเฉลิมพระเกียรติ	จัดกิจกรรมส่งเสริม โครงการตามแนว พระราชดำริ	๔๐,๐๐๐	๔๐,๐๐๐	๔๐,๐๐๐	๔๐,๐๐๐	๔๐,๐๐๐	จำนวน ๓ กิจกรรม	ประชาชนมีศูนย์ รวมจิตใจและร่วม เฉลิมเกียรติฯ	สำนักปลัด
๓	โครงการจัดแสดงนิทรรศการ ประชา สัมพันธ์ผลงานเทศบาลในงานสมเด็จพระ พระนเรศวรมหาราช	เพื่อรำลึกถึงพระคุณของสมเด็จพระ พระนเรศวรมหาราชและประ ชาสัมพันธ์ผลงานเทศบาล	สถานที่จัดงาน สมเด็จพระนเรศวร มหาราช	๔๐,๐๐๐	๔๐,๐๐๐	๔๐,๐๐๐	๔๐,๐๐๐	๔๐,๐๐๐	ปีละ ๑ ครั้ง	ได้รำลึกถึงพระ มหากษัตริย์คุณ ของสถาบันพระ มหากษัตริย์	สำนักปลัด
๔	โครงการตามนโยบายข้อสั่งการ ของรัฐ	เพื่อดำเนินงานตามนโยบาย ข้อสั่งการของรัฐบาล ,กระทรวง, กรม ,จังหวัด ,อำเภอ	ตามหนังสือสั่งการ	๓๐,๐๐๐	๓๐,๐๐๐	๓๐,๐๐๐	๓๐,๐๐๐	๓๐,๐๐๐	ดำเนินการตาม หนังสือสั่งการได้ ร้อยละ ๙๐	สามารถดำเนินการ ตามหนังสือสั่งการ ได้อย่างรวดเร็ว	สำนักปลัด

### ๓.๓ แผนงานบริหารงานทั่วไป

ที่	โครงการ	วัตถุประสงค์	เป้าหมาย ผลผลิตของโครงการ	งบประมาณ					ตัวชี้วัด ( KPI )	ผลลัพธ์ที่คาดว่าจะ ได้รับ	หน่วยงาน รับผิดชอบหลัก
				๒๕๖๖ (บาท)	๒๕๖๗ (บาท)	๒๕๖๘ (บาท)	๒๕๖๙ (บาท)	๒๕๗๐ (บาท)			
๕	โครงการสร้างความโปร่งใส สมานฉันท์	เพื่อดำเนินงานตามนโยบาย ของรัฐบาลเพื่อสร้างความ สามัคคีสมานฉันท์ของประชาชน	ประชาชนในเขต เทศบาล	๒๐,๐๐๐	๒๐,๐๐๐	๒๐,๐๐๐	๒๐,๐๐๐	๒๐,๐๐๐	๘ หมู่บ้าน	ประชาชนลดความ ขัดแย้ง	สำนักปลัด
๖	โครงการจัดการเลือกตั้ง	เพื่อให้ประชาชนเลือกตั้ง ผู้บริหาร ,สท. ตามกฎหมาย	ผู้มีสิทธิเลือกตั้งในเขต เทศบาล	๒๐๐,๐๐๐	๒๐๐,๐๐๐	๔๐๐,๐๐๐	๔๐๐,๐๐๐	๒๐๐,๐๐๐	๘ หมู่บ้าน	ประชาชนร่วมใช้ สิทธิเลือกตั้งผู้บริ- หาร ,สท.เป็นไป ด้วยความเรียบร้อย	สำนักปลัด
๗	โครงการจัดอบรมให้ความรู้ ตาม พรบ.ข้อมูลข่าวสารฯ	เพื่อให้ความรู้ตาม พรบ.ข้อมูล ข่าวสารแก่ผู้บริหาร บุคลากร ประชาชน	พนักงาน/ประชาชน ในเขตเทศบาล	๒๐,๐๐๐	๒๐,๐๐๐	๒๐,๐๐๐	๒๐,๐๐๐	๒๐,๐๐๐	๖๐ คน	ผู้เข้ารับการอบรมได้ ทราบแนวทางใน การปฏิบัติตาม พรบ.ข้อมูลข่าวสารฯ	สำนักปลัด
๘	โครงการจัดซื้อที่ดิน	เพื่อจัดซื้อที่ดินก่อสร้างอาคาร สำนักงานเพื่อบริการประชาชน	จัดซื้อที่ดิน		-	๕๐๐,๐๐๐			๑ แปลง	มีที่ดินเพื่อไว้สร้าง อาคารในการบริการ ประชาชน	สำนักปลัด

ที่	โครงการ	วัตถุประสงค์	เป้าหมาย ผลผลิตของโครงการ	งบประมาณ					ตัวชี้วัด ( KPI )	ผลลัพธ์ที่คาดว่าจะได้รับ	หน่วยงาน รับผิดชอบหลัก
				๒๕๖๖ (บาท)	๒๕๖๗ (บาท)	๒๕๖๘ (บาท)	๒๕๖๙ (บาท)	๒๕๗๐ (บาท)			
๙	โครงการจัดทำระบบแผนที่ภาษี ทะเบียนทรัพย์สิน	เพื่อให้มีระบบข้อมูลเกี่ยวกับ แผนที่ภาษีและทะเบียนทรัพย์สิน ที่ถูกต้อง เป็นปัจจุบัน	สำรวจข้อมูล ภายในเขตเทศบาล	๑๕๐,๐๐๐	๑๕๐,๐๐๐	๑๕๐,๐๐๐	๑๕๐,๐๐๐	๑๕๐,๐๐๐	สำรวจข้อมูล ๘ หมู่บ้าน	มีข้อมูลเกี่ยวกับ แผนที่ภาษีที่เป็น ปัจจุบัน ถูกต้อง	กองคลัง
๑๐	โครงการเพิ่มประสิทธิภาพการจัดเก็บ รายได้	เพื่อเพิ่มประสิทธิภาพการ จัดเก็บรายได้	หมู่บ้านในเขต เทศบาล	๑๐,๐๐๐	๑๐,๐๐๐	๑๐,๐๐๐	๑๐,๐๐๐	๑๐,๐๐๐	จำนวน ๘ หมู่บ้าน	สามารถจัดเก็บภาษี ได้เพิ่มขึ้น	กองคลัง
๑๑	โครงการอบรมสัมมนาศึกษาดูงานของผู้- บริหาร,สมาชิกสภา ,พนักงาน ผู้นำ/แกนนำหมู่บ้าน ,อสม.	เพื่อให้มีความรู้ความเข้าใจใน การวางแผนพัฒนาตำบลให้ เจริญและแก้ไขปัญหาได้	ผู้บริหาร , สท. พนักงาน ,แกนนำหมู่บ้าน อสม.	๑๕๐,๐๐๐	๑๕๐,๐๐๐	๑๕๐,๐๐๐	๑๕๐,๐๐๐	๑๕๐,๐๐๐	๕๐ คน	สามารถนำความรู้ ประสบการณ์ มาพัฒนาท้องถิ่น	สำนักปลัด
๑๒	โครงการพัฒนาบุคลากร	เพื่อพัฒนาบุคลากรให้มีความ ความสามารถ มีการพัฒนา ตนเองและท้องถิ่นอย่างมีศักยภาพ	พนักงาน เจ้าหน้าที่ คณะผู้บริหาร , สท.	๒๐,๐๐๐	๒๐,๐๐๐	๒๐,๐๐๐	๒๐,๐๐๐	๒๐,๐๐๐	๕๐ คน	บุคลากรมีศักยภาพ ในการทำงานมากขึ้น	สำนักปลัด
๑๓	โครงการอบรมคณะกรรมการ จัดซื้อจัดจ้าง	เพื่อคณะกรรมการจัดซื้อจัดจ้าง มีความรู้ความเข้าใจในระเบียบ กฎหมายเกี่ยวกับพัสดุ	พนักงาน เจ้าหน้าที่ คณะผู้บริหาร , สท. ประชาชน	๑๐,๐๐๐	๑๐,๐๐๐	๑๐,๐๐๐	๑๐,๐๐๐	๑๐,๐๐๐	๖๐ คน	คณะกรรมการฯ มีความรู้ความเข้าใจ เกี่ยวกับระเบียบพัสดุ สามารถปฏิบัติได้ถูกต้อง	กองคลัง

### ๓.๓ แผนงานบริหารงานทั่วไป

ที่	โครงการ	วัตถุประสงค์	เป้าหมาย ผลผลิตของโครงการ	งบประมาณ					ตัวชี้วัด ( KPI )	ผลลัพธ์ที่คาดว่าจะได้รับ	หน่วยงาน รับผิดชอบหลัก
				๒๕๖๖ (บาท)	๒๕๖๗ (บาท)	๒๕๖๘ (บาท)	๒๕๖๙ (บาท)	๒๕๗๐ (บาท)			
๑๔	โครงการสร้างความเข้มแข็งชุมชน	เพื่อเปิดโอกาสให้ประชาชนร่วมแสดงความคิดเห็นและอบรมให้ความรู้ประชาชนในการสร้างความเข้มแข็งชุมชน	ประชาชนในเขตเทศบาล	๓๐,๐๐๐	๓๐,๐๐๐	๓๐,๐๐๐	๓๐,๐๐๐	๓๐,๐๐๐	จำนวน ๘ หมู่บ้าน	ประชาชนได้ร่วมแสดงความคิดเห็นร่วมคิดร่วมทำร่วมพัฒนาท้องถิ่น	สำนักปลัด
๑๕	อุดหนุนอำเภอเกาะคา โครงการปกป้องเทิดทูนสถาบันพระมหากษัตริย์และสถาบันหลักของชาติ การจัดงานราชพิธีและงานรัฐพิธีสำคัญ	เพื่อปกป้องเทิดทูนสถาบันพระมหากษัตริย์และสถาบันหลักของชาติ	อุดหนุนอำเภอเกาะคา	๑๐,๐๐๐	๑๐,๐๐๐	๑๐,๐๐๐	๑๐,๐๐๐	๑๐,๐๐๐	๑ หน่วยงาน	การจัดกิจกรรมปกป้องเทิดทูนสถาบันเป็นไปอย่างสมพระเกียรติ	สำนักปลัด
๑๖	อุดหนุนอำเภอเกาะคา โครงการสนับสนุนการจัดงานฤดูหนาวและของดีนครลำปาง	เพื่อเผยแพร่ประชาสัมพันธ์ของดีอำเภอเกาะคา	อุดหนุนอำเภอเกาะคา	๖,๐๐๐	๖,๐๐๐	๖,๐๐๐	๖,๐๐๐	๖,๐๐๐	๑ หน่วยงาน	ของดีอำเภอเกาะคาเป็นที่รู้จักแพร่หลาย	สำนักปลัด
๑๗	อุดหนุนกิ่งกาชาดอำเภอเกาะคา โครงการสนับสนุนกิ่งกาชาดอำเภอเกาะคา	เพื่อช่วยเหลือผู้ประสบภัยในเขตพื้นที่อำเภอเกาะคา	อุดหนุนกิ่งกาชาด อ.เกาะคา	๘,๐๐๐	๘,๐๐๐	๘,๐๐๐	๘,๐๐๐	๘,๐๐๐	๑ หน่วยงาน	ผู้ประสบภัยในพื้นที่อำเภอเกาะคาได้รับการช่วยเหลือ	สำนักปลัด
๑๘	อุดหนุนเทศบาลตำบลเกาะคา โครงการศูนย์ปฏิบัติการร่วมในการช่วยเหลือประชาชน	เพื่อให้มีสถานที่กลางเป็นศูนย์ปฏิบัติการร่วมในการช่วยเหลือประชาชน	อุดหนุนเทศบาลตำบลเกาะคา	๑๗,๐๐๐	๑๗,๐๐๐	๑๗,๐๐๐	๑๗,๐๐๐	๑๗,๐๐๐	๑ หน่วยงาน	มีศูนย์ปฏิบัติการร่วมในการช่วยเหลือประชาชนอย่างเป็นระบบ	สำนักปลัด





๒ บัญชีโครงการพัฒนาท้องถิ่น

แบบ ผ.๐๒

รายละเอียดโครงการพัฒนา  
แผนพัฒนาท้องถิ่น ( พ.ศ. ๒๕๖๖ - ๒๕๗๐ )  
เทศบาลตำบลท่าผา อำเภอกะลา จังหวัดลำปาง

ก. ยุทธศาสตร์จังหวัดที่ ๑ , ๒ , ๓ , ๔

ข. ยุทธศาสตร์การพัฒนาของ อปท. ในเขตจังหวัดที่ ๔ การพัฒนาเศรษฐกิจ

๔. ยุทธศาสตร์การพัฒนาเศรษฐกิจบนพื้นฐานของเศรษฐกิจพอเพียง

๔.๑ แผนงานสร้างความเข้มแข็งของชุมชน

ที่	โครงการ	วัตถุประสงค์	เป้าหมาย (ผลผลิตของโครงการ)	งบประมาณ					ตัวชี้วัด ( KPI )	ผลลัพธ์ที่คาดว่าจะได้รับ	หน่วยงาน รับผิดชอบหลัก
				๒๕๖๖ (บาท)	๒๕๖๗ (บาท)	๒๕๖๘ (บาท)	๒๕๖๙ (บาท)	๒๕๗๐ (บาท)			
๑	โครงการส่งเสริมอาชีพให้แก่ประชาชน	เพื่อให้ราษฎรได้มีงานทำ มีรายได้เพิ่มขึ้น ช่วยเหลือตนเองและครอบครัวได้ สามารถรวมกลุ่มในการทำงาน สร้างรายได้ สร้างเครือข่าย	ประชาชนในเขตเทศบาล	๓๐,๐๐๐	๓๐,๐๐๐	๓๐,๐๐๐	๓๐,๐๐๐	๓๐,๐๐๐	๘ หมู่บ้าน	ประชาชนมีการรวมกลุ่มกันเพื่อประกอบอาชีพ และสินค้าของตำบล เป็นที่รู้จักของคนทั่วไป	สำนักปลัด
๒	โครงการสร้างจิตสำนึกชุมชนในการใช้พลังงาน	เพื่อให้ประชาชนลดการใช้พลังงาน เพื่อประหยัดค่าใช้จ่าย	ประชาชนในเขตเทศบาล	๑๐,๐๐๐	๑๐,๐๐๐	๑๐,๐๐๐	๑๐,๐๐๐	๑๐,๐๐๐	๘ หมู่บ้าน	ประชาชนมีความรู้ ความเข้าใจในการประหยัดพลังงาน	สำนักปลัด

#### ๔.๒ แผนงานสาธารณสุข

ที่	โครงการ	วัตถุประสงค์	เป้าหมาย (ผลผลิตของโครงการ)	งบประมาณ					ตัวชี้วัด ( KPI )	ผลลัพธ์ที่คาดว่าจะได้รับ	หน่วยงาน รับผิดชอบหลัก
				๒๕๖๖ (บาท)	๒๕๖๗ (บาท)	๒๕๖๘ (บาท)	๒๕๖๙ (บาท)	๒๕๗๐ (บาท)			
๑	โครงการสานพลังเครือข่ายร่วมสร้างระบบอาหารปลอดภัยในชุมชน	เพื่อจัดสร้างระบบอาหารปลอดภัยในชุมชน	หมู่บ้านในเขตเทศบาล	๒๐,๐๐๐	๒๐,๐๐๐	๒๐,๐๐๐	๒๐,๐๐๐	๒๐,๐๐๐	๘ หมู่บ้าน	ประชาชนในตำบลได้บริโภคอาหารปลอดภัยลดสารเคมี ลดต้นทุนการผลิต	เทศบาล/ สสส.

#### ๔.๓ แผนงานการเกษตร

ที่	โครงการ	วัตถุประสงค์	เป้าหมาย (ผลผลิตของโครงการ)	งบประมาณ					ตัวชี้วัด ( KPI )	ผลลัพธ์ที่คาดว่าจะได้รับ	หน่วยงาน รับผิดชอบหลัก
				๒๕๖๖ (บาท)	๒๕๖๗ (บาท)	๒๕๖๘ (บาท)	๒๕๖๙ (บาท)	๒๕๗๐ (บาท)			
๑	โครงการเพิ่มผลผลิตแก่เกษตรกร	เพื่อส่งเสริมด้านการเกษตรในการเพิ่มผลผลิตทางการเกษตร การใช้ปุ๋ยอินทรีย์	เกษตรกรในเขตเทศบาล	๒๐,๐๐๐	๒๐,๐๐๐	๒๐,๐๐๐	๒๐,๐๐๐	๒๐,๐๐๐	๘ หมู่บ้าน	เกษตรกรได้รับความรู้สามารถเพิ่มผลผลิตทางการเกษตร ประหยัดค่าใช้จ่าย	สำนักปลัด
๒	โครงการช่วยเหลือเกษตรกรในภาวะราคามผลผลิตตกต่ำ	เพื่อช่วยเหลือเกษตรกรที่ประสบภาวะราคามผลผลิตตกต่ำ	เกษตรกรที่ประสบปัญหา	๒๐,๐๐๐	๒๐,๐๐๐	๒๐,๐๐๐	๒๐,๐๐๐	๒๐,๐๐๐	๑ ครั้ง	เกษตรกรได้รับการช่วยเหลือ ไม่ประสบภาวะเดือดร้อน	สำนักปลัด

๔.๔ แผนงานงบกลาง

ที่	โครงการ	วัตถุประสงค์	เป้าหมาย (ผลผลิตของโครงการ)	งบประมาณ					ตัวชี้วัด ( KPI )	ผลลัพธ์ที่คาดว่าจะได้รับ	หน่วยงาน รับผิดชอบหลัก
				๒๕๖๖ (บาท)	๒๕๖๗ (บาท)	๒๕๖๘ (บาท)	๒๕๖๙ (บาท)	๒๕๗๐ (บาท)			
๑	โครงการกองทุนสวัสดิการชุมชน	เพื่อให้ประชาชนสร้างหลักประกันให้มั่นคง มีคุณภาพชีวิตที่ดี	ประชาชนในเขตเทศบาล	๕๐,๐๐๐	๕๐,๐๐๐	๕๐,๐๐๐	๕๐,๐๐๐	๕๐,๐๐๐	๘ หมู่บ้าน	ประชาชนมีคุณภาพชีวิตที่ดีขึ้น	สำนักปลัด

๔.๕ แผนงานการศาสนา วัฒนธรรมและนันทนาการ

ที่	โครงการ	วัตถุประสงค์	เป้าหมาย (ผลผลิตของโครงการ)	งบประมาณ					ตัวชี้วัด ( KPI )	ผลลัพธ์ที่คาดว่าจะได้รับ	หน่วยงาน รับผิดชอบหลัก
				๒๕๖๖ (บาท)	๒๕๖๗ (บาท)	๒๕๖๘ (บาท)	๒๕๖๙ (บาท)	๒๕๗๐ (บาท)			
๑	โครงการส่งเสริมแหล่งท่องเที่ยวในตำบล การจัดนิทรรศการ การจัดหาวัสดุครุภัณฑ์ การอบรมมัคคุเทศน์ ฯลฯ	เพื่อส่งเสริมการท่องเที่ยวในตำบล	หมู่บ้านเซรามิค/โบราณสถาน เช่น วัดพระธาตุตอดน้อย ฯลฯ	๓๐,๐๐๐	๓๐,๐๐๐	๓๐,๐๐๐	๓๐,๐๐๐	๓๐,๐๐๐	๒ แหล่ง	เศรษฐกิจในตำบลดีขึ้น แหล่งท่องเที่ยวเป็นที่รู้จักอย่างแพร่หลาย	สำนักปลัด
๒	โครงการเกษตรเชิงท่องเที่ยว	เพื่อส่งเสริมการท่องเที่ยวในตำบล	หมู่บ้านในเขตเทศบาล	๓๐,๐๐๐	๓๐,๐๐๐	๓๐,๐๐๐	๓๐,๐๐๐	๓๐,๐๐๐	๘ หมู่บ้าน	เศรษฐกิจในตำบลดีขึ้น แหล่งท่องเที่ยวเป็นที่รู้จักอย่างแพร่หลาย	สำนักปลัด

#### ๔.๖ แผนงานอุตสาหกรรมและการโยธา

ที่	โครงการ	วัตถุประสงค์	เป้าหมาย (ผลผลิตของโครงการ)	งบประมาณ					ตัวชี้วัด ( KPI )	ผลลัพธ์ที่คาดว่าจะได้รับ	หน่วยงาน รับผิดชอบหลัก
				๒๕๖๖ (บาท)	๒๕๖๗ (บาท)	๒๕๖๘ (บาท)	๒๕๖๙ (บาท)	๒๕๗๐ (บาท)			
๑	โครงการก่อสร้างปรับปรุงอาคาร แสดงสินค้าของหมู่บ้านท่องเที่ยว	เพื่อส่งเสริมการท่องเที่ยว ส่งเสริมสินค้าในตำบล	อาคารแสดงสินค้า	-	-	๑๐๐,๐๐๐	-	-	๑ หลัง	สินค้าในตำบล เป็นที่รู้จักอย่าง แพร่หลาย	สำนักปลัด



**รายละเอียดโครงการพัฒนา  
แผนพัฒนาท้องถิ่น ( พ.ศ. ๒๕๖๖ - ๒๕๗๐ )  
เทศบาลตำบลท่าผา อำเภอกะลา จังหวัดลำปาง**

ก. ยุทธศาสตร์จังหวัดที่ ๔

ข. ยุทธศาสตร์การพัฒนาของ อปท. ในเขตจังหวัดที่ ๒ การอนุรักษ์ทรัพยากรธรรมชาติและสิ่งแวดล้อม

๕. ยุทธศาสตร์การพัฒนาด้านการอนุรักษ์ทรัพยากรธรรมชาติและสิ่งแวดล้อม

๕.๑ แผนงานการเกษตร

ที่	โครงการ	วัตถุประสงค์	เป้าหมาย ผลผลิตของโครงการ	งบประมาณและที่ผ่านมา					ตัวชี้วัด ( KPI )	ผลลัพธ์ที่คาดว่าจะได้รับ	หน่วยงาน รับผิดชอบหลัก
				๒๕๖๖ (บาท)	๒๕๖๗ (บาท)	๒๕๖๘ (บาท)	๒๕๖๙ (บาท)	๒๕๗๐ (บาท)			
๑	โครงการรณรงค์ป้องกันมลภาวะเป็นพิษ	เพื่อป้องกันสภาพแวดล้อม ในตำบลให้ปลอดจากมลพิษ	ประชาชนในเขต เทศบาล	๑๐,๐๐๐	๑๐,๐๐๐	๑๐,๐๐๐	๑๐,๐๐๐	๑๐,๐๐๐	๘ หมู่บ้าน	ลดปัญหามลภาวะ เป็นพิษต่อมนุษย์และ สิ่งแวดล้อม	สำนักปลัด
๒	โครงการรักษแหล่งน้ำ ,รักษป่าไม้ , รักษสิ่งแวดล้อม	เพื่อให้ทรัพยากรธรรมชาติ สิ่งแวดล้อมอุดมสมบูรณ์ สร้างจิตสำนึกในการอนุรักษ์ สิ่งแวดล้อม	หมู่บ้านในเขตเทศบาล	๓๐,๐๐๐	๓๐,๐๐๐	๓๐,๐๐๐	๓๐,๐๐๐	๓๐,๐๐๐	๘ หมู่บ้าน	ทรัพยากรธรรมชาติ มีความอุดมสมบูรณ์ ประชาชนมีจิตสำนึก เรื่องสิ่งแวดล้อม	สำนักปลัด
๓	โครงการฝึกอบรมสร้างจิตสำนึกในการ อนุรักษ์พันธุกรรมพืชและการส่งเสริม การปลูกพืชสมุนไพรในท้องถิ่น	เพื่อให้มีความรู้ความเข้าใจ ในการอนุรักษ์พันธุกรรมพืช หรือพืชสมุนไพรในท้องถิ่น	ประชาชน ในเขตเทศบาล	๒๐,๐๐๐	๒๐,๐๐๐	๒๐,๐๐๐	๒๐,๐๐๐	๒๐,๐๐๐	๕๐ คน	ประชาชนมีความรู้ ความเข้าใจในการ อนุรักษ์พันธุกรรมพืช	สำนักปลัด

๕.๒ แผนงานเคหะและชุมชน

ที่	โครงการ	วัตถุประสงค์	เป้าหมาย ผลผลิตของโครงการ	งบประมาณและที่ผ่านมา					ตัวชี้วัด ( KPI )	ผลลัพธ์ที่คาดว่าจะได้รับ	หน่วยงาน รับผิดชอบหลัก
				๒๕๖๖ (บาท)	๒๕๖๗ (บาท)	๒๕๖๘ (บาท)	๒๕๖๙ (บาท)	๒๕๗๐ (บาท)			
๑	โครงการประกวดหมู่บ้าน นำเที่ยว หน้าบ้านน่ามอง น่าอยู่	เพื่อส่งเสริมการรักษาความ สะอาดในหมู่บ้าน	หมู่บ้านในเขตเทศบาล	๒๐,๐๐๐	๒๐,๐๐๐	๒๐,๐๐๐	๒๐,๐๐๐	๒๐,๐๐๐	๘ หมู่บ้าน	หมู่บ้านในตำบลเป็น หมู่บ้านที่สะอาด น่าอยู่	สำนักปลัด
๒	โครงการรณรงค์การคัดแยกขยะ ขยะเหลือศูนย์	เพื่อให้ประชาชนมีความรู้ใน การจัดการขยะได้อย่างถูกต้อง	หมู่บ้านในเขตเทศบาล	๒๐,๐๐๐	๒๐,๐๐๐	๒๐,๐๐๐	๒๐,๐๐๐	๒๐,๐๐๐	๘ หมู่บ้าน	สามารถนำขยะเก๋าม ประโยชน์ได้ ทำให้ปริมาณ ขยะลดลง	สำนักปลัด
๓	โครงการจัดสร้างสวนสาธารณะ	เพื่อให้ประชาชนมีสถานที่ พักผ่อนหย่อนใจ	ในเขตเทศบาล	-	-	-	๓๐๐,๐๐๐	-	๑ แห่ง	ประชาชนมีสถานที่ พักผ่อนหย่อนใจ	กองช่าง
๔	โครงการปรับปรุงศูนย์บริหารจัดการ ขยะปลายทาง	เพื่อบริหารจัดการขยะ ร่วมกับภาคีเครือข่าย	อปท.ภาคีเครือข่าย ในการบริหารจัดการ ขยะ	๑๐๐,๐๐๐	๑๐๐,๐๐๐	๑๐๐,๐๐๐	๑๐๐,๐๐๐	๑๐๐,๐๐๐	ขยะลดลง ร้อยละ ๗๐	ปัญหาขยะลดลง ประชาชนมีส่วนร่วม ในการจัดการขยะ	สำนักปลัด
๕	อุดหนุน อบจ.ลำปาง โครงการบริหารจัดการศูนย์จัดการขยะ มูลฝอยรวมแบบครบวงจร	เพื่อบริหารจัดการขยะมูล- ฝอย อย่างถูกต้องตามหลัก สุขาภิบาล	อบจ.ลำปาง	๑๕๐,๐๐๐	๑๕๐,๐๐๐	๑๕๐,๐๐๐	๑๕๐,๐๐๐	๑๕๐,๐๐๐	๑ หน่วยงาน	มีการกำจัดขยะอย่าง ถูกหลักสุขาภิบาลและ อนามัยสิ่งแวดล้อม	สำนักปลัด

๕.๓ แผนงานอุตสาหกรรมและการโยธา

ที่	โครงการ	วัตถุประสงค์	เป้าหมาย ผลผลิตของโครงการ	งบประมาณและที่ผ่านมา					ตัวชี้วัด ( KPI )	ผลลัพธ์ที่คาดว่าจะ จะได้รับ	หน่วยงาน รับผิดชอบหลัก
				๒๕๖๖ (บาท)	๒๕๖๗ (บาท)	๒๕๖๘ (บาท)	๒๕๖๙ (บาท)	๒๕๗๐ (บาท)			
๑	โครงการปรับปรุงภูมิทัศน์ในเขตเทศบาล	เพื่อให้พื้นที่ในเขตเทศบาลมี ภูมิทัศน์ที่สวยงาม	พื้นที่ในเขตเทศบาล	๒๐๐,๐๐๐	๒๐๐,๐๐๐	๒๐๐,๐๐๐	๒๐๐,๐๐๐	๒๐๐,๐๐๐	๘ หมู่บ้าน	ภูมิทัศน์ในเขตเทศบาล มีความสวยงาม	กองช่าง









๒. บัญชีโครงการพัฒนาท้องถิ่น

แบบ ผ .๐๒

รายละเอียดโครงการพัฒนา  
แผนพัฒนาท้องถิ่น ( พ.ศ. ๒๕๖๖ - ๒๕๗๐)  
เทศบาลตำบลท่าผา อำเภอกะลา จังหวัดลำปาง

ก. ยุทธศาสตร์จังหวัดที่ ๑ , ๒ , ๓ , ๔

ข. ยุทธศาสตร์การพัฒนาของ อปท. ในเขตจังหวัดที่ ๑ การพัฒนาโครงสร้างพื้นฐาน

๖. ยุทธศาสตร์การพัฒนาด้านโครงสร้างพื้นฐาน

แผนงานอุตสาหกรรมและการโยธา

ที่	โครงการ	วัตถุประสงค์	เป้าหมาย (ผลผลิตของโครงการ)	งบประมาณ					ตัวชี้วัด ( KPI )	ผลลัพธ์ที่คาดว่าจะได้รับ	หน่วยงาน รับผิดชอบหลัก
				๒๕๖๖ (บาท)	๒๕๖๗ (บาท)	๒๕๖๘ (บาท)	๒๕๖๙ (บาท)	๒๕๗๐ (บาท)			
๑	ก่อสร้าง/ปรับปรุง/หอกระจายข่าวพร้อมเครื่องเสียงและเดินสายติดตั้งลำโพง	เพื่อให้มีหอกระจายข่าวในการประชาสัมพันธ์ข่าวสารต่าง ๆ ให้ประชาชนทราบ	จำนวน ๘ หมู่บ้าน หมู่ ๑-๓,๕-๙	๓๐,๐๐๐	๓๐,๐๐๐	๕๐,๐๐๐	๕๐,๐๐๐	๕๐,๐๐๐	๘ หมู่บ้าน	สามารถกระจายข่าวสารให้ประชาชนได้รับทราบอย่างทั่วถึง	กองช่าง
๒	โครงการติดตั้งสัญญาณไฟจราจร	เพื่อป้องกันอุบัติเหตุบนท้องถนน	จำนวน ๘ หมู่บ้าน หมู่ ๑-๓,๕-๙	๓๕,๐๐๐	๓๕,๐๐๐	๓๕,๐๐๐	๓๕,๐๐๐	๓๕,๐๐๐	จำนวน ๒ จุด	ลดและป้องกันอุบัติเหตุในท้องถนน	กองช่าง
๓	โครงการบริจาคที่ดินให้สาธารณะ	เพื่อให้ประชาชนได้มีถนนใช้ในการคมนาคมได้อย่างสะดวกและรวดเร็ว	เจ้าของที่นา- (ที่ต้องการทำเป็นที่สาธารณะประโยชน์)	๒๐,๐๐๐	๒๐,๐๐๐	๒๐,๐๐๐	๒๐,๐๐๐	๒๐,๐๐๐	๓ หมู่บ้าน	ประชาชนในตำบลได้รับความสะดวก	กองช่าง

ที่	โครงการ	วัตถุประสงค์	เป้าหมาย (ผลผลิตของโครงการ)	งบประมาณ					ตัวชี้วัด ( KPI )	ผลลัพธ์ที่คาดว่าจะได้รับ	หน่วยงาน รับผิดชอบหลัก
				๒๕๖๖ (บาท)	๒๕๖๗ (บาท)	๒๕๖๘ (บาท)	๒๕๖๙ (บาท)	๒๕๗๐ (บาท)			
๔	การส่งเสริม/สนับสนุนเทคโนโลยีข้อมูล เชิงพื้นที่ งานผังเมือง	เพื่อจัดเก็บข้อมูลสารสนเทศ พื้นฐาน	จำนวน ๘ หมู่บ้าน หมู่ ๑ - ๓,๕ - ๙	๒๐,๐๐๐	๒๐,๐๐๐	๒๐,๐๐๐	๒๐,๐๐๐	๒๐,๐๐๐	มีการจัดเก็บ ข้อมูล ร้อยละ ๗๐	มีข้อมูลสารสนเทศ ที่เป็นปัจจุบัน และทันสมัย	กองช่าง
๕	ก่อสร้าง/ปรับปรุงอาคารสำนักงาน เทศบาล	เพื่อก่อสร้าง/ปรับปรุง อาคารสำนักงานเทศบาล	อาคารสำนักงาน เทศบาล	๕๐๐,๐๐๐					๑ หลัง	มีพื้นที่ใช้สอยเพิ่มขึ้น เพื่อความสะดวกใน การบริการประชาชน	กองช่าง
๖	ก่อสร้าง/ปรับปรุงอาคารศูนย์พัฒนา เด็กเล็กเทศบาล	เพื่อก่อสร้าง/ปรับปรุง อาคารศูนย์พัฒนาเด็ก เล็ก	ศูนย์พัฒนาเด็กเล็ก เทศบาล	๓๕๐,๐๐๐					๑ หลัง	มีพื้นที่ใช้สอยเพิ่มขึ้น เพื่อความสะดวกใน การจัดกิจกรรม	กองช่าง
๗	ก่อสร้าง/ปรับปรุงอาคารโรงจอดรถ / โรงเก็บรถ	เพื่อให้มีที่จอดรถเป็น ระเบียบเรียบร้อยและ อำนวยความสะดวกผู้มาติดต่อ	ก่อสร้างโรงจอดรถ	๒๕๐,๐๐๐				-	๑ หลัง	มีที่จอดรถอย่างเป็น ระเบียบเรียบร้อย	กองช่าง
๘	ก่อสร้าง/ปรับปรุงโรงเก็บของ	เพื่อมีสถานที่เก็บของ พัสดุของเทศบาลให้เป็น มีระเบียบ	ก่อสร้างโรงเก็บของ	๑๐๐,๐๐๐				-	๑ หลัง	เครื่องมือ เครื่องใช้ มีที่เก็บ อย่างมีระเบียบ	กองช่าง
๙	โครงการติดตั้งแผงโซลาเซลล์	เพื่อประหยัดพลังงาน ลดค่าใช้จ่าย	จำนวน ๘ หมู่บ้าน หมู่ ๑ - ๓,๕ - ๙					๘๕,๐๐๐	๑ จุด	ลดภาระค่าใช้จ่าย	กองช่าง

ที่	โครงการ	วัตถุประสงค์	เป้าหมาย (ผลผลิตของโครงการ)	งบประมาณ					ตัวชี้วัด ( KPI )	ผลลัพธ์ที่คาดว่าจะได้รับ	หน่วยงาน รับผิดชอบหลัก
				๒๕๖๖ (บาท)	๒๕๖๗ (บาท)	๒๕๖๘ (บาท)	๒๕๖๙ (บาท)	๒๕๗๐ (บาท)			
๑๐	ก่อสร้างสนามกีฬาสำนักงานเทศบาล	เพื่อมีสถานที่ใช้ประโยชน์ ในการออกกำลังกาย และจัดกิจกรรมต่างๆ	กว้าง ๔๕ เมตร ยาว ๗๕ เมตร	๓๕๐,๐๐๐					๑ แห่ง	ประชาชนมีสถานที่ ออกกำลังกายและ จัดกิจกรรมต่างๆ	กองช่าง

#### แผนงานเคหะและชุมชน

ที่	โครงการ	วัตถุประสงค์	เป้าหมาย (ผลผลิตของโครงการ)	งบประมาณและที่มา					ตัวชี้วัด ( KPI )	ผลลัพธ์ที่คาดว่าจะได้รับ	หน่วยงาน รับผิดชอบหลัก
				๒๕๖๖ (บาท)	๒๕๖๗ (บาท)	๒๕๖๘ (บาท)	๒๕๖๙ (บาท)	๒๕๗๐ (บาท)			
๑	อุดหนุนการไฟฟ้าส่วนภูมิภาค ในการขยายเขตไฟฟ้า	เพื่อให้ประชาชนมี ไฟฟ้าใช้อย่างทั่วถึง และเพียงพอ	จำนวน ๘ หมู่บ้าน หมู่ ๑ - ๓ , ๕ - ๙	๕๖๐,๐๐๐	๕๖๐,๐๐๐	๕๖๐,๐๐๐	๕๖๐,๐๐๐	๕๖๐,๐๐๐	๘ หมู่บ้าน	ประชาชนมี ไฟฟ้าใช้อย่าง ทั่วถึงและ เพียงพอ	กองช่าง
๒	อุดหนุนการประปาส่วนภูมิภาค ในการขยายเขตประปา	เพื่อให้ประชาชนมีน้ำ ประปาใช้อย่างทั่วถึง และเพียงพอ	จำนวน ๘ หมู่บ้าน หมู่ ๑ - ๓ , ๕ - ๙	๕๐๐,๐๐๐	๕๐๐,๐๐๐	๕๐๐,๐๐๐	๕๐๐,๐๐๐	๕๐๐,๐๐๐	๘ หมู่บ้าน	ประชาชนมีน้ำ สะอาดใช้อย่าง ทั่วถึงและเพียงพอ	กองช่าง

แผนงานการเกษตร

ที่	โครงการ	วัตถุประสงค์	เป้าหมาย (ผลผลิตของโครงการ)	งบประมาณและที่มา					ตัวชี้วัด ( KPI )	ผลลัพธ์ที่คาดว่าจะได้รับ	หน่วยงาน รับผิดชอบหลัก
				๒๕๖๖ (บาท)	๒๕๖๗ (บาท)	๒๕๖๘ (บาท)	๒๕๖๙ (บาท)	๒๕๗๐ (บาท)			
๑	อุดหนุนคณะกรรมการหมู่บ้าน นาเวียง โครงการสนับสนุน ค่าไฟฟ้าสถานีสูบน้ำพลังไฟฟ้า	- อุดหนุนค่ากระแสไฟฟ้า สถานีสูบน้ำบ้านนาเวียง หมู่ ๕	- อุดหนุนค่ากระแสไฟฟ้า สถานีสูบน้ำบ้านนาเวียง หมู่ ๕	๑๐,๐๐๐	๑๐,๐๐๐	๑๐,๐๐๐	๑๐,๐๐๐	๑๐,๐๐๐	๑ ครั้ง	ประชาชนลดค่าใช้จ่าย กระแสไฟฟ้าและมีน้ำใช้ในการ การเกษตร	กองช่าง
๒	โครงการก่อสร้างฝายแม่	เพื่อให้การเดินทาง ของน้ำสะดวกขึ้น	จำนวน ๘ หมู่บ้าน หมู่ ๑ - ๓, ๕ - ๙	๓๐,๐๐๐	๓๐,๐๐๐	๓๐,๐๐๐	๓๐,๐๐๐	๓๐,๐๐๐	๑ ฝาย	น้ำสามารถไหล ได้สะดวกขึ้นและ เก็บน้ำไว้ในฤดูแล้ง	กองช่าง

๒. บัญชีโครงการพัฒนาท้องถิ่น

แบบ ผ .๐๒/๑

รายละเอียดโครงการพัฒนา

ที่นำมาจากแผนพัฒนาหมู่บ้านและแผนพัฒนาชุมชน ( พ.ศ. ๒๕๖๖ - ๒๕๗๐ )

เทศบาลตำบลท่าผา อำเภอกะชัง จังหวัดลำปาง

ก. ยุทธศาสตร์จังหวัดที่ ๑ , ๒ , ๓ , ๔

ข. ยุทธศาสตร์การพัฒนาของ อปท. ในเขตจังหวัดที่ ๑ การพัฒนาโครงสร้างพื้นฐาน

ยุทธศาสตร์การพัฒนาด้านโครงสร้างพื้นฐาน

หมู่ ๑ บ้านนางแตง

ที่	โครงการ	วัตถุประสงค์	เป้าหมาย (ผลผลิตของโครงการ)	งบประมาณ					ตัวชี้วัด ( KPI )	ผลลัพธ์ที่คาดว่าจะได้รับ	ที่มาของโครงการ	หน่วยงานรับผิดชอบหลัก
				๒๕๖๖ (บาท)	๒๕๖๗ (บาท)	๒๕๖๘ (บาท)	๒๕๖๙ (บาท)	๒๕๗๐ (บาท)				
๑	ปรับปรุงเมรุเผาศพ หมู่ ๑ บ้านนางแตง	เพื่อปรับปรุงเมรุเผาศพให้ใช้การได้ดี มีประสิทธิภาพ	กว้าง ๗.๐๐ เมตร ยาว ๑๐.๐๐ เมตร สูง ๑.๕๐ เมตร				๑,๐๐๐,๐๐๐		๑ หลัง	ประชาชนได้รับความสะดวกในการจัดพิธี	แผนหมู่บ้าน	กองช่าง
๒	ก่อสร้างกำแพงกันดินสายทาง วัดดอยน้อย หมู่ ๑ บ้านนางแตง	เพื่อก่อสร้างถนนใช้ในการคมนาคมที่ได้มาตรฐาน	สูง ๐.๙๐ เมตร ยาว ๔๕๐ เมตร	๔๗๕,๐๐๐	๔๗๕,๐๐๐	๔๗๕,๐๐๐	๔๗๕,๐๐๐		ร้อยละ ๘๐ ของผู้ใช้นั้นมีความสะดวก รวดเร็ว	ประชาชนในตำบลได้รับความสะดวกปลอดภัยลดอุบัติเหตุในการเดินทาง	แผนหมู่บ้าน	กองช่าง
๓	ก่อสร้างถนนคอนกรีตเสริมเหล็ก ซอย ๑๗ หมู่ ๑ บ้านนางแตง	เพื่อก่อสร้างถนนใช้ในการคมนาคมที่ได้มาตรฐาน	กว้าง ๓.๐๐ เมตร ยาว ๘๐.๐๐ เมตร	๑๑๕,๐๐๐					ร้อยละ ๘๐ ของผู้ใช้นั้นมีความสะดวก รวดเร็ว	ประชาชนในตำบลได้รับความสะดวกปลอดภัยลดอุบัติเหตุในการเดินทาง	แผนหมู่บ้าน	กองช่าง



ที่	โครงการ	วัตถุประสงค์	เป้าหมาย (ผลผลิตของโครงการ)	งบประมาณ					ตัวชี้วัด ( KPI )	ผลลัพธ์ที่คาดว่าจะได้รับ	ที่มาของโครงการ	หน่วยงานรับผิดชอบหลัก
				๒๕๖๖ (บาท)	๒๕๖๗ (บาท)	๒๕๖๘ (บาท)	๒๕๖๙ (บาท)	๒๕๗๐ (บาท)				
๔	ก่อสร้างถนนคอนกรีตเสริมเหล็ก ซอย ๗ พร้อมรางระบายน้ำ หมู่ ๑ บ้านนางแตง	เพื่อก่อสร้างถนนใช้ ในการคมนาคมที่ได้ มาตรฐาน	ถนนกว้าง ๓ เมตร ยาว ๘๐ เมตร รางกว้าง ๐.๓๐ เมตร ๐.๓๐ เมตร ยาว ๘๐ เมตร ลีกลี้อย ๐.๓๐ เมตร				๖๐๔,๕๐๐		ร้อยละ ๘๐ ของ ผู้ใช้งานมีความ สะดวก รวดเร็ว	ประชาชนในตำบล ได้รับความสะดวก ปลอดภัยลดอุบัติเหตุ ในการเดินทาง	แผนหมู่บ้าน	กองช่าง
๕	ก่อสร้างถนนลูกรังเลียบบลำเหมืองจาก ต้นชะจาวถึงต้นตะโก หมู่ ๑ บ้านนางแตง	เพื่อก่อสร้างถนนใช้ ในการคมนาคมที่ได้ มาตรฐาน	กว้าง ๓ - ๔ เมตร ยาว ๑,๘๕๐ เมตร					๓๗๖,๖๐๐	ร้อยละ ๘๐ ของ ผู้ใช้งานมีความ สะดวก รวดเร็ว	ประชาชนในตำบล ได้รับความสะดวก ปลอดภัยลดอุบัติเหตุ ในการเดินทาง	แผนหมู่บ้าน	กองช่าง
๖	ก่อสร้างถนนลูกรัง (ลำเหมือง ห้วยแพะ - ห้วยแก้ว หมู่ ๑ บ้านนางแตง	เพื่อก่อสร้างถนนใช้ ในการคมนาคมที่ได้ มาตรฐาน	กว้าง ๓ - ๔ เมตร ยาว ๒,๑๐๐ เมตร					๔๒๗,๔๐๐	ร้อยละ ๘๐ ของ ผู้ใช้งานมีความ สะดวก รวดเร็ว	ประชาชนในตำบล ได้รับความสะดวก ปลอดภัยลดอุบัติเหตุ ในการเดินทาง	แผนหมู่บ้าน	กองช่าง
๗	ก่อสร้างลานคอนกรีตเสริมเหล็ก สุสานบ้านนางแตง หมู่ ๑	เพื่อมีสถานที่ใช้ ในการประกอบพิธีศพ และประกอบพิธี ทางศาสนา	กว้าง ๑๓.๐๐ เมตร ยาว ๒๒.๐๐ เมตร					๑๘๓,๐๐๐	๑ แห่ง	มีสถานที่สะดวก ในการประกอบ พิธีศพและพิธี ทางศาสนา	แผนหมู่บ้าน	กองช่าง
๘	ก่อสร้างรางระบายน้ำเพื่อการเกษตร (ต้นชะจาวถึงต้นตะโก) หมู่ ๑ บ้านนางแตง	เพื่อให้มีทางส่งน้ำใช้ ในการเกษตรอย่าง เพียงพอ	กว้าง ๐.๔๐ เมตร ยาว ๑,๘๕๐ เมตร ลีกลี้อย ๐.๘๐ เมตร					๘๑๕,๐๐๐	๑ ราง	ประชาชนได้รับน้ำ ใช้ในการทำการ เกษตรอย่าง เพียงพอ	แผนหมู่บ้าน	กองช่าง

ที่	โครงการ	วัตถุประสงค์	เป้าหมาย (ผลผลิตของโครงการ)	งบประมาณ					ตัวชี้วัด ( KPI )	ผลลัพธ์ที่คาดว่าจะได้รับ	ที่มาของโครงการ	หน่วยงานรับผิดชอบหลัก
				๒๕๖๖ (บาท)	๒๕๖๗ (บาท)	๒๕๖๘ (บาท)	๒๕๖๙ (บาท)	๒๕๗๐ (บาท)				
๙	ก่อสร้างรางระบายน้ำเพื่อการเกษตร ข้างบ้านนายนรินทร์ แก้วมาลัย หมู่ ๑ บ้านนางแตน	เพื่อให้มีทางส่งน้ำใช้ ในการเกษตรอย่าง เพียงพอ	กว้าง ๑.๐๐ เมตร ยาว ๗๕๐ เมตร ลึกเฉลี่ย ๑.๐๐ เมตร				๓,๒๔๐,๐๐๐		๑ ราง	ประชาชนได้รับน้ำ ใช้ในการทำการ เกษตรอย่าง เพียงพอ	แผนหมู่บ้าน	กองช่าง
๑๐	ก่อสร้างรางระบายน้ำ ซอย ๑๕/๑ หมู่ ๑ บ้านนางแตน	เพื่อให้มีการระบายน้ำ ที่รวดเร็ว ป้องกันน้ำ ท่วมขัง	กว้าง ๐.๓๐ เมตร ยาว ๒๕.๐๐ เมตร ลึก ๐.๓๐ เมตร					๑๐๑,๐๐๐	ร้อยละ ๘๐ ของ ผู้ใช้นั้นมีความ สะดวก รวดเร็ว	ประชาชนในตำบล ได้รับความสะดวก ปลอดภัยลดอุบัติเหตุในการเดินทาง	แผนหมู่บ้าน	กองช่าง
๑๑	ปรับปรุงผิวถนนด้วยแอสฟัลท์ติก คอนกรีตสายวัดตอยน้อย หมู่ ๑ บ้านนางแตน	เพื่อก่อสร้างถนนใช้ ในการคมนาคมที่ได้ มาตรฐาน	กว้าง ๔-๕ เมตร ยาว ๑,๑๘๕ เมตร		๑,๙๑๐,๐๐๐				ร้อยละ ๘๐ ของ ผู้ใช้นั้นมีความ สะดวก รวดเร็ว	ประชาชนในตำบล ได้รับความสะดวก ปลอดภัยลดอุบัติเหตุในการเดินทาง	แผนหมู่บ้าน	กองช่าง
๑๒	ปรับปรุงอาคารโรงเรียนบ้านนางแตน พร้อมลานออกกำลังกาย หมู่ ๑ บ้านนางแตน	เพื่อให้มีสถานที่ใช้ ประโยชน์ในการ จัดกิจกรรมต่างๆ	อาคารกว้างเฉลี่ย ๓๐ เมตร ยาว ๗๕ เมตร ลานกว้าง ๑๓.๐๐ เมตร ยาว ๒๒.๐๐ เมตร		๔๐๖,๐๐๐				๑ หลัง	มีสถานที่เอนก ประสงค์ของหมู่บ้าน ในการดำเนิน กิจกรรม	แผนหมู่บ้าน	กองช่าง
๑๓	ก่อสร้างรางระบายน้ำ ซอย ๑๘ เชื่อมซอย ๑๖ หมู่ ๑ บ้านนางแตน	เพื่อให้มีการระบายน้ำ ที่รวดเร็ว ป้องกันน้ำ ท่วมขัง	กว้าง ๐.๔๐ เมตร ยาว ๒๐๐.๐๐ เมตร ลึก ๐.๘๐ เมตร	๗๘๖,๐๐๐					ร้อยละ ๘๐ ของ ผู้ใช้นั้นมีความ สะดวก รวดเร็ว	ประชาชนในตำบล ได้รับความสะดวก ปลอดภัยลดอุบัติเหตุในการเดินทาง	แผนหมู่บ้าน	กองช่าง

ที่	โครงการ	วัตถุประสงค์	เป้าหมาย (ผลผลิตของโครงการ)	งบประมาณ					ตัวชี้วัด ( KPI )	ผลลัพธ์ที่คาดว่าจะ จะได้รับ	ที่มาของ โครงการ	หน่วยงาน รับผิดชอบหลัก
				๒๕๖๖ (บาท)	๒๕๖๗ (บาท)	๒๕๖๘ (บาท)	๒๕๖๙ (บาท)	๒๕๗๐ (บาท)				
๑๔	ก่อสร้างวางระบายน้ำซอย ๑๙-๑๕ หมู่ ๑ บ้านนางแตง	เพื่อให้มีการระบายน้ำที่รวดเร็ว ป้องกันน้ำท่วมขัง	กว้าง ๐.๓๐ เมตร ยาว ๑๙๓.๐๐ เมตร ลึกเฉลี่ย ๐.๓๐ เมตร		๗๖๕,๐๐๐				ร้อยละ ๘๐ ของ ผู้ใช้น้ำมีความ สะดวก รวดเร็ว	ประชาชนในตำบล ได้รับความสะดวก ปลอดภัยลดอุบัติเหตุในการเดินทาง	แผนหมู่บ้าน	กองช่าง
๑๕	ก่อสร้างถนนคอนกรีตเสริมเหล็ก ซอย ๑๒ หมู่ ๑ บ้านนางแตง	เพื่อก่อสร้างถนนใช้ในการคมนาคมที่ได้มาตรฐาน	กว้าง ๓.๕๐ เมตร ยาว ๔๐.๐๐ เมตร				๗๓,๐๐๐		ร้อยละ ๘๐ ของ ผู้ใช้น้ำมีความ สะดวก รวดเร็ว	ประชาชนในตำบล ได้รับความสะดวก ปลอดภัยลดอุบัติเหตุในการเดินทาง	แผนหมู่บ้าน	กองช่าง
๑๖	ปรับปรุงถนนด้วยแอสฟัลท์ติกคอนกรีต ซอย ๒ - ซอย ๖ หมู่ ๑ บ้านนางแตง	เพื่อก่อสร้างถนนใช้ในการคมนาคมที่ได้มาตรฐาน	กว้าง ๓.๐๐ เมตร ยาว ๓๐๐.๐๐ เมตร			๒๘๑,๐๐๐			ร้อยละ ๘๐ ของ ผู้ใช้น้ำมีความ สะดวก รวดเร็ว	ประชาชนในตำบล ได้รับความสะดวก ปลอดภัยลดอุบัติเหตุในการเดินทาง	แผนหมู่บ้าน	กองช่าง
๑๗	ก่อสร้างวางระบายน้ำ คสล. ซอย ๒ - ซอย ๖ หมู่ ๑ บ้านนางแตง	เพื่อให้มีการระบายน้ำที่รวดเร็ว ป้องกันน้ำท่วมขัง	กว้าง ๐.๓๐ เมตร ยาว ๑๒๐.๐๐ เมตร ลึกเฉลี่ย ๐.๓๐ เมตร	๔๘๕,๐๐๐					ร้อยละ ๘๐ ของ ผู้ใช้น้ำมีความ สะดวก รวดเร็ว	ประชาชนในตำบล ได้รับความสะดวก ปลอดภัยลดอุบัติเหตุในการเดินทาง	แผนหมู่บ้าน	กองช่าง
๑๘	ก่อสร้างถนนคอนกรีตเสริมเหล็ก ซอย ๑๘/๓ หมู่ ๑ บ้านนางแตง	เพื่อก่อสร้างถนนใช้ในการคมนาคมที่ได้มาตรฐาน	กว้าง ๓.๕๐ เมตร ยาว ๑๔๕.๐๐ เมตร		๒๖๙,๐๐๐				ร้อยละ ๘๐ ของ ผู้ใช้น้ำมีความ สะดวก รวดเร็ว	ประชาชนในตำบล ได้รับความสะดวก ปลอดภัยลดอุบัติเหตุในการเดินทาง	แผนหมู่บ้าน	กองช่าง

ที่	โครงการ	วัตถุประสงค์	เป้าหมาย (ผลผลิตของโครงการ)	งบประมาณ					ตัวชี้วัด ( KPI )	ผลลัพธ์ที่คาดว่าจะได้รับ	ที่มาของโครงการ	หน่วยงาน รับผิดชอบหลัก
				๒๕๖๖ (บาท)	๒๕๖๗ (บาท)	๒๕๖๘ (บาท)	๒๕๖๙ (บาท)	๒๕๗๐ (บาท)				
๑๙	ก่อสร้างลานกีฬา คสล. ซอย ๑๘/๓ หมู่ ๑ บ้านนางแตน	เพื่อให้มีสถานที่ใช้ประโยชน์ในการจัดกิจกรรมต่างๆ และออกกำลังกาย	พื้นที่ไม่น้อยกว่า ๔๐๐ ตร.ม.		๒๒๐,๐๐๐				๑ แห่ง	มีสถานที่เอนกประสงค์ในการออกกำลังกายและจัดกิจกรรม	แผนหมู่บ้าน	กองช่าง
๒๐	ก่อสร้างวางระบายน้ำหน้าโรงเรียนบ้านนางแตน เชื่อมซอย ๑๕ หมู่ ๑ บ้านนางแตน	เพื่อให้มีการระบายน้ำที่รวดเร็ว ป้องกันน้ำท่วมขัง	กว้าง ๐.๔๐ เมตร ยาว ๑๗๕.๐๐ เมตร ลึกเฉลี่ย ๐.๘๐ เมตร	๗๔๕,๐๐๐					ร้อยละ ๘๐ ของผู้ใช้นั้นมีความสะดวก รวดเร็ว	ประชาชนในตำบลได้รับความสะดวกปลอดภัยลดอุบัติเหตุในการเดินทาง	แผนหมู่บ้าน	กองช่าง
๒๑	ขุดลอกลำเหมืองดิน ซอย ๙ เชื่อมซอย ๑๓ หมู่ ๑ บ้านนางแตน	เพื่อกักเก็บน้ำไว้ใช้ในการเกษตร รักษาแหล่งน้ำธรรมชาติให้อยู่ในสภาพที่สมบูรณ์	กว้างเฉลี่ย ๒-๔ เมตร ยาว ๒๗๐ เมตร ลึกเฉลี่ย ๐.๕๐ เมตร	๗๘,๐๐๐					๑ แห่ง	มีน้ำไว้ใช้ในช่วงฤดูแล้งอย่างพอเพียง	แผนหมู่บ้าน	กองช่าง

## หมู่ ๒ บ้านใหม่

ที่	โครงการ	วัตถุประสงค์	เป้าหมาย (ผลผลิตของโครงการ)	งบประมาณ					ตัวชี้วัด ( KPI )	ผลลัพธ์ที่คาดว่าจะได้รับ	ที่มาของโครงการ	หน่วยงานรับผิดชอบหลัก
				๒๕๖๖ (บาท)	๒๕๖๗ (บาท)	๒๕๖๘ (บาท)	๒๕๖๙ (บาท)	๒๕๗๐ (บาท)				
๑	ก่อสร้างรางระบายน้ำ คสล. ซอย ๑ หมู่ ๒ บ้านใหม่	เพื่อให้มีการระบายน้ำ ที่รวดเร็ว ป้องกันน้ำ ท่วมขัง	กว้าง ๐.๓๐ เมตร ยาว ๔๕๔.๐๐ เมตร ลึกเฉลี่ย ๐.๓๐ เมตร		๑,๘๐๐,๐๐๐				ร้อยละ ๘๐ ของ ผู้ใช้น้ำมีความ สะดวก รวดเร็ว	ประชาชนในตำบล ได้รับความสะดวก ปลอดภัยลดอุบัติเหตุในการเดินทาง	แผนหมู่บ้าน	กองช่าง
๒	ก่อสร้างรางระบายน้ำ คสล. ซอย ๒ หมู่ ๒ บ้านใหม่	เพื่อให้มีการระบายน้ำ ที่รวดเร็ว ป้องกันน้ำ ท่วมขัง	กว้าง ๐.๓๐ เมตร ยาว ๑๕๓.๐๐ เมตร ลึกเฉลี่ย ๐.๓๐ เมตร	๖๐๖,๐๐๐					ร้อยละ ๘๐ ของ ผู้ใช้น้ำมีความ สะดวก รวดเร็ว	ประชาชนในตำบล ได้รับความสะดวก ปลอดภัยลดอุบัติเหตุในการเดินทาง	แผนหมู่บ้าน	กองช่าง
๓	ก่อสร้างรางระบายน้ำ คสล. ซอย ๓ หมู่ ๒ บ้านใหม่	เพื่อให้มีการระบายน้ำ ที่รวดเร็ว ป้องกันน้ำ ท่วมขัง	กว้าง ๐.๓๐ เมตร ยาว ๑๔๑.๐๐ เมตร ลึกเฉลี่ย ๐.๓๐ เมตร			๕๕๘,๐๐๐			ร้อยละ ๘๐ ของ ผู้ใช้น้ำมีความ สะดวก รวดเร็ว	ประชาชนในตำบล ได้รับความสะดวก ปลอดภัยลดอุบัติเหตุในการเดินทาง	แผนหมู่บ้าน	กองช่าง
๔	ก่อสร้างรางระบายน้ำ คสล. ซอย ๔ หมู่ ๒ บ้านใหม่	เพื่อให้มีการระบายน้ำ ที่รวดเร็ว ป้องกันน้ำ ท่วมขัง	กว้าง ๐.๓๐ เมตร ยาว ๑๐๓.๐๐ เมตร ลึกเฉลี่ย ๐.๓๐ เมตร		๔๐๘,๐๐๐				ร้อยละ ๘๐ ของ ผู้ใช้น้ำมีความ สะดวก รวดเร็ว	ประชาชนในตำบล ได้รับความสะดวก ปลอดภัยลดอุบัติเหตุในการเดินทาง	แผนหมู่บ้าน	กองช่าง

ที่	โครงการ	วัตถุประสงค์	เป้าหมาย (ผลผลิตของโครงการ)	งบประมาณ					ตัวชี้วัด ( KPI )	ผลลัพธ์ที่คาดว่าจะ จะได้รับ	ที่มาของ โครงการ	หน่วยงาน รับผิดชอบหลัก
				๒๕๖๖ (บาท)	๒๕๖๗ (บาท)	๒๕๖๘ (บาท)	๒๕๖๙ (บาท)	๒๕๗๐ (บาท)				
๕	ก่อสร้างวางระบายน้ำ คสล. ซอย ๕ หมู่ ๒ บ้านใหม่	เพื่อให้มีการระบายน้ำ ที่รวดเร็ว ป้องกันน้ำ ท่วมขัง	กว้าง ๐.๓๐ เมตร ยาว ๑๕๗.๐๐ เมตร ลึกเฉลี่ย ๐.๓๐ เมตร			๖๒๒,๐๐๐			ร้อยละ ๘๐ ของ ผู้ใช้นั้นมีความ สะดวก รวดเร็ว	ประชาชนในตำบล ได้รับความสะดวก ปลอดภัยลดอุบัติเหตุในการเดินทาง	แผนหมู่บ้าน	กองช่าง
๖	ก่อสร้างวางระบายน้ำ คสล. ซอย ๖ หมู่ ๒ บ้านใหม่	เพื่อให้มีการระบายน้ำ ที่รวดเร็ว ป้องกันน้ำ ท่วมขัง	กว้าง ๐.๓๐ เมตร ยาว ๒๘๔.๐๐ เมตร ลึกเฉลี่ย ๐.๓๐ เมตร		๑,๑๒๖,๐๐๐				ร้อยละ ๘๐ ของ ผู้ใช้นั้นมีความ สะดวก รวดเร็ว	ประชาชนในตำบล ได้รับความสะดวก ปลอดภัยลดอุบัติเหตุในการเดินทาง	แผนหมู่บ้าน	กองช่าง
๗	ก่อสร้างวางระบายน้ำ คสล. ซอย ๗ หมู่ ๒ บ้านใหม่	เพื่อให้มีการระบายน้ำ ที่รวดเร็ว ป้องกันน้ำ ท่วมขัง	กว้าง ๐.๓๐ เมตร ยาว ๒๓๒.๐๐ เมตร ลึกเฉลี่ย ๐.๓๐ เมตร				๙๒๐,๐๐๐		ร้อยละ ๘๐ ของ ผู้ใช้นั้นมีความ สะดวก รวดเร็ว	ประชาชนในตำบล ได้รับความสะดวก ปลอดภัยลดอุบัติเหตุในการเดินทาง	แผนหมู่บ้าน	กองช่าง
๘	ก่อสร้างวางระบายน้ำ คสล. ซอย ๑๐ หมู่ ๒ บ้านใหม่	เพื่อให้มีการระบายน้ำ ที่รวดเร็ว ป้องกันน้ำ ท่วมขัง	กว้าง ๐.๓๐ เมตร ยาว ๒๑๔.๐๐ เมตร ลึกเฉลี่ย ๐.๓๐ เมตร				๘๔๘,๐๐๐		ร้อยละ ๘๐ ของ ผู้ใช้นั้นมีความ สะดวก รวดเร็ว	ประชาชนในตำบล ได้รับความสะดวก ปลอดภัยลดอุบัติเหตุในการเดินทาง	แผนหมู่บ้าน	กองช่าง
๙	ก่อสร้างวางระบายน้ำ คสล. ซอย ๔ เชื่อมซอย ๘ หมู่ ๒ บ้านใหม่	เพื่อให้มีการระบายน้ำ ที่รวดเร็ว ป้องกันน้ำ ท่วมขัง	กว้าง ๐.๓๐ เมตร ยาว ๒๒๐.๐๐ เมตร ลึกเฉลี่ย ๐.๓๐ เมตร			๘๗๒,๐๐๐			ร้อยละ ๘๐ ของ ผู้ใช้นั้นมีความ สะดวก รวดเร็ว	ประชาชนในตำบล ได้รับความสะดวก ปลอดภัยลดอุบัติเหตุในการเดินทาง	แผนหมู่บ้าน	กองช่าง

ที่	โครงการ	วัตถุประสงค์	เป้าหมาย (ผลผลิตของโครงการ)	งบประมาณ					ตัวชี้วัด ( KPI )	ผลลัพธ์ที่คาดว่าจะได้รับ	ที่มาของโครงการ	หน่วยงานรับผิดชอบหลัก
				๒๕๖๖ (บาท)	๒๕๖๗ (บาท)	๒๕๖๘ (บาท)	๒๕๖๙ (บาท)	๒๕๗๐ (บาท)				
๑๐	ปรับปรุงลำเหมืองปง หมู่ ๒ บ้านใหม่	เพื่อให้ทางเดินของน้ำสะดวกขึ้น มีน้ำใช้ในการเกษตรอย่างเพียงพอ	ปากกว้าง ๑.๐๐ เมตร ท้องกว้าง ๐.๔๐ เมตร ลึก ๐.๕๐ เมตร ยาว ๑๒๐ เมตร		๑๘๗,๕๐๐				๑ แห่ง	ทางเดินของน้ำไหลสะดวกมีน้ำใช้ใน ช่วงฤดูแล้งเพียงพอ	แผนหมู่บ้าน	กองช่าง
๑๑	ก่อสร้างอาคารเอนกประสงค์ หมู่ ๒ บ้านใหม่	เพื่อให้มีสถานที่ใช้ประโยชน์ในการจัดทำกิจกรรมของหมู่บ้าน	กว้าง ๖.๐๐ เมตร ยาว ๑๖.๐๐ เมตร สูงประมาณ ๓ เมตร					๓๙๐,๐๐๐	๑ หลัง	มีสถานที่เอนกประสงค์ของหมู่บ้านในการจัดทำกิจกรรม	แผนหมู่บ้าน	กองช่าง
๑๒	ก่อสร้างรางระบายน้ำ คลส.ชอย ๑๒ เชื่อม ชอย ๘ หมู่ ๒ บ้านใหม่	เพื่อให้มีการระบายน้ำที่รวดเร็ว ป้องกันน้ำท่วมขัง	กว้าง ๐.๓๐ เมตร ยาว ๑๗๕.๐๐ เมตร ลึกเฉลี่ย ๐.๓๐ เมตร			๖๙๔,๐๐๐			ร้อยละ ๘๐ ของผู้ใช้นั้นมีความสะดวก รวดเร็ว	ประชาชนในตำบลได้รับความสะดวกปลอดภัยลดอุบัติเหตุในการเดินทาง	แผนหมู่บ้าน	กองช่าง
๑๓	ก่อสร้างเมรุเผาศพบ้านใหม่ -สปบุงระบบเชื้อเพลิง	เพื่อให้สามารถใช้งานได้อย่างมีประสิทธิภาพ			๓,๘๐๐,๐๐๐				๑ หลัง	ประชาชนมีสถานที่สะดวกในการจัดพิธี	แผนหมู่บ้าน	กองช่าง
๑๔	ก่อสร้างลานคอนกรีตเสริมเหล็ก บริเวณสุสานบ้านใหม่-สปบุง	เพื่อให้มีสถานที่ใช้ในการประกอบพิธีศพและประกอบพิธีทางศาสนา	พื้นที่ไม่น้อยกว่า ๕๒๘ ตร.ม.	๒๙๑,๘๐๐					๑ แห่ง	มีสถานที่สะดวกในการประกอบพิธีศพและพิธีทางศาสนา	แผนหมู่บ้าน	กองช่าง

ที่	โครงการ	วัตถุประสงค์	เป้าหมาย (ผลผลิตของโครงการ)	งบประมาณ					ตัวชี้วัด ( KPI )	ผลลัพธ์ที่คาดว่าจะได้รับ	ที่มาของโครงการ	หน่วยงานรับผิดชอบหลัก
				๒๕๖๖ (บาท)	๒๕๖๗ (บาท)	๒๕๖๘ (บาท)	๒๕๖๙ (บาท)	๒๕๗๐ (บาท)				
๑๕	โครงการขุดลอกสระน้ำหนองสละ หมู่ ๒ บ้านใหม่	เพื่อกักเก็บน้ำไว้ใช้ในการเกษตร รักษาแหล่งน้ำธรรมชาติให้อยู่ในสภาพที่สมบูรณ์	กว้างเฉลี่ย ๑๖ เมตร ยาว ๓๒ เมตร ลึกเฉลี่ย ๒ เมตร				๑๕๒,๐๐๐		๑ แห่ง	มีน้ำไว้ใช้ในช่วงฤดูแล้งอย่างพอเพียง	แผนหมู่บ้าน	กองช่าง
๑๖	ก่อสร้างห้องน้ำสาธารณะ บริเวณป่าช้า หมู่ ๒ บ้านใหม่	เพื่อให้มีห้องน้ำที่ถูกละเลยลักษณะ	กว้าง ๓.๐๐ เมตร ยาว ๕.๕๐ เมตร สูงประมาณ ๒.๔๐ เมตร					๒๒๒,๐๐๐	๑ แห่ง	ประชาชนได้รับความสะอาดและใช้ห้องน้ำที่ถูกละเลยลักษณะ	แผนหมู่บ้าน	กองช่าง
๑๗	ก่อสร้างถนนคอนกรีตเสริมเหล็ก ซอย ๑๔ (ต่อจากของเดิม) หมู่ ๒ บ้านใหม่	เพื่อก่อสร้างถนนใช้ในการคมนาคมที่ได้มาตรฐาน	กว้าง ๓ - ๔ เมตร ยาว ๒๗ เมตร	๕๗,๐๐๐					ร้อยละ ๘๐ ของผู้ใช้นั้นมีความสะดวก รวดเร็ว	ประชาชนในตำบลได้รับความสะอาดปลอดภัยลดอุบัติเหตุในการเดินทาง	แผนหมู่บ้าน	กองช่าง
๑๘	ปรับปรุงผิวทางด้วยแอสฟัลท์ติกคอนกรีต ซอย ๑ หมู่ ๒ บ้านใหม่	เพื่อก่อสร้างถนนใช้ในการคมนาคมที่ได้มาตรฐาน	กว้าง ๓ - ๔ เมตร ยาว ๔๕๔ เมตร			๕๕๐,๐๐๐			ร้อยละ ๘๐ ของผู้ใช้นั้นมีความสะดวก รวดเร็ว	ประชาชนในตำบลได้รับความสะอาดปลอดภัยลดอุบัติเหตุในการเดินทาง	แผนหมู่บ้าน	กองช่าง
๑๙	ปรับปรุงผิวทางด้วยแอสฟัลท์ติกคอนกรีต ซอย ๓ หมู่ ๒ บ้านใหม่	เพื่อก่อสร้างถนนในการคมนาคมที่ได้มาตรฐาน	กว้าง ๓.๐๐ เมตร ยาว ๑๔๕.๐๐ เมตร	๑๓๔,๐๐๐					ร้อยละ ๘๐ ของผู้ใช้นั้นมีความสะดวก รวดเร็ว	ประชาชนในตำบลได้รับความสะอาดปลอดภัยลดอุบัติเหตุในการเดินทาง	แผนหมู่บ้าน	กองช่าง



ที่	โครงการ	วัตถุประสงค์	เป้าหมาย (ผลผลิตของโครงการ)	งบประมาณ					ตัวชี้วัด ( KPI )	ผลลัพธ์ที่คาดว่าจะ ได้รับ	ที่มาของ โครงการ	หน่วยงาน รับผิดชอบหลัก
				๒๕๖๖ (บาท)	๒๕๖๗ (บาท)	๒๕๖๘ (บาท)	๒๕๖๙ (บาท)	๒๕๗๐ (บาท)				
๒๐	ปรับปรุงผิวทางด้วยแอสฟัลท์ติกคอนกรีต ซอย ๔ หมู่ ๒ บ้านใหม่	เพื่อก่อสร้างถนนใช้ในการคมนาคมที่ได้มาตรฐาน	กว้าง ๔.๐๐ เมตร ยาว ๔๐๘.๐๐ เมตร					๔๙๖,๐๐๐	ร้อยละ ๘๐ ของ ผู้ใช้นั้นมีความ สะดวก รวดเร็ว	ประชาชนในตำบล ได้รับความสะดวก ปลอดภัยลดอุบัติเหตุในการเดินทาง	แผนหมู่บ้าน	กองช่าง
๒๑	ปรับปรุงผิวทางด้วยแอสฟัลท์ติกคอนกรีต ซอย ๕ หมู่ ๒ บ้านใหม่	เพื่อก่อสร้างถนนใช้ในการคมนาคมที่ได้มาตรฐาน	กว้าง ๓.๐๐ เมตร ยาว ๑๕๗.๐๐ เมตร	๑๔๕,๐๐๐					ร้อยละ ๘๐ ของ ผู้ใช้นั้นมีความ สะดวก รวดเร็ว	ประชาชนในตำบล ได้รับความสะดวก ปลอดภัยลดอุบัติเหตุในการเดินทาง	แผนหมู่บ้าน	กองช่าง
๒๒	ปรับปรุงผิวทางด้วยแอสฟัลท์ติกคอนกรีต ซอย ๖ หมู่ ๒ บ้านใหม่	เพื่อก่อสร้างถนนใช้ในการคมนาคมที่ได้มาตรฐาน	กว้าง ๓-๔ เมตร ยาว ๒๘๔.๐๐ เมตร				๓๔๔,๐๐๐		ร้อยละ ๘๐ ของ ผู้ใช้นั้นมีความ สะดวก รวดเร็ว	ประชาชนในตำบล ได้รับความสะดวก ปลอดภัยลดอุบัติเหตุในการเดินทาง	แผนหมู่บ้าน	กองช่าง
๒๓	ปรับปรุงผิวทางด้วยแอสฟัลท์ติกคอนกรีต ซอย ๗ หมู่ ๒ บ้านใหม่	เพื่อก่อสร้างถนนใช้ในการคมนาคมที่ได้มาตรฐาน	กว้าง ๔.๐๐ เมตร ยาว ๑๒๔.๐๐ เมตร	๑๖๘,๐๐๐					ร้อยละ ๘๐ ของ ผู้ใช้นั้นมีความ สะดวก รวดเร็ว	ประชาชนในตำบล ได้รับความสะดวก ปลอดภัยลดอุบัติเหตุในการเดินทาง	แผนหมู่บ้าน	กองช่าง

ที่	โครงการ	วัตถุประสงค์	เป้าหมาย (ผลผลิตของโครงการ)	งบประมาณ					ตัวชี้วัด ( KPI )	ผลลัพธ์ที่คาดว่าจะ จะได้รับ	ที่มาของ โครงการ	หน่วยงาน รับผิดชอบหลัก
				๒๕๖๖ (บาท)	๒๕๖๗ (บาท)	๒๕๖๘ (บาท)	๒๕๖๙ (บาท)	๒๕๗๐ (บาท)				
๒๔	ขุดลอกลำเหมืองศาลปู่เจ้า หมู่ ๒ บ้านใหม่	เพื่อกักเก็บน้ำไว้ใน การเกษตร รักษา แหล่งน้ำธรรมชาติให้ อยู่ในสภาพที่สมบูรณ์	กว้างเฉลี่ย ๓-๔ เมตร ยาว ๔๘๔ เมตร ลึกเฉลี่ย ๐.๘๐ เมตร		๗๒,๐๐๐				๑ แห่ง	มีน้ำไว้ในช่วง ฤดูแล้งอย่าง พอเพียง	แผนหมู่บ้าน	กองช่าง
๒๕	ขุดลอกลำเหมืองบัว หมู่ ๒ บ้านใหม่	เพื่อกักเก็บน้ำไว้ใน การเกษตร รักษา แหล่งน้ำธรรมชาติให้ อยู่ในสภาพที่สมบูรณ์	กว้างเฉลี่ย ๒-๔ เมตร ยาว ๔๗๐ เมตร ลึกเฉลี่ย ๐.๕๐ เมตร					๔๓,๐๐๐	๑ แห่ง	มีน้ำไว้ในช่วง ฤดูแล้งอย่าง พอเพียง	แผนหมู่บ้าน	กองช่าง
๒๖	โครงการปรับปรุงรางระบายน้ำ คสล. พร้อมขยายไหล่ทางถนน ซอย ๑๗ หมู่ ๒ บ้านใหม่	เพื่อให้มีการระบายน้ำ ที่รวดเร็ว ป้องกันน้ำ ท่วมขัง	รางกว้าง ๐.๔๐ เมตร ยาว ๑๒๕.๐๐ เมตร ลึกเฉลี่ย ๐.๔๐ เมตร ถนนช่วงที่ ๑ กว้าง ๑ เมตร ยาว ๔๘ เมตร ช่วงที่ ๒ ข้างละ ๐.๗๐ เมตร และ ๐.๘๐ เมตร ยาว ๒๐๒ เมตร	๓๓๐,๐๐๐					ร้อยละ ๘๐ ของ ผู้ใช้นั้นมีความ สะดวก รวดเร็ว	ประชาชนในตำบล ได้รับความสะดวก ปลอดภัยลดอุบัติเหตุ ในการเดินทาง	แผนหมู่บ้าน	กองช่าง

### หมู่ ๓ บ้านสบปุง

ที่	โครงการ	วัตถุประสงค์	เป้าหมาย (ผลผลิตของโครงการ)	งบประมาณ					ตัวชี้วัด ( KPI )	ผลลัพธ์ที่คาดว่าจะได้รับ	ที่มาของโครงการ	หน่วยงานรับผิดชอบหลัก
				๒๕๖๖ (บาท)	๒๕๖๗ (บาท)	๒๕๖๘ (บาท)	๒๕๖๙ (บาท)	๒๕๗๐ (บาท)				
๑	ก่อสร้างถนนคอนกรีตเสริมเหล็ก หมู่ ๓ บ้านสบปุง เชื่อมถนน หมู่ ๑ บ้านนางแตน	เพื่อก่อสร้างถนนใช้ในการคมนาคมที่ได้มาตรฐาน	กว้าง ๓.๐๐ เมตร ยาว ๒๒๔ เมตร				๓๘๕,๐๐๐		ร้อยละ ๘๐ ของผู้ใช้นั้นมีความสะดวก รวดเร็ว	ประชาชนในตำบลได้รับความสะดวกปลอดภัยลดอุบัติเหตุในการเดินทาง	แผนหมู่บ้าน	กองช่าง
๒	ก่อสร้างรางระบายน้ำลำเหมืองต้นตัน หมู่ ๓ บ้านสบปุง	เพื่อให้มีการระบายน้ำที่รวดเร็ว ป้องกันน้ำท่วมขัง	กว้าง ๐.๖๐ เมตร ยาว ๓๗๕ เมตร ลึก ๐.๖๐ เมตร	๓๘๔,๐๐๐					ร้อยละ ๘๐ ของผู้ใช้นั้นมีความสะดวก รวดเร็ว	ประชาชนในตำบลได้รับความสะดวกปลอดภัยลดอุบัติเหตุในการเดินทาง	แผนหมู่บ้าน	กองช่าง
๓	ก่อสร้างถนนคอนกรีตเสริมเหล็ก ซอยข้างประปา หมู่ ๓ บ้านสบปุง	เพื่อก่อสร้างถนนใช้ในการคมนาคมที่ได้มาตรฐาน	กว้าง ๓.๐๐ เมตร ยาว ๒๐ เมตร		๓๑,๐๐๐				ร้อยละ ๘๐ ของผู้ใช้นั้นมีความสะดวก รวดเร็ว	ประชาชนในตำบลได้รับความสะดวกปลอดภัยลดอุบัติเหตุในการเดินทาง	แผนหมู่บ้าน	กองช่าง
๔	ก่อสร้างถนนคอนกรีตเสริมเหล็ก ซอย ๒ หมู่ ๓ บ้านสบปุง	เพื่อก่อสร้างถนนใช้ในการคมนาคมที่ได้มาตรฐาน	กว้าง ๓.๐๐ เมตร ยาว ๘๕ เมตร			๑๕๑,๙๐๐			ร้อยละ ๘๐ ของผู้ใช้นั้นมีความสะดวก รวดเร็ว	ประชาชนในตำบลได้รับความสะดวกปลอดภัยลดอุบัติเหตุในการเดินทาง	แผนหมู่บ้าน	กองช่าง
๕	ก่อสร้างทางเดินคอนกรีตเสริมเหล็ก ซอย ๑ เชื่อมซอย ๑๔ หมู่ ๓ บ้านสบปุง	เพื่อก่อสร้างถนนใช้ในการคมนาคมที่ได้มาตรฐาน	กว้าง ๑.๕๐ เมตร ยาว ๗๗ เมตร				๘๑,๐๐๐		ร้อยละ ๘๐ ของผู้ใช้นั้นมีความสะดวก รวดเร็ว	ประชาชนในตำบลได้รับความสะดวกปลอดภัยลดอุบัติเหตุในการเดินทาง	แผนหมู่บ้าน	กองช่าง

ที่	โครงการ	วัตถุประสงค์	เป้าหมาย (ผลผลิตของโครงการ)	งบประมาณ					ตัวชี้วัด ( KPI )	ผลลัพธ์ที่คาดว่าจะได้รับ	ที่มาของโครงการ	หน่วยงานรับผิดชอบหลัก
				๒๕๖๖ (บาท)	๒๕๖๗ (บาท)	๒๕๖๘ (บาท)	๒๕๖๙ (บาท)	๒๕๗๐ (บาท)				
๖	ก่อสร้างถนนลูกรังปรับเกลี่ย เลียบบำรุงน้ำวัง หมู่ ๓ บ้านสบปุง เชื่อม หมู่ ๑ บ้านนางแตน	เพื่อก่อสร้างถนนใช้ในการคมนาคมที่ได้มาตรฐาน	กว้าง ๕.๐๐ เมตร ยาว ๑,๒๘๐ เมตร					๓๖๕,๗๐๐	ร้อยละ ๘๐ ของ ผู้ใช้นั้นมีความ สะดวก รวดเร็ว	ประชาชนในตำบล ได้รับความสะดวก ปลอดภัยลดอุบัติเหตุในการเดินทาง	แผนหมู่บ้าน	กองช่าง
๗	ก่อสร้างถนนคอนกรีตเสริมเหล็ก ซอย ๑๔ หมู่ ๓ บ้านสบปุง	เพื่อก่อสร้างถนนใช้ในการคมนาคมที่ได้มาตรฐาน	กว้าง ๓-๔ เมตร ยาว ๑๘๐ เมตร				๓๘๒,๐๐๐		ร้อยละ ๘๐ ของ ผู้ใช้นั้นมีความ สะดวก รวดเร็ว	ประชาชนในตำบล ได้รับความสะดวก ปลอดภัยลดอุบัติเหตุในการเดินทาง	แผนหมู่บ้าน	กองช่าง
๘	ก่อสร้างศาลปู่เจ้า หมู่ ๓ บ้านสบปุง	เพื่อให้มีสถานที่รองรับการจัดพิธีกรรมท้องถิ่น	กว้าง ๒.๐๐ เมตร ยาว ๔.๐๐ เมตร สูง ๒.๐๐ เมตร					๕๐,๐๐๐	๑ หลัง	ประชาชนได้รับความสะดวก มีสถานที่จัดพิธีกรรมท้องถิ่น	แผนหมู่บ้าน	กองช่าง
๙	ก่อสร้างถนนคอนกรีตเสริมเหล็ก ซอย ๑๕ หมู่ ๓ บ้านสบปุง	เพื่อก่อสร้างถนนใช้ในการคมนาคมที่ได้มาตรฐาน	กว้าง ๓-๔ เมตร ยาว ๓๓๐ เมตร			๗๙๓,๐๐๐			ร้อยละ ๘๐ ของ ผู้ใช้นั้นมีความ สะดวก รวดเร็ว	ประชาชนในตำบล ได้รับความสะดวก ปลอดภัยลดอุบัติเหตุในการเดินทาง	แผนหมู่บ้าน	กองช่าง

ที่	โครงการ	วัตถุประสงค์	เป้าหมาย (ผลผลิตของโครงการ)	งบประมาณ					ตัวชี้วัด ( KPI )	ผลลัพธ์ที่คาดว่าจะได้รับ	ที่มาของโครงการ	หน่วยงานรับผิดชอบหลัก
				๒๕๖๖ (บาท)	๒๕๖๗ (บาท)	๒๕๖๘ (บาท)	๒๕๖๙ (บาท)	๒๕๗๐ (บาท)				
๑๐	ก่อสร้างวางระบายน้ำ คสล.หลังวัด สบปุงถึงบ้านนายสมิง ทิพย์สม หมู่ ๓ บ้านสบปุง	เพื่อให้มีการระบายน้ำ ที่รวดเร็ว ป้องกันน้ำ ท่วมขัง	กว้าง ๐.๓๐ เมตร ยาว ๑๒๒.๐๐ เมตร ลึกเฉลี่ย ๐.๓๐ เมตร				๔๘๓,๐๐๐		ร้อยละ ๘๐ ของ ผู้ใช้นั้นมีความ สะดวก รวดเร็ว	ประชาชนในตำบล ได้รับความสะดวก ปลอดภัยลดอุบัติเหตุในการเดินทาง	แผนหมู่บ้าน	กองช่าง
๑๑	ก่อสร้างถนนคอนกรีตเสริมเหล็ก ซอยบ้านนายหาญ จันทร์หอม หมู่ ๓ บ้านสบปุง	เพื่อก่อสร้างถนนใช้ การคมนาคมที่ได้ มาตรฐาน	กว้าง ๓-๔ เมตร ยาว ๑๓๕ เมตร			๒๔๙,๖๐๐		ร้อยละ ๘๐ ของ ผู้ใช้นั้นมีความ สะดวก รวดเร็ว	ประชาชนในตำบล ได้รับความสะดวก ปลอดภัยลดอุบัติเหตุในการเดินทาง	แผนหมู่บ้าน	กองช่าง	
๑๒	ก่อสร้างวางระบายน้ำ คสล. ซอย ๑ หมู่ ๓	เพื่อให้มีการระบายน้ำ ที่รวดเร็ว ป้องกันน้ำ ท่วมขัง	กว้าง ๐.๓๐ เมตร ยาว ๒๙๘.๐๐ เมตร ลึกเฉลี่ย ๐.๓๐ เมตร			๑,๑๘๒,๐๐๐		ร้อยละ ๘๐ ของ ผู้ใช้นั้นมีความ สะดวก รวดเร็ว	ประชาชนในตำบล ได้รับความสะดวก ปลอดภัยลดอุบัติเหตุในการเดินทาง	แผนหมู่บ้าน	กองช่าง	
๑๓	ก่อสร้างวางระบายน้ำ คสล.ซอย ๑๐ ถึงหน้าวัดสบปุง หมู่ ๓	เพื่อให้มีการระบายน้ำ ที่รวดเร็ว ป้องกันน้ำ ท่วมขัง	กว้าง ๐.๓๐ เมตร ยาว ๑๘๑.๐๐ เมตร ลึกเฉลี่ย ๐.๓๐ เมตร				๗๑๗,๐๐๐		ร้อยละ ๘๐ ของ ผู้ใช้นั้นมีความ สะดวก รวดเร็ว	ประชาชนในตำบล ได้รับความสะดวก ปลอดภัยลดอุบัติเหตุในการเดินทาง	แผนหมู่บ้าน	กองช่าง
๑๔	ปรับปรุงถนนด้วยแอสฟัลต์ติกคอนกรีต ซอย ๘ หมู่ ๓ บ้านสบปุง	เพื่อก่อสร้างถนนใช้ การคมนาคมที่ได้ มาตรฐาน	กว้าง ๓-๔ เมตร ยาว ๔๘๔ เมตร	๕๒๐,๐๐๐					ร้อยละ ๘๐ ของ ผู้ใช้นั้นมีความ สะดวก รวดเร็ว	ประชาชนในตำบล ได้รับความสะดวก ปลอดภัยลดอุบัติเหตุในการเดินทาง	แผนหมู่บ้าน	กองช่าง

ที่	โครงการ	วัตถุประสงค์	เป้าหมาย (ผลผลิตของโครงการ)	งบประมาณ					ตัวชี้วัด ( KPI )	ผลลัพธ์ที่คาดว่าจะได้รับ	ที่มาของโครงการ	หน่วยงานรับผิดชอบหลัก
				๒๕๖๖ (บาท)	๒๕๖๗ (บาท)	๒๕๖๘ (บาท)	๒๕๖๙ (บาท)	๒๕๗๐ (บาท)				
๑๕	ก่อสร้างถนนคอนกรีตเสริมเหล็ก เลียบลำเหมืองกลาง หมู่ ๓ บ้านสบปุง	เพื่อก่อสร้างถนนใช้ ในการคมนาคมที่ได้ มาตรฐาน	กว้าง ๔ เมตร ยาว ๑,๒๓๐ เมตร				๑,๕๐๐,๐๐๐	๑,๕๐๐,๐๐๐	ร้อยละ ๘๐ ของ ผู้ใช้นั้นมีความ สะดวก รวดเร็ว	ประชาชนในตำบล ได้รับความสะดวก ปลอดภัยลดอุบัติเหตุในการเดินทาง	แผนหมู่บ้าน	กองช่าง
๑๖	ก่อสร้างรางระบายน้ำ คสล.ชอย ๑๔ หมู่ ๓ บ้านสบปุง	เพื่อให้มีการระบายน้ำ ที่รวดเร็ว ป้องกันน้ำ ท่วมขัง	กว้าง ๐.๓๐ เมตร ยาว ๙๖.๐๐ เมตร ลึกเฉลี่ย ๐.๓๐ เมตร			๓๘๑,๐๐๐			ร้อยละ ๘๐ ของ ผู้ใช้นั้นมีความ สะดวก รวดเร็ว	ประชาชนในตำบล ได้รับความสะดวก ปลอดภัยลดอุบัติเหตุในการเดินทาง	แผนหมู่บ้าน	กองช่าง
๑๗	ก่อสร้างดาดถ้ำเหมืองคลองส่งน้ำ พลังงานไฟฟ้า จากบ้านสบปุง หมู่ ๓ ถึงสี่แยกกองวัว	เพื่อสามารถส่งน้ำ ใช้ในการเกษตรได้ สะดวกและปริมาณ มากขึ้น	ปากกว้าง ๑-๑.๕๐ ม. ท้องกว้าง ๐.๓๐-๐.๔๐ ม. ลึก ๐.๔๐-๐.๘๐ ม.				๓๗๖,๐๐๐		๑ จุด	ประชาชนมีน้ำ ใช้อย่างเพียงพอ	แผนหมู่บ้าน	กองช่าง
๑๘	ก่อสร้างลานคอนกรีตเสริมเหล็ก สุสานบ้านใหม่-สบปุง	เพื่อมีสถานที่ใช้ ในการประกอบพิธีศพ และประกอบพิธี ทางศาสนา	พื้นที่ไม่น้อยกว่า ๑,๐๓๐ ตร.ม.			๕๘๐,๐๐๐			๑ แห่ง	มีสถานที่สะดวก ในการประกอบ พิธีศพและพิธี ทางศาสนา	แผนหมู่บ้าน	กองช่าง
๑๙	ก่อสร้างถนนคอนกรีตเสริมเหล็ก ข้างป่าช้าเชื่อมถนนเลียบลำน้ำวัง หมู่ ๓ บ้านสบปุง	เพื่อก่อสร้างถนนใช้ ในการคมนาคมที่ได้ มาตรฐาน	กว้าง ๔ เมตร ยาว ๒๘๕ เมตร		๖๐๙,๐๐๐				ร้อยละ ๘๐ ของ ผู้ใช้นั้นมีความ สะดวก รวดเร็ว	ประชาชนในตำบล ได้รับความสะดวก ปลอดภัยลดอุบัติเหตุในการเดินทาง	แผนหมู่บ้าน	กองช่าง

ที่	โครงการ	วัตถุประสงค์	เป้าหมาย (ผลผลิตของโครงการ)	งบประมาณ					ตัวชี้วัด ( KPI )	ผลลัพธ์ที่คาดว่าจะได้รับ	ที่มาของโครงการ	หน่วยงานรับผิดชอบหลัก
				๒๕๖๖ (บาท)	๒๕๖๗ (บาท)	๒๕๖๘ (บาท)	๒๕๖๙ (บาท)	๒๕๗๐ (บาท)				
๒๑	ก่อสร้างลานคอนกรีตเสริมเหล็กหน้าวัดสบปุง หมู่ ๓	เพื่อให้มีสถานที่ใช้ประโยชน์ในการจัดกิจกรรมต่างๆ และออกกำลังกาย	กว้าง ๔.๐๐ เมตร ยาว ๑๒๔ เมตร			๒๗๙,๐๐๐			๑ แห่ง	ประชาชนมีสถานที่เอนกประสงค์สะดวกในการจัดกิจกรรมต่างๆ	แผนหมู่บ้าน	กองช่าง
๒๒	ก่อสร้างถนนคอนกรีตเสริมเหล็กซอย ๑๓/๑ หมู่ ๓ บ้านสบปุง	เพื่อก่อสร้างถนนใช้ในการคมนาคมที่ได้มาตรฐาน	กว้าง ๓-๔ เมตร ยาว ๑๗๕ เมตร		๓๓๒,๐๐๐				ร้อยละ ๘๐ ของผู้ใช้นั้นมีความสะดวก รวดเร็ว	ประชาชนในตำบลได้รับความสะดวกปลอดภัยลดอุบัติเหตุในการเดินทาง	แผนหมู่บ้าน	กองช่าง
๒๓	ก่อสร้างถนนคอนกรีตเสริมเหล็กซอย ๙ หมู่ ๓ บ้านสบปุง	เพื่อก่อสร้างถนนใช้ในการคมนาคมที่ได้มาตรฐาน	กว้าง ๓-๔ เมตร ยาว ๑๔๖ เมตร		๓๑๐,๐๐๐				ร้อยละ ๘๐ ของผู้ใช้นั้นมีความสะดวก รวดเร็ว	ประชาชนในตำบลได้รับความสะดวกปลอดภัยลดอุบัติเหตุในการเดินทาง	แผนหมู่บ้าน	กองช่าง
๒๔	ปรับปรุงถนนด้วยแอสฟัลท์ติกคอนกรีต ซอย ๕ หมู่ ๓ บ้านสบปุง	เพื่อก่อสร้างถนนใช้ในการคมนาคมที่ได้มาตรฐาน	กว้าง ๓-๔ เมตร ยาว ๓๕๑ เมตร	๔๒๗,๐๐๐					ร้อยละ ๘๐ ของผู้ใช้นั้นมีความสะดวก รวดเร็ว	ประชาชนในตำบลได้รับความสะดวกปลอดภัยลดอุบัติเหตุในการเดินทาง	แผนหมู่บ้าน	กองช่าง

ที่	โครงการ	วัตถุประสงค์	เป้าหมาย (ผลผลิตของโครงการ)	งบประมาณ					ตัวชี้วัด ( KPI )	ผลลัพธ์ที่คาดว่าจะได้รับ	ที่มาของโครงการ	หน่วยงานรับผิดชอบหลัก
				๒๕๖๖ (บาท)	๒๕๖๗ (บาท)	๒๕๖๘ (บาท)	๒๕๖๙ (บาท)	๒๕๗๐ (บาท)				
๒๕	ปรับปรุงถนนด้วยแอสฟัลท์ติกคอนกรีต ซอย ๖ หมู่ ๓ บ้านสบปุง	เพื่อก่อสร้างถนนใช้ในการคมนาคมที่ได้มาตรฐาน	กว้าง ๓-๔ เมตร ยาว ๑๗๓ เมตร	๒๑๐,๐๐๐					ร้อยละ ๘๐ ของผู้ใช้นั้นมีความสะดวก รวดเร็ว	ประชาชนในตำบลได้รับความสะดวกปลอดภัยลดอุบัติเหตุในการเดินทาง	แผนหมู่บ้าน	กองช่าง
๒๖	ปรับปรุงถนนด้วยแอสฟัลท์ติกคอนกรีต ซอย ๑๔ หมู่ ๓ บ้านสบปุง	เพื่อก่อสร้างถนนใช้ในการคมนาคมที่ได้มาตรฐาน	กว้าง ๓-๔ เมตร ยาว ๒๗๔ เมตร			๓๒๒,๐๐๐			ร้อยละ ๘๐ ของผู้ใช้นั้นมีความสะดวก รวดเร็ว	ประชาชนในตำบลได้รับความสะดวกปลอดภัยลดอุบัติเหตุในการเดินทาง	แผนหมู่บ้าน	กองช่าง



## หมู่ ๕ บ้านนาเวียง

ที่	โครงการ	วัตถุประสงค์	เป้าหมาย (ผลผลิตของโครงการ)	งบประมาณ					ตัวชี้วัด ( KPI )	ผลลัพธ์ที่คาดว่าจะได้รับ	ที่มาของโครงการ	หน่วยงานรับผิดชอบหลัก
				๒๕๖๖ (บาท)	๒๕๖๗ (บาท)	๒๕๖๘ (บาท)	๒๕๖๙ (บาท)	๒๕๗๐ (บาท)				
๑	ก่อสร้างถนนคอนกรีตเสริมเหล็ก ซอยหลังบ้านนายศิริ อภิรมย์ หมู่ ๕ บ้านนาเวียง	เพื่อก่อสร้างถนนใช้ ในการคมนาคมที่ได้ มาตรฐาน	กว้าง ๓ เมตร ยาว ๑๒๐ เมตร					๑๙๒,๐๐๐	ร้อยละ ๘๐ ของ ผู้ใช้งานมีความ สะดวก รวดเร็ว	ประชาชนในตำบล ได้รับความสะดวก ปลอดภัยลดอุบัติเหตุในการเดินทาง	แผนหมู่บ้าน	กองช่าง
๒	ปรับปรุงท่อลอดเหลี่ยม คสล. ลำน้ำแม่ฮ้อง หมู่ ๕ บ้านนาเวียง	เพื่อให้มีการระบายน้ำ ที่รวดเร็ว ป้องกันน้ำ ท่วมขัง	กว้าง ๑.๕๐X๑.๕๐ เมตร ยาว ๑-๔ เมตร	๑๐๗,๐๐๐					ร้อยละ ๘๐ ของ ผู้ใช้งานมีความ สะดวก รวดเร็ว	ประชาชนในตำบล ได้รับความสะดวก ปลอดภัย	แผนหมู่บ้าน	กองช่าง
๓	ก่อสร้างศาลาทรงสูงรองรับปราสาท วัดสบताल หมู่ ๕ บ้านนาเวียง	เพื่อให้มีสถานที่ ประกอบพิธีกรรมและ พิธีทางศาสนา	กว้าง ๔ เมตร ยาว ๖ เมตร สูงประมาณ ๔ เมตร					๒๐๔,๐๐๐	๑ หลัง	ประชาชนมีสถานที่ สะดวกในการจัด พิธีกรรม	แผนหมู่บ้าน	กองช่าง
๔	ก่อสร้างลำเหมืองซอยโครงการ กิวคอบมา หมู่ ๕ บ้านนาเวียง	เพื่อให้มีทางส่งน้ำใช้ ในการเกษตรอย่าง เพียงพอ	ปากกว้าง ๑ เมตร ท้องกว้าง ๐.๔๐ เมตร ลึก ๐.๕๐ เมตร ยาว ๑๒๐ เมตร		๑๘๗,๕๐๐				๑ จุด	ประชาชนได้รับน้ำ ใช้ในการทำการ เกษตรอย่าง เพียงพอ	แผนหมู่บ้าน	กองช่าง
๕	ปรับปรุงตลาดชุมชนหน้าวัดนาเวียง หมู่ ๕	เพื่อให้มีตลาดที่ ถูกสุขลักษณะเพื่อ จำหน่ายสินค้าใน ชุมชน	กว้าง ๔ เมตร ยาว ๖ เมตร สูงประมาณ ๔ เมตร		๓๑๒,๐๐๐				๑ หลัง	ประชาชนได้รับ ความสะดวก มี ตลาดที่ถูกสุข ลักษณะ	แผนหมู่บ้าน	กองช่าง

ที่	โครงการ	วัตถุประสงค์	เป้าหมาย (ผลผลิตของโครงการ)	งบประมาณ					ตัวชี้วัด ( KPI )	ผลลัพธ์ที่คาดว่าจะ จะได้รับ	ที่มาของ โครงการ	หน่วยงาน รับผิดชอบหลัก
				๒๕๖๖ (บาท)	๒๕๖๗ (บาท)	๒๕๖๘ (บาท)	๒๕๖๙ (บาท)	๒๕๗๐ (บาท)				
๖	ปรับปรุงผิวทางด้วยแอสฟัลท์ติกคอนกรีต ซอย ๑ หมู่ ๕ บ้านนาเวียง	เพื่อก่อสร้างถนนใช้ในการคมนาคมที่ได้มาตรฐาน	กว้าง ๓ เมตร ยาว ๑๐๕ เมตร		๑๐๔,๐๐๐				ร้อยละ ๘๐ ของผู้ใช้นั้นมีความสะดวก รวดเร็ว	ประชาชนในตำบลได้รับความสะดวกปลอดภัยลดอุบัติเหตุในการเดินทาง	แผนหมู่บ้าน	กองช่าง
๗	ปรับปรุงผิวทางด้วยแอสฟัลท์ติกคอนกรีต ซอย ๗ หมู่ ๕ บ้านนาเวียง	เพื่อก่อสร้างถนนใช้ในการคมนาคมที่ได้มาตรฐาน	กว้าง ๓ เมตร ยาว ๒๒๔ เมตร		๒๖๐,๐๐๐				ร้อยละ ๘๐ ของผู้ใช้นั้นมีความสะดวก รวดเร็ว	ประชาชนในตำบลได้รับความสะดวกปลอดภัยลดอุบัติเหตุในการเดินทาง	แผนหมู่บ้าน	กองช่าง
๘	ปรับปรุงผิวทางด้วยแอสฟัลท์ติกคอนกรีต ซอย ๙ หมู่ ๕ บ้านนาเวียง	เพื่อก่อสร้างถนนใช้ในการคมนาคมที่ได้มาตรฐาน	กว้าง ๓ เมตร ยาว ๑๐๑ เมตร		๙๔,๐๐๐				ร้อยละ ๘๐ ของผู้ใช้นั้นมีความสะดวก รวดเร็ว	ประชาชนในตำบลได้รับความสะดวกปลอดภัยลดอุบัติเหตุในการเดินทาง	แผนหมู่บ้าน	กองช่าง
๙	ปรับปรุงผิวทางด้วยแอสฟัลท์ติกคอนกรีต ซอย ๑๒ หมู่ ๕ บ้านนาเวียง	เพื่อก่อสร้างถนนใช้ในการคมนาคมที่ได้มาตรฐาน	กว้าง ๓ เมตร ยาว ๙๐ เมตร			๘๔,๐๐๐			ร้อยละ ๘๐ ของผู้ใช้นั้นมีความสะดวก รวดเร็ว	ประชาชนในตำบลได้รับความสะดวกปลอดภัยลดอุบัติเหตุในการเดินทาง	แผนหมู่บ้าน	กองช่าง
๑๐	ปรับปรุงผิวทางด้วยแอสฟัลท์ติกคอนกรีต ซอย ๑๔ หมู่ ๕ บ้านนาเวียง	เพื่อก่อสร้างถนนใช้ในการคมนาคมที่ได้มาตรฐาน	กว้าง ๓ เมตร ยาว ๓๑ เมตร			๓๔,๐๐๐			ร้อยละ ๘๐ ของผู้ใช้นั้นมีความสะดวก รวดเร็ว	ประชาชนในตำบลได้รับความสะดวกปลอดภัยลดอุบัติเหตุในการเดินทาง	แผนหมู่บ้าน	กองช่าง

ที่	โครงการ	วัตถุประสงค์	เป้าหมาย (ผลผลิตของโครงการ)	งบประมาณ					ตัวชี้วัด ( KPI )	ผลลัพธ์ที่คาดว่าจะได้รับ	ที่มาของโครงการ	หน่วยงานรับผิดชอบหลัก
				๒๕๖๖ (บาท)	๒๕๖๗ (บาท)	๒๕๖๘ (บาท)	๒๕๖๙ (บาท)	๒๕๗๐ (บาท)				
๑๑	ปรับปรุงผิวทางด้วยแอสฟัลท์ติกคอนกรีต ซอย ๑๖ หมู่ ๕ บ้านนาเวียง	เพื่อก่อสร้างถนนใช้ในการคมนาคมที่ได้มาตรฐาน	กว้าง ๓ เมตร ยาว ๑๐๓ เมตร			๙๖,๙๐๐			ร้อยละ ๘๐ ของผู้ใช้นั้นมีความสะดวก รวดเร็ว	ประชาชนในตำบลได้รับความสะดวกปลอดภัยลดอุบัติเหตุในการเดินทาง	แผนหมู่บ้าน	กองช่าง
๑๒	ก่อสร้างถนนคอนกรีตเสริมเหล็ก ซอย ๑๓ หมู่ ๕ บ้านนาเวียง	เพื่อก่อสร้างถนนใช้ในการคมนาคมที่ได้มาตรฐาน	กว้าง ๓ เมตร ยาว ๒๐๘ เมตร	๓๓๓,๐๐๐					ร้อยละ ๘๐ ของผู้ใช้นั้นมีความสะดวก รวดเร็ว	ประชาชนในตำบลได้รับความสะดวกปลอดภัยลดอุบัติเหตุในการเดินทาง	แผนหมู่บ้าน	กองช่าง
๑๓	ก่อสร้างถนนคอนกรีตเสริมเหล็ก ซอย ๑๐/๑ หมู่ ๕ บ้านนาเวียง	เพื่อก่อสร้างถนนใช้ในการคมนาคมที่ได้มาตรฐาน	กว้าง ๓ เมตร ยาว ๑๕๐ เมตร	๒๔๐,๐๐๐					ร้อยละ ๘๐ ของผู้ใช้นั้นมีความสะดวก รวดเร็ว	ประชาชนในตำบลได้รับความสะดวกปลอดภัยลดอุบัติเหตุในการเดินทาง	แผนหมู่บ้าน	กองช่าง
๑๔	ก่อสร้างถนนลูกรัง ซอย ๘/๑ หมู่ ๕ บ้านนาเวียง	เพื่อก่อสร้างถนนใช้ในการคมนาคมที่ได้มาตรฐาน	กว้าง ๓ เมตร ยาว ๓๒ เมตร				๓,๘๐๐		ร้อยละ ๘๐ ของผู้ใช้นั้นมีความสะดวก รวดเร็ว	ประชาชนในตำบลได้รับความสะดวกปลอดภัยลดอุบัติเหตุในการเดินทาง	แผนหมู่บ้าน	กองช่าง
๑๕	ปรับปรุงท่อระบายน้ำหน้าบ้านนายจรัส สิบประการ (บริเวณศาลเจ้าพ่อนาเวียง) หมู่ ๕	เพื่อให้มีการระบายน้ำที่รวดเร็ว ป้องกันน้ำท่วมขัง	ขนาดท่อ ๐.๔๐ ม. พร้อมบ่อพักขนาด ๐.๘๐x๐.๘๐ ม.				๑๑๘,๖๐๐		ร้อยละ ๘๐ ของผู้ใช้นั้นมีความสะดวก รวดเร็ว	ประชาชนในตำบลได้รับความสะดวกปลอดภัยลดอุบัติเหตุในการเดินทาง	แผนหมู่บ้าน	กองช่าง

ที่	โครงการ	วัตถุประสงค์	เป้าหมาย (ผลผลิตของโครงการ)	งบประมาณ					ตัวชี้วัด ( KPI )	ผลลัพธ์ที่คาดว่าจะได้รับ	ที่มาของโครงการ	หน่วยงานรับผิดชอบหลัก
				๒๕๖๖ (บาท)	๒๕๖๗ (บาท)	๒๕๖๘ (บาท)	๒๕๖๙ (บาท)	๒๕๗๐ (บาท)				
๑๖	ก่อสร้างถนนคอนกรีตเสริมเหล็ก ซอย ๑๐ หมู่ ๕ บ้านนาเวียง	เพื่อก่อสร้างถนนใช้ในการคมนาคมที่ได้มาตรฐาน	กว้าง ๓ เมตร ยาว ๑๕๔ เมตร	๒๕๖,๐๐๐					ร้อยละ ๘๐ ของ ผู้ใช้งานมีความ สะดวก รวดเร็ว	ประชาชนในตำบล ได้รับความสะดวก ปลอดภัยลดอุบัติเหตุในการเดินทาง	แผนหมู่บ้าน	กองช่าง
๑๗	ก่อสร้างถนนคอนกรีตเสริมเหล็ก ซอย ๕/๑ หมู่ ๕ บ้านนาเวียง	เพื่อก่อสร้างถนนใช้ในการคมนาคมที่ได้มาตรฐาน	ช่วงที่ ๑ กว้าง ๒.๕๐ เมตร ยาว ๒๒๕ เมตร ช่วงที่ ๒ กว้าง ๓-๔ เมตร ยาว ๙๓ เมตร	๕๐๙,๐๐๐					ร้อยละ ๘๐ ของ ผู้ใช้งานมีความ สะดวก รวดเร็ว	ประชาชนในตำบล ได้รับความสะดวก ปลอดภัยลดอุบัติเหตุในการเดินทาง	แผนหมู่บ้าน	กองช่าง
๑๘	ปรับปรุงอาคารศูนย์เรียนรู้ หมู่ ๕ บ้านนาเวียง	เพื่อให้มีสถานที่ใช้ประโยชน์ในการจัดกิจกรรมต่างๆ	กว้าง ๔ เมตร ยาว ๖ เมตร					๑๕๖,๐๐๐	๑ หลัง	มีสถานที่เอนกประสงค์ของหมู่บ้านในการดำเนินกิจกรรม	แผนหมู่บ้าน	กองช่าง
๑๙	ก่อสร้างลานกีฬา คสล. หมู่ ๕ บ้านนาเวียง	เพื่อให้มีสถานที่ใช้ประโยชน์ในการจัดกิจกรรมต่างๆ และออกกำลังกาย	กว้าง ๑๓ เมตร ยาว ๒๒ เมตร	๑๘๒,๐๐๐					๑ แห่ง	มีสถานที่เอนกประสงค์ในการออกกำลังกายและจัดกิจกรรม	แผนหมู่บ้าน	กองช่าง
๒๐	ก่อสร้างตลาดชุมชน หมู่ ๕ บ้านนาเวียง	เพื่อให้มีตลาดที่ถูกสุขลักษณะเพื่อจำหน่ายสินค้าในชุมชน	กว้าง ๖ เมตร ยาว ๒๐ เมตร สูงประมาณ ๓ เมตร	๓๙๐,๐๐๐					๑ จุด	ประชาชนได้รับความสะดวก มีตลาดที่ถูกสุขลักษณะ	แผนหมู่บ้าน	กองช่าง

## หมู่ ๖ บ้านท่าช้าง

ที่	โครงการ	วัตถุประสงค์	เป้าหมาย (ผลผลิตของโครงการ)	งบประมาณ					ตัวชี้วัด ( KPI )	ผลลัพธ์ที่คาดว่าจะได้รับ	ที่มาของโครงการ	หน่วยงานรับผิดชอบหลัก
				๒๕๖๖ (บาท)	๒๕๖๗ (บาท)	๒๕๖๘ (บาท)	๒๕๖๙ (บาท)	๒๕๗๐ (บาท)				
๑	ปรับปรุงผิวทางด้วยแอสฟัลท์ติกคอนกรีต ซอย ๓ หมู่ ๖ บ้านท่าช้าง	เพื่อก่อสร้างถนนใช้ในการคมนาคมที่ได้มาตรฐาน	กว้าง ๓ เมตร ยาว ๑๕๒ เมตร				๑๔๖,๖๐๐		ร้อยละ ๘๐ ของผู้ใช้นั้นมีความสะดวก รวดเร็ว	ประชาชนในตำบลได้รับความสะดวกปลอดภัยลดอุบัติเหตุในการเดินทาง	แผนหมู่บ้าน	กองช่าง
๒	ปรับปรุงผิวทางด้วยแอสฟัลท์ติกคอนกรีต ซอย ๕ หมู่ ๖ บ้านท่าช้าง	เพื่อก่อสร้างถนนใช้ในการคมนาคมที่ได้มาตรฐาน	กว้าง ๓-๔ เมตร ยาว ๑๐๐ เมตร	๑๒๕,๐๐๐					ร้อยละ ๘๐ ของผู้ใช้นั้นมีความสะดวก รวดเร็ว	ประชาชนในตำบลได้รับความสะดวกปลอดภัยลดอุบัติเหตุในการเดินทาง	แผนหมู่บ้าน	กองช่าง
๓	ติดตั้งราวกันตกสระแมมิ่ง หมู่ ๖ บ้านท่าช้าง	เพื่อให้ประชาชนมีความปลอดภัย	ยาว ๘๐ เมตร สูง ๑ เมตร					๒๘๐,๐๐๐	๑ แห่ง	ประชาชนมีความปลอดภัย ลดการสูญเสียชีวิตและทรัพย์สิน	แผนหมู่บ้าน	กองช่าง
๔	ก่อสร้างรางระบายน้ำ คสล.ซอย ๒ หมู่ ๖ บ้านท่าช้าง	เพื่อให้มีการระบายน้ำที่รวดเร็ว ป้องกันน้ำท่วมขัง	กว้าง ๐.๓๐ เมตร ยาว ๒๔๙.๐๐ เมตร ลึกเฉลี่ย ๐.๓๐ เมตร			๙๘๗,๐๐๐			ร้อยละ ๘๐ ของผู้ใช้นั้นมีความสะดวก รวดเร็ว	ประชาชนในตำบลได้รับความสะดวกปลอดภัยลดอุบัติเหตุในการเดินทาง	แผนหมู่บ้าน	กองช่าง
๕	ก่อสร้างรางระบายน้ำ คสล. ซอยเหนือวัด หมู่ ๖ บ้านท่าช้าง	เพื่อให้มีการระบายน้ำที่รวดเร็ว ป้องกันน้ำท่วมขัง	กว้าง ๐.๓๐ เมตร ยาว ๑๒๒.๐๐ เมตร ลึกเฉลี่ย ๐.๓๐ เมตร		๔๘๓,๐๐๐				ร้อยละ ๘๐ ของผู้ใช้นั้นมีความสะดวก รวดเร็ว	ประชาชนในตำบลได้รับความสะดวกปลอดภัยลดอุบัติเหตุในการเดินทาง	แผนหมู่บ้าน	กองช่าง

ที่	โครงการ	วัตถุประสงค์	เป้าหมาย (ผลผลิตของโครงการ)	งบประมาณ					ตัวชี้วัด ( KPI )	ผลลัพธ์ที่คาดว่าจะได้รับ	ที่มาของโครงการ	หน่วยงานรับผิดชอบหลัก
				๒๕๖๖ (บาท)	๒๕๖๗ (บาท)	๒๕๖๘ (บาท)	๒๕๖๙ (บาท)	๒๕๗๐ (บาท)				
๖	ปรับปรุงเตาเผาศพ	เพื่อปรับปรุงเตาเผาศพให้ใช้การได้ดี มีประสิทธิภาพ	หมู่ ๖ บ้านท่าช้าง	๒๑๔,๐๐๐					๑ แห่ง	ประชาชนได้รับความสะดวกในการจัดพิธี	แผนหมู่บ้าน	กองช่าง
๗	ก่อสร้างบ่อซึมหน้าบ้านนางสมจิตร มณีจักร หมู่ ๖ บ้านท่าช้าง	เพื่อให้มีการระบายน้ำที่รวดเร็ว ป้องกันน้ำท่วมขัง	หมู่ ๖ บ้านท่าช้าง	๑๘,๐๐๐					๑ บ่อ	ประชาชนในตำบลได้รับความสะดวกปลอดภัยลดอุบัติเหตุในการเดินทาง	แผนหมู่บ้าน	กองช่าง
๘	ก่อสร้างรางระบายน้ำ คสล.จากบ้านนายอุดม ทินอยู่ ลงสู่แม่น้ำวัง หมู่ ๖ บ้านท่าช้าง	เพื่อให้มีการระบายน้ำที่รวดเร็ว ป้องกันน้ำท่วมขัง	กว้าง ๐.๓๐ เมตร ยาว ๑๗๑.๐๐ เมตร ลึกเฉลี่ย ๐.๓๐ เมตร				๖๗๕,๐๐๐		ร้อยละ ๘๐ ของผู้ใช้นั้นมีความสะดวก รวดเร็ว	ประชาชนในตำบลได้รับความสะดวกปลอดภัยลดอุบัติเหตุในการเดินทาง	แผนหมู่บ้าน	กองช่าง
๙	ก่อสร้างรางระบายน้ำ คสล.จากบ้านนางสีทัน ประแกกัน เชื่อมบ้านนายอุดม ทินอยู่ หมู่ ๖ บ้านท่าช้าง	เพื่อให้มีการระบายน้ำที่รวดเร็ว ป้องกันน้ำท่วมขัง	กว้าง ๐.๓๐ เมตร ยาว ๑๔๕.๐๐ เมตร ลึกเฉลี่ย ๐.๓๐ เมตร					๕๗๒,๐๐๐	ร้อยละ ๘๐ ของผู้ใช้นั้นมีความสะดวก รวดเร็ว	ประชาชนในตำบลได้รับความสะดวกปลอดภัยลดอุบัติเหตุในการเดินทาง	แผนหมู่บ้าน	กองช่าง
๑๐	ก่อสร้างลานเอนกประสงค์ข้างศาลา SML หมู่ ๖ บ้านท่าช้าง	เพื่อให้มีสถานที่ใช้ประโยชน์ในการจัดกิจกรรมต่างๆ และออกกำลังกาย	กว้างเฉลี่ย ๓๐ เมตร ยาวเฉลี่ย ๓๔ เมตร					๒๙๖,๐๐๐	๑ แห่ง	มีสถานที่เอนกประสงค์ในการออกกำลังกายและจัดกิจกรรม	แผนหมู่บ้าน	กองช่าง

ที่	โครงการ	วัตถุประสงค์	เป้าหมาย (ผลผลิตของโครงการ)	งบประมาณ					ตัวชี้วัด ( KPI )	ผลลัพธ์ที่คาดว่าจะได้รับ	ที่มาของโครงการ	หน่วยงาน รับผิดชอบหลัก
				๒๕๖๖ (บาท)	๒๕๖๗ (บาท)	๒๕๖๘ (บาท)	๒๕๖๙ (บาท)	๒๕๗๐ (บาท)				
๑๑	ปรับปรุงผิวทางด้วยแอสฟัลท์ติกคอนกรีต ซอย ๔ หมู่ ๖ บ้านท่าช้าง	เพื่อก่อสร้างถนนใช้ในการคมนาคมที่ได้มาตรฐาน	กว้าง ๓ เมตร ยาว ๑๔๓ เมตร			๑๓๗,๐๐๐			ร้อยละ ๘๐ ของ ผู้ใช้นั้นมีความ สะดวก รวดเร็ว	ประชาชนในตำบล ได้รับความสะดวก ปลอดภัยลดอุบัติเหตุในการเดินทาง	แผนหมู่บ้าน	กองช่าง
๑๒	ถมดินลูกรังฦาปนสถาน หมู่ ๖ บ้านท่าช้าง	เพื่อมีสถานที่ใช้ในการประกอบพิธีศพและประกอบพิธีทางศาสนา	กว้าง ๑๐ เมตร ยาว ๘๐ เมตร			๓๗๑,๐๐๐			๑ แห่ง	มีสถานที่สะดวก ในการประกอบ พิธีศพและพิธี ทางศาสนา	แผนหมู่บ้าน	กองช่าง
๑๓	ก่อสร้างกำแพงดิน หมู่ ๖ บ้านท่าช้าง	เพื่อก่อสร้างถนนใช้ในการคมนาคมที่ได้มาตรฐาน	ยาว ๘๐ เมตร สูง ๐.๙๐ เมตร			๓๔๔,๐๐๐			ร้อยละ ๘๐ ของ ผู้ใช้นั้นมีความ สะดวก รวดเร็ว	ประชาชนในตำบล ได้รับความสะดวก ปลอดภัยลดอุบัติเหตุในการเดินทาง	แผนหมู่บ้าน	กองช่าง

## หมู่ ๗ บ้านศาลาหม้อ

ที่	โครงการ	วัตถุประสงค์	เป้าหมาย (ผลผลิตของโครงการ)	งบประมาณ					ตัวชี้วัด ( KPI )	ผลลัพธ์ที่คาดว่าจะได้รับ	ที่มาของโครงการ	หน่วยงานรับผิดชอบหลัก
				๒๕๖๖ (บาท)	๒๕๖๗ (บาท)	๒๕๖๘ (บาท)	๒๕๖๙ (บาท)	๒๕๗๐ (บาท)				
๑	ปรับปรุงผิวทางด้วยแอสฟัลท์ติกคอนกรีต ซอย ๑ หมู่ ๗ บ้านศาลาหม้อ	เพื่อก่อสร้างถนนใช้ในการคมนาคมที่ได้มาตรฐาน	กว้าง ๓-๔ เมตร ยาว ๕๙๔ เมตร	๘๓๐,๐๐๐					ร้อยละ ๘๐ ของผู้ใช้นั้นมีความสะดวก รวดเร็ว	ประชาชนในตำบลได้รับความสะดวกปลอดภัยลดอุบัติเหตุในการเดินทาง	แผนหมู่บ้าน	กองช่าง
๒	ปรับปรุงผิวทางด้วยแอสฟัลท์ติกคอนกรีต ซอย ๓ หมู่ ๗ บ้านศาลาหม้อ	เพื่อก่อสร้างถนนใช้ในการคมนาคมที่ได้มาตรฐาน	กว้าง ๓-๔ เมตร ยาว ๓๙๐ เมตร	๔๗๔,๐๐๐					ร้อยละ ๘๐ ของผู้ใช้นั้นมีความสะดวก รวดเร็ว	ประชาชนในตำบลได้รับความสะดวกปลอดภัยลดอุบัติเหตุในการเดินทาง	แผนหมู่บ้าน	กองช่าง
๓	ปรับปรุงผิวทางด้วยแอสฟัลท์ติกคอนกรีต ซอย ๔ หมู่ ๗ บ้านศาลาหม้อ	เพื่อก่อสร้างถนนใช้ในการคมนาคมที่ได้มาตรฐาน	กว้าง ๓-๔ เมตร ยาว ๔๘ เมตร		๖๐,๐๐๐				ร้อยละ ๘๐ ของผู้ใช้นั้นมีความสะดวก รวดเร็ว	ประชาชนในตำบลได้รับความสะดวกปลอดภัยลดอุบัติเหตุในการเดินทาง	แผนหมู่บ้าน	กองช่าง
๔	ปรับปรุงผิวทางด้วยแอสฟัลท์ติกคอนกรีต ซอย ๒ เชื่อมซอย ๓ หมู่ ๗ บ้านศาลาหม้อ	เพื่อก่อสร้างถนนใช้ในการคมนาคมที่ได้มาตรฐาน	ช่วงที่ ๑ กว้าง ๓.๕๐ ม. ยาว ๓๐ ม. ช่วงที่ ๒ กว้าง ๔ ม. ยาว ๔๐๕ ม.	๕๐๐,๐๐๐					ร้อยละ ๘๐ ของผู้ใช้นั้นมีความสะดวก รวดเร็ว	ประชาชนในตำบลได้รับความสะดวกปลอดภัยลดอุบัติเหตุในการเดินทาง	แผนหมู่บ้าน	กองช่าง



ที่	โครงการ	วัตถุประสงค์	เป้าหมาย (ผลผลิตของโครงการ)	งบประมาณ					ตัวชี้วัด ( KPI )	ผลลัพธ์ที่คาดว่าจะได้รับ	ที่มาของโครงการ	หน่วยงานรับผิดชอบหลัก
				๒๕๖๖ (บาท)	๒๕๖๗ (บาท)	๒๕๖๘ (บาท)	๒๕๖๙ (บาท)	๒๕๗๐ (บาท)				
๕	โครงการวางท่อระบายน้ำ PVC หมู่ ๗ บ้านศาลาหม้อ	เพื่อให้มีทางส่งน้ำใช้ ในการเกษตรอย่าง เพียงพอ	ยาว ๓๓๐ เมตร พร้อมบ่อพัก คสล. ลึกเฉลี่ย ๐.๘๐ เมตร	๓๐๗,๐๐๐					๑ ราง	ประชาชนได้รับน้ำ ใช้ในการทำการ เกษตรอย่าง เพียงพอ	แผนหมู่บ้าน	กองช่าง
๖	ก่อสร้างถนนลูกรัง ซอย ๙ หมู่ ๗ บ้านศาลาหม้อ	เพื่อก่อสร้างถนนใช้ ในการคมนาคมที่ได้ มาตรฐาน	กว้าง ๖ เมตร ยาว ๑๘๖ เมตร			๔๒๗,๔๐๐			ร้อยละ ๘๐ ของ ผู้ใช้นั้นมีความ สะดวก รวดเร็ว	ประชาชนในตำบล ได้รับความสะดวก ปลอดภัยลดอุบัติเหตุ ในการเดินทาง	แผนหมู่บ้าน	กองช่าง
๗	ก่อสร้างลานกีฬา คสล. หมู่ ๗ บ้านศาลาหม้อ	เพื่อให้มีสถานที่ใช้ ประโยชน์ในการ จัดกิจกรรมต่างๆ และออกกำลังกาย	กว้าง ๑๓ เมตร ยาวเฉลี่ย ๒๒ เมตร			๑๘๒,๐๐๐			๑ แห่ง	มีสถานที่เอนกประ สงค์ในการออก กำลังกายและจัด กิจกรรม	แผนหมู่บ้าน	กองช่าง
๘	ก่อสร้างศาลาเอนกประสงค์ บ้านศาลาหม้อ หมู่ ๗	เพื่อให้มีสถานที่ ใช้ประโยชน์ในการ จัดทำกิจกรรม ของหมู่บ้าน	กว้าง ๖ เมตร ยาว ๑๖ เมตร สูงประมาณ ๓ เมตร			๓๙๐,๐๐๐			๑ หลัง	มีสถานที่เอนก ประสงค์ของ หมู่บ้านในการ จัดกิจกรรม	แผนหมู่บ้าน	กองช่าง

ที่	โครงการ	วัตถุประสงค์	เป้าหมาย (ผลผลิตของโครงการ)	งบประมาณ					ตัวชี้วัด ( KPI )	ผลลัพธ์ที่คาดว่าจะได้รับ	ที่มาของโครงการ	หน่วยงาน รับผิดชอบหลัก
				๒๕๖๖ (บาท)	๒๕๖๗ (บาท)	๒๕๖๘ (บาท)	๒๕๖๙ (บาท)	๒๕๗๐ (บาท)				
๙	ก่อสร้างถนนคอนกรีตเสริมเหล็ก ซอยโรงงานแม่กาบเซรามิค หมู่ ๗ บ้านศาลาหม้อ	เพื่อก่อสร้างถนนใช้ ในการคมนาคมที่ได้ มาตรฐาน	กว้าง ๓ เมตร ยาว ๖๐ เมตร		๙๖,๐๐๐				ร้อยละ ๘๐ ของ ผู้ใช้นั้นมีความ สะดวก รวดเร็ว	ประชาชนในตำบล ได้รับความสะดวก ปลอดภัยลดอุบัติเหตุในการเดินทาง	แผนหมู่บ้าน	กองช่าง
๑๐	ก่อสร้างถนนลูกรัง ซอย ๘ หมู่ ๗ บ้านศาลาหม้อ	เพื่อก่อสร้างถนนใช้ ในการคมนาคมที่ได้ มาตรฐาน	กว้าง ๖ เมตร ยาว ๑๘๖ เมตร			๔๒๗,๔๐๐			ร้อยละ ๘๐ ของ ผู้ใช้นั้นมีความ สะดวก รวดเร็ว	ประชาชนในตำบล ได้รับความสะดวก ปลอดภัยลดอุบัติเหตุในการเดินทาง	แผนหมู่บ้าน	กองช่าง

## หมู่ ๘ บ้านศาลาบัวบก

ที่	โครงการ	วัตถุประสงค์	เป้าหมาย (ผลผลิตของโครงการ)	งบประมาณ					ตัวชี้วัด ( KPI )	ผลลัพธ์ที่คาดว่าจะได้รับ	ที่มาของโครงการ	หน่วยงานรับผิดชอบหลัก
				๒๕๖๖ (บาท)	๒๕๖๗ (บาท)	๒๕๖๘ (บาท)	๒๕๖๙ (บาท)	๒๕๗๐ (บาท)				
๑	ก่อสร้างถนนคอนกรีตเสริมเหล็ก (โรงงานวินเวฟ ๒) หมู่ ๘ บ้านศาลาบัวบก	เพื่อก่อสร้างถนนใช้ในการคมนาคมที่ได้มาตรฐาน	กว้าง ๓-๔ เมตร ยาว ๑๒๔ เมตร	๒๖๓,๐๐๐					ร้อยละ ๘๐ ของ ผู้ใช้นั้นมีความ สะดวก รวดเร็ว	ประชาชนในตำบล ได้รับความสะดวก ปลอดภัยลดอุบัติเหตุในการเดินทาง	แผนหมู่บ้าน	กองช่าง
๒	ปรับปรุงผิวทางด้วยแอสฟัลท์ติก คอนกรีตพร้อมรางระบายน้ำ ซอย ๑๐ หมู่ ๘ บ้านศาลาบัวบก	เพื่อก่อสร้างถนนใช้ในการคมนาคมที่ได้มาตรฐาน	ถนนกว้าง ๓-๔ เมตร ยาว ๒๒๖ เมตร รางระบายน้ำ กว้าง ๐.๓๐ เมตร ลึกเฉลี่ย ๐.๓๐ เมตร ยาว ๒๒๖ เมตร	๑,๑๖๖,๐๐๐					ร้อยละ ๘๐ ของ ผู้ใช้นั้นมีความ สะดวก รวดเร็ว	ประชาชนในตำบล ได้รับความสะดวก ปลอดภัยลดอุบัติเหตุในการเดินทาง	แผนหมู่บ้าน	กองช่าง
๓	ปรับปรุงผิวทางด้วยแอสฟัลท์ติก คอนกรีตพร้อมรางระบายน้ำ ซอย ๙ หมู่ ๘ บ้านศาลาบัวบก	เพื่อก่อสร้างถนนใช้ในการคมนาคมที่ได้มาตรฐาน	ถนนกว้าง ๓-๔ เมตร ยาว ๘๒ เมตร รางระบายน้ำ กว้าง ๐.๓๐ เมตร ลึกเฉลี่ย ๐.๓๐ เมตร ยาว ๘๒ เมตร		๔๒๖,๐๐๐				ร้อยละ ๘๐ ของ ผู้ใช้นั้นมีความ สะดวก รวดเร็ว	ประชาชนในตำบล ได้รับความสะดวก ปลอดภัยลดอุบัติเหตุในการเดินทาง	แผนหมู่บ้าน	กองช่าง

ที่	โครงการ	วัตถุประสงค์	เป้าหมาย (ผลผลิตของโครงการ)	งบประมาณ					ตัวชี้วัด ( KPI )	ผลลัพธ์ที่คาดว่าจะได้รับ	ที่มาของโครงการ	หน่วยงานรับผิดชอบหลัก
				๒๕๖๖ (บาท)	๒๕๖๗ (บาท)	๒๕๖๘ (บาท)	๒๕๖๙ (บาท)	๒๕๗๐ (บาท)				
๔	ก่อสร้างถนนคอนกรีตเสริมเหล็ก ซอย ๘/๑ หมู่ ๘ บ้านศาลาบัวบก	เพื่อก่อสร้างถนนใช้ ในการคมนาคมที่ได้ มาตรฐาน	กว้าง ๓-๔ เมตร ยาว ๑๘๒ เมตร	๓๔๐,๐๐๐					ร้อยละ ๘๐ ของ ผู้ใช้งานมีความ สะดวก รวดเร็ว	ประชาชนในตำบล ได้รับความสะดวก ปลอดภัยลดอุบัติเหตุในการเดินทาง	แผนหมู่บ้าน	กองช่าง
๕	ก่อสร้างรางระบายน้ำ ซอย ๑๑ บ้านศาลาบัวบก หมู่ ๘	เพื่อให้มีการระบายน้ำ ที่รวดเร็ว ป้องกันน้ำ ท่วมขัง	กว้าง ๐.๓๐ เมตร ยาว ๑๓๕.๐๐ เมตร ลึกเฉลี่ย ๐.๓๐ เมตร				๕๓๓,๐๐๐		ร้อยละ ๘๐ ของ ผู้ใช้งานมีความ สะดวก รวดเร็ว	ประชาชนในตำบล ได้รับความสะดวก ปลอดภัยลดอุบัติเหตุในการเดินทาง	แผนหมู่บ้าน	กองช่าง
๖	ปรับปรุงผิวทางด้วยแอสฟัลท์ติกคอนกรีต (ลานต้นชะจาว-สายกลาง) บ้านศาลาบัวบก หมู่ ๘	เพื่อปรับปรุงผิวทาง ให้ได้มาตรฐาน	กว้าง ๔ เมตร ยาว ๕๒๕ เมตร					๖๓๘,๐๐๐	ร้อยละ ๘๐ ของ ผู้ใช้งานมีความ สะดวก รวดเร็ว	ประชาชนในตำบล ได้รับความสะดวก ปลอดภัยลดอุบัติเหตุ	แผนหมู่บ้าน	กองช่าง
๗	ก่อสร้างอาคารเอนกประสงค์ สุสานบ้านศาลาบัวบก หมู่ ๘	เพื่อให้มีสถานที่ ใช้ประโยชน์ในการ จัดกิจกรรม/พิธีกรรม	กว้าง ๖ เมตร ยาว ๑๖ เมตร สูงประมาณ ๓ เมตร				๔๕๔,๐๐๐		๑ หลัง	มีสถานที่สะดวก ในการประกอบ พิธีศพและพิธี ทางศาสนา	แผนหมู่บ้าน	กองช่าง
๘	ก่อสร้างเมรุเผาศพ(ระบบน้ำมัน) หมู่ ๘ บ้านศาลาบัวบก	เพื่อก่อสร้างเมรุ เผาศพให้ใช้การได้ดี มีประสิทธิภาพ				๓,๘๐๐,๐๐๐			๑ หลัง	ประชาชนได้รับ ความสะดวกในการ จัดพิธี	แผนหมู่บ้าน	กองช่าง

ที่	โครงการ	วัตถุประสงค์	เป้าหมาย (ผลผลิตของโครงการ)	งบประมาณ					ตัวชี้วัด ( KPI )	ผลลัพธ์ที่คาดว่าจะได้รับ	ที่มาของโครงการ	หน่วยงาน รับผิดชอบหลัก
				๒๕๖๖ (บาท)	๒๕๖๗ (บาท)	๒๕๖๘ (บาท)	๒๕๖๙ (บาท)	๒๕๗๐ (บาท)				
๙	ก่อสร้างถนนคอนกรีตเสริมเหล็ก ซอยโรงงานศาลาทองเซรามิค หมู่ ๘ บ้านศาลาบัวบก	เพื่อก่อสร้างถนนใช้ใ การคมนาคมที่ได้ มาตรฐาน	กว้าง ๓-๔ เมตร ยาว ๑๓๙ เมตร					๒๕๗,๐๐๐	ร้อยละ ๘๐ ของ ผู้ใช้นั้นมีความ สะดวก รวดเร็ว	ประชาชนในตำบล ได้รับความสะดวก ปลอดภัยลดอุบัติเหตุในการเดินทาง	แผนหมู่บ้าน	กองช่าง
๑๐	ปรับปรุงรางระบายน้ำ ซอย ๑-๑๑ หมู่ ๘ บ้านศาลาบัวบก	เพื่อให้มีการระบายน้ำ ที่รวดเร็ว ป้องกันน้ำ ท่วมขัง	กว้าง ๐.๓๐ เมตร ยาว ๑๓๕.๐๐ เมตร ลึกเฉลี่ย ๐.๓๐ เมตร			๕๓๓,๐๐๐			ร้อยละ ๘๐ ของ ผู้ใช้นั้นมีความ สะดวก รวดเร็ว	ประชาชนในตำบล ได้รับความสะดวก ปลอดภัยลดอุบัติเหตุในการเดินทาง	แผนหมู่บ้าน	กองช่าง

## หมู่ ๙ บ้านศาลาเม็ง

ที่	โครงการ	วัตถุประสงค์	เป้าหมาย (ผลผลิตของโครงการ)	งบประมาณ					ตัวชี้วัด ( KPI )	ผลลัพธ์ที่คาดว่าจะได้รับ	ที่มาของโครงการ	หน่วยงานรับผิดชอบหลัก
				๒๕๖๖ (บาท)	๒๕๖๗ (บาท)	๒๕๖๘ (บาท)	๒๕๖๙ (บาท)	๒๕๗๐ (บาท)				
๑	ก่อสร้างถนนลูกรังและวางท่อระบายน้ำหลังป่าช้า หมู่ ๙ บ้านศาลาเม็ง	เพื่อก่อสร้างถนนใช้ในการคมนาคมที่ได้มาตรฐาน	กว้าง ๓-๔ เมตร ยาว ๑๕๓ เมตร		๔๑,๐๐๐				ร้อยละ ๘๐ ของผู้ใช้นั้นมีความสะดวก รวดเร็ว	ประชาชนในตำบลได้รับความสะดวกปลอดภัยลดอุบัติเหตุในการเดินทาง	แผนหมู่บ้าน	กองช่าง
๒	ก่อสร้างถนนคอนกรีตเสริมเหล็ก / รางระบายน้ำ ซอย ๒/๑ หมู่ ๙ บ้านศาลาเม็ง	เพื่อก่อสร้างถนนใช้ในการคมนาคมที่ได้มาตรฐาน	ถนนกว้าง ๓-๔ ม. ยาว ๘๖ ม. รางฯ กว้าง ๐.๓๐ ม. ลึกเฉลี่ย ๐.๓๐ ม.		๔๙๘,๐๐๐				ร้อยละ ๘๐ ของผู้ใช้นั้นมีความสะดวก รวดเร็ว	ประชาชนในตำบลได้รับความสะดวกปลอดภัยลดอุบัติเหตุในการเดินทาง	แผนหมู่บ้าน	กองช่าง
๓	ก่อสร้างถนนลูกรังซอยอ้อมท่อ หมู่ ๙ บ้านศาลาเม็ง	เพื่อก่อสร้างถนนใช้ในการคมนาคมที่ได้มาตรฐาน	กว้าง ๓-๔ เมตร ยาวประมาณ ๑๓๐ เมตร					๒๐,๔๐๐	ร้อยละ ๘๐ ของผู้ใช้นั้นมีความสะดวก รวดเร็ว	ประชาชนในตำบลได้รับความสะดวกปลอดภัยลดอุบัติเหตุในการเดินทาง	แผนหมู่บ้าน	กองช่าง
๔	ปรับปรุงผิวถนนด้วยแอสฟัลท์ติกคอนกรีต ทางเข้าป่าช้า หมู่ ๙ บ้านศาลาเม็ง	เพื่อก่อสร้างถนนใช้ในการคมนาคมที่ได้มาตรฐาน	กว้าง ๓-๔ เมตร ยาว ๑๕๓ เมตร	๑๖๔,๐๐๐					ร้อยละ ๘๐ ของผู้ใช้นั้นมีความสะดวก รวดเร็ว	ประชาชนในตำบลได้รับความสะดวกปลอดภัยลดอุบัติเหตุในการเดินทาง	แผนหมู่บ้าน	กองช่าง

ที่	โครงการ	วัตถุประสงค์	เป้าหมาย (ผลผลิตของโครงการ)	งบประมาณ					ตัวชี้วัด ( KPI )	ผลลัพธ์ที่คาดว่าจะได้รับ	ที่มาของโครงการ	หน่วยงานรับผิดชอบหลัก
				๒๕๖๖ (บาท)	๒๕๖๗ (บาท)	๒๕๖๘ (บาท)	๒๕๖๙ (บาท)	๒๕๗๐ (บาท)				
๕	ก่อสร้างถนนดินลูกรังและวางท่อ คสล .สถานที่เก็บผลผลิตทางการเกษตร หมู่ ๙ บ้านศาลาเม็ง	เพื่อให้สามารถเก็บผลผลิตทางการเกษตรได้สะดวกปลอดภัย	กว้าง ๕ เมตร ยาว ๓๕ เมตร	-				๓๗,๐๐๐	๑ แห่ง	ประชาชนสามารถเก็บผลผลิตทางการเกษตรได้สะดวก ปลอดภัย	แผนหมู่บ้าน	กองช่าง
๖	ก่อสร้างทางเดินคอนกรีตเสริมเหล็กสูงสู่ม่าน้ำวังหน้าบ้านนาจรูจรัส กันทะเลสน หมู่ ๙ บ้านศาลาเม็ง	เพื่อก่อสร้างถนนใช้ในการคมนาคมที่ได้มาตรฐาน	กว้าง ๔ เมตร ยาว ๒๐ เมตร		๔๔,๐๐๐				ร้อยละ ๘๐ ของผู้ใช้นั้นมีความสะดวก รวดเร็ว	ประชาชนในตำบลได้รับความสะดวก ปลอดภัยลดอุบัติเหตุในการเดินทาง	แผนหมู่บ้าน	กองช่าง
๗	ปรับปรุงผิวถนนด้วยแอสฟัลท์ติกคอนกรีต ซอย ๕ หมู่ ๙ บ้านศาลาเม็ง	เพื่อก่อสร้างถนนใช้ในการคมนาคมที่ได้มาตรฐาน	กว้าง ๓-๔ เมตร ยาว ๘๘ เมตร		๑๐๖,๐๐๐				ร้อยละ ๘๐ ของผู้ใช้นั้นมีความสะดวก รวดเร็ว	ประชาชนในตำบลได้รับความสะดวก ปลอดภัยลดอุบัติเหตุในการเดินทาง	แผนหมู่บ้าน	กองช่าง
๘	ปรับปรุงผิวถนนด้วยแอสฟัลท์ติกคอนกรีตพร้อมรางระบายน้ำ ซอย ๑๑ หมู่ ๙ บ้านศาลาเม็ง	เพื่อก่อสร้างถนนใช้ในการคมนาคมที่ได้มาตรฐาน	ถนนกว้าง ๓-๔ ม. ยาว ๑๒๗ ม. รางฯกว้าง ๐.๓๐ ม. ลีกลื่น ๐.๓๐ ม.	๖๓๗,๐๐๐					ร้อยละ ๘๐ ของผู้ใช้นั้นมีความสะดวก รวดเร็ว	ประชาชนในตำบลได้รับความสะดวก ปลอดภัยลดอุบัติเหตุในการเดินทาง	แผนหมู่บ้าน	กองช่าง
๙	ปรับปรุงผิวถนนด้วยแอสฟัลท์ติกคอนกรีต ซอย ๑ หมู่ ๙ บ้านศาลาเม็ง	เพื่อก่อสร้างถนนใช้ในการคมนาคมที่ได้มาตรฐาน	กว้าง ๓-๔ เมตร ยาว ๑๙๔ เมตร	-			๒๓๖,๐๐๐		ร้อยละ ๘๐ ของผู้ใช้นั้นมีความสะดวก รวดเร็ว	ประชาชนในตำบลได้รับความสะดวก ปลอดภัยลดอุบัติเหตุในการเดินทาง	แผนหมู่บ้าน	กองช่าง

ที่	โครงการ	วัตถุประสงค์	เป้าหมาย (ผลผลิตของโครงการ)	งบประมาณ					ตัวชี้วัด ( KPI )	ผลลัพธ์ที่คาดว่าจะได้รับ	ที่มาของโครงการ	หน่วยงานรับผิดชอบหลัก
				๒๕๖๖ (บาท)	๒๕๖๗ (บาท)	๒๕๖๘ (บาท)	๒๕๖๙ (บาท)	๒๕๗๐ (บาท)				
๑๐	ก่อสร้างถนนคอนกรีตเสริมเหล็ก ซอย ๑/๑ หมู่ ๙ บ้านศาลาเม็ง	เพื่อก่อสร้างถนนใช้ในการคมนาคมที่ได้มาตรฐาน	กว้าง ๓-๔ เมตร ยาว ๙๒ เมตร	๑๙๔,๐๐๐					ร้อยละ ๘๐ ของผู้ใช้นั้นมีความสะดวก รวดเร็ว	ประชาชนในตำบลได้รับความสะดวกปลอดภัยลดอุบัติเหตุในการเดินทาง	แผนหมู่บ้าน	กองช่าง
๑๑	วางท่อระบายน้ำ คสล พร้อมบ่อพัก และถมดินถนนลูกรัง (ข้างอ่างเก็บน้ำ) หมู่ ๙ บ้านศาลาเม็ง	เพื่อให้มีการระบายน้ำที่รวดเร็ว ป้องกันน้ำท่วมขัง	ท่อ คสล.ขนาด ๐.๖๐ เมตรพร้อมบ่อพัก และถมดินลูกรัง กว้าง ๒ ม.ลึก ๑ ม.					๔๓๖,๐๐๐	ร้อยละ ๘๐ ของผู้ใช้นั้นมีความสะดวก รวดเร็ว	ประชาชนในตำบลได้รับความสะดวกปลอดภัยลดอุบัติเหตุในการเดินทาง	แผนหมู่บ้าน	กองช่าง
๑๒	ก่อสร้างรางระบายน้ำ คสล. ซอย ๔ - ๕ หมู่ ๙ บ้านศาลาเม็ง	เพื่อให้มีการระบายน้ำที่รวดเร็ว ป้องกันน้ำท่วมขัง	กว้าง ๐.๓๐ เมตร ลึกเฉลี่ย ๐.๓๐ เมตร ยาว ๑๑๙ เมตร				๔๖๙,๐๐๐	ร้อยละ ๘๐ ของผู้ใช้นั้นมีความสะดวก รวดเร็ว	ประชาชนในตำบลได้รับความสะดวกปลอดภัยลดอุบัติเหตุในการเดินทาง	แผนหมู่บ้าน	กองช่าง	
๑๓	ก่อสร้างรางระบายน้ำ ซอย ๕ - ๗ หมู่ ๙ บ้านศาลาเม็ง	เพื่อให้มีการระบายน้ำที่รวดเร็ว ป้องกันน้ำท่วมขัง	กว้าง ๐.๓๐ เมตร ลึกเฉลี่ย ๐.๓๐ เมตร ยาว ๑๗๔ เมตร				๗๐๗,๐๐๐	ร้อยละ ๘๐ ของผู้ใช้นั้นมีความสะดวก รวดเร็ว	ประชาชนในตำบลได้รับความสะดวกปลอดภัยลดอุบัติเหตุในการเดินทาง	แผนหมู่บ้าน	กองช่าง	
๑๔	ก่อสร้างลานกีฬา คสล. หมู่ ๙ บ้านศาลาเม็ง	เพื่อให้มีสถานที่ใช้ประโยชน์ในการจัดกิจกรรมต่างๆ และออกกำลังกาย	กว้าง ๑๓ เมตร ยาว ๒๒ เมตร			๑๘๔,๐๐๐		๑ แห่ง	มีสถานที่เอนกประสงค์ในการออกกำลังกายและจัดกิจกรรม	แผนหมู่บ้าน	กองช่าง	



ที่	โครงการ	วัตถุประสงค์	เป้าหมาย (ผลผลิตของโครงการ)	งบประมาณ					ตัวชี้วัด ( KPI )	ผลลัพธ์ที่คาดว่าจะได้รับ	ที่มาของโครงการ	หน่วยงานรับผิดชอบหลัก
				๒๕๖๖ (บาท)	๒๕๖๗ (บาท)	๒๕๖๘ (บาท)	๒๕๖๙ (บาท)	๒๕๗๐ (บาท)				
๑๕	ก่อสร้างรางระบายน้ำ คสล.ถนนสายหลัก บ้านศาลาเม็ง หมู่ ๙ - บ้านศาลาบัวบก หมู่ ๘	เพื่อให้มีการระบายน้ำที่รวดเร็ว ป้องกันน้ำท่วมขัง	กว้าง ๐.๔๐ เมตร ลึกเฉลี่ย ๐.๖๐ เมตร ยาว ๓๒๘ เมตร	๑,๓๑๕,๐๐๐					ร้อยละ ๘๐ ของผู้ใช้น้ำมีความสะดวก รวดเร็ว	ประชาชนในตำบลได้รับความสะดวกปลอดภัยลดอุบัติเหตุในการเดินทาง	แผนหมู่บ้าน	กองช่าง
๑๖	ก่อสร้างรางระบายน้ำ คสล.ซอย ๑ -๒ หมู่ ๙ บ้านศาลาเม็ง	เพื่อให้มีการระบายน้ำที่รวดเร็ว ป้องกันน้ำท่วมขัง	กว้าง ๐.๔๐ เมตร ลึกเฉลี่ย ๐.๖๐ เมตร ยาว ๑๕๖ เมตร	๖๑๖,๐๐๐					ร้อยละ ๘๐ ของผู้ใช้น้ำมีความสะดวก รวดเร็ว	ประชาชนในตำบลได้รับความสะดวกปลอดภัยลดอุบัติเหตุในการเดินทาง	แผนหมู่บ้าน	กองช่าง
๑๗	ขุดลอกสระแม่ขนุนพร้อมวางท่อ คสล. หมู่ ๙ บ้านศาลาเม็ง	เพื่อกักเก็บน้ำไว้ใช้ในการเกษตร รักษาแหล่งน้ำธรรมชาติให้อยู่ในสภาพที่สมบูรณ์	กว้างเฉลี่ย ๓๒ เมตร ยาวประมาณ ๖๔ เมตร ลึกเฉลี่ย ๒ เมตร	๒๔๒,๐๐๐					๑ แห่ง	มีน้ำไว้ใช้ในช่วงฤดูแล้งอย่างพอเพียง	แผนหมู่บ้าน	กองช่าง
๑๘	ก่อสร้างรางระบายน้ำ คสล. ซอย ๑๒ - ๑๓ หมู่ ๙ บ้านศาลาเม็ง	เพื่อให้มีการระบายน้ำที่รวดเร็ว ป้องกันน้ำท่วมขัง	กว้าง ๐.๓๐ เมตร ลึกเฉลี่ย ๐.๓๐ เมตร ยาว ๙๐ เมตร	๓๕๖,๐๐๐					ร้อยละ ๘๐ ของผู้ใช้น้ำมีความสะดวก รวดเร็ว	ประชาชนในตำบลได้รับความสะดวกปลอดภัยลดอุบัติเหตุในการเดินทาง	แผนหมู่บ้าน	กองช่าง

รายละเอียดโครงการพัฒนา

แบบ ผ ๐๒/๒

แผนพัฒนาท้องถิ่น ( พ.ศ. ๒๕๖๖ - ๒๕๗๐ )

เทศบาลตำบลท่าผา อำเภอเกาะคา จังหวัดลำปาง  
สำหรับโครงการที่เกินศักยภาพขององค์กรปกครองส่วนท้องถิ่น

ก. ยุทธศาสตร์จังหวัดที่ ๑ , ๒ , ๓ , ๔

ข. ยุทธศาสตร์การพัฒนาของ อปท. ในเขตจังหวัดที่ ๑ การพัฒนาโครงสร้างพื้นฐาน

ยุทธศาสตร์การพัฒนาด้านโครงสร้างพื้นฐาน

๑.๑ แผนงานอุตสาหกรรมและการโยธา

ที่	โครงการ	วัตถุประสงค์	เป้าหมาย (ผลผลิตของโครงการ)	งบประมาณ					ตัวชี้วัด ( KPI )	ผลที่คาดว่าจะ จะได้รับ	หน่วยงานที่ รับผิดชอบหลัก
				ปี ๒๕๖๖	ปี ๒๕๖๗	ปี ๒๕๖๘	ปี ๒๕๖๙	ปี ๒๕๗๐			
๑	โครงการก่อสร้างถนน คสล.เลียบบแม่น้ำวัง หมู่ ๑ บ้านนางแตง เชื่อมหมู่ ๒ บ้านใหม่	เพื่อก่อสร้างถนนใช้ในการคมนาคมที่ได้มาตรฐาน มีความสะดวกปลอดภัย	ยาว ๑,๘๓๐.๐๐ เมตร กว้าง ๕.๐๐ เมตร			๕,๘๒๘,๐๐๐			ร้อยละ ๘๐ ของผู้ใช้ถนนมีความสะดวก รวดเร็ว	ประชาชนในตำบล ได้รับความสะดวก ปลอดภัย ลดอุบัติเหตุ ในการเดินทาง	เทศบาล/อบจ./จังหวัด/หน่วย-งานอื่น
๒	โครงการก่อสร้างถนนลูกรัง สายบ้านสบปุง - ไปบ้านแม่ฮาม	เพื่อให้ประชาชนทั้งสองตำบลเดินทางได้สะดวก ปลอดภัยและขนย้ายผลผลิตทางการเกษตรสะดวก รวดเร็ว	ยาว ๑,๕๐๐.๐๐ เมตร กว้างเฉลี่ย ๕.๐๐ เมตร				๔๑๔,๐๐๐		ร้อยละ ๘๐ ของผู้ใช้ถนนมีความสะดวก รวดเร็ว	ประชาชนเดินทางและขนย้ายผลผลิตทางการเกษตรได้โดยสะดวก รวดเร็ว ปลอดภัย	เทศบาล/อบจ./จังหวัด/หน่วย-งานอื่น

ที่	โครงการ	วัตถุประสงค์	เป้าหมาย (ผลผลิตของโครงการ)	งบประมาณ					ตัวชี้วัด ( KPI )	ผลที่คาดว่าจะได้รับ	หน่วยงานที่รับผิดชอบหลัก
				ปี ๒๕๖๖	ปี ๒๕๖๗	ปี ๒๕๖๘	ปี ๒๕๖๙	ปี ๒๕๗๐			
๓	โครงการก่อสร้างสะพาน คสล.ข้ามลำเหมืองแม่ฮ้อง บริเวณถนนสายเกาะคา - ลำปางหลวง	.เพื่อให้ประชาชนสัญจรไปมาได้สะดวก ปลอดภัย และขนย้ายผลผลิตทางการเกษตรได้สะดวก รวดเร็ว	ยาว ๓๐.๐๐ เมตร กว้าง ๕.๐๐ เมตร					๑,๕๙๐,๐๐๐	ร้อยละ ๘๐ ของผู้ใช้สะพานมีความสะดวก รวดเร็ว	ประชาชนเดินทางและขนย้ายผลผลิตทางการเกษตรได้โดยสะดวก รวดเร็ว ปลอดภัย	เทศบาล/อบจ./จังหวัด/หน่วยงานอื่น
๔	โครงการปรับปรุงผิวถนนด้วยแอสฟัลท์ติกคอนกรีต ซอย ๒ หมู่ ๗ บ้านศาลาหม้อ ตำบลท่าผา	เพื่อก่อสร้างถนนใช้ในการคมนาคมที่ได้มาตรฐาน มีความสะดวก ปลอดภัย	ยาว ๖๐๐.๐๐ เมตร กว้าง ๕.๐๐ เมตร			๘๙๙,๐๐๐			ร้อยละ ๘๐ ของผู้ใช้ถนนมีความสะดวก รวดเร็ว	ประชาชนในตำบลได้รับความสะดวก ปลอดภัย ลดอุบัติเหตุในการเดินทาง	เทศบาล/อบจ./จังหวัด/หน่วยงานอื่น
๕	โครงการปรับปรุงถนนสายบ้านศาลาบัวบก หมู่ ๘ ตำบลท่าผา - บ้านลอมศรีป้อ ตำบลลำปางหลวง	เพื่อก่อสร้างถนนใช้ในการคมนาคมที่ได้มาตรฐาน มีความสะดวก ปลอดภัย	ยาว ๗๗๕ เมตร กว้าง ๔ เมตร	๑,๑๖๐,๐๐๐					ร้อยละ ๘๐ ของผู้ใช้ถนนมีความสะดวก รวดเร็ว	ประชาชนในตำบลได้รับความสะดวก ปลอดภัย ลดอุบัติเหตุในการเดินทาง	เทศบาล/อบจ./จังหวัด/หน่วยงานอื่น

ที่	โครงการ	วัตถุประสงค์	เป้าหมาย (ผลผลิตของโครงการ)	งบประมาณ					ตัวชี้วัด ( KPI )	ผลที่คาดว่าจะ จะได้รับ	หน่วยงานที่ รับผิดชอบหลัก
				ปี ๒๕๖๖	ปี ๒๕๖๗	ปี ๒๕๖๘	ปี ๒๕๖๙	ปี ๒๕๗๐			
๖	โครงการปรับปรุงผิวถนนด้วยแอสฟัลท์ ติคคอนกรีตถนนสายเกาะคา-เสริมงาม	เพื่อก่อสร้างถนนใช้ในการ คมนาคมที่ได้มาตรฐาน มีความสะดวก ปลอดภัย	ยาว ๓,๕๐๐.๐๐ เมตร กว้าง ๖.๐๐ เมตร				๓,๐๐๐,๐๐๐	๓,๐๐๐,๐๐๐	ร้อยละ ๘๐ ของผู้ใช้ ถนนมีความสะดวก รวดเร็ว	ประชาชนในตำบล ได้รับความสะดวก ปลอดภัย ลดอุบัติเหตุ ในการเดินทาง	เทศบาล/อบจ./ จังหวัด/หน่วย- งานอื่น
๗	โครงการก่อสร้างถนนหินคลุกบดอัด เลียบบคลองแม่ฆ้องจากบ้านศาลาเม็ง หมู่ ๙ ถึงบ้านศาลาหม้อ หมู่ ๗	เพื่อก่อสร้างถนนใช้ในการ คมนาคมที่ได้มาตรฐาน มีความสะดวก ปลอดภัย	กว้าง ๓.๓ - ๓.๕ ม. ยาว ๓,๐๐๐ ม.	๑,๓๒๐,๐๐๐					ร้อยละ ๘๐ ของผู้ใช้ ถนนมีความสะดวก รวดเร็ว	ประชาชนในตำบล ได้รับความสะดวก ปลอดภัย ลดอุบัติเหตุ ในการเดินทาง	เทศบาล/อบจ./ จังหวัด/หน่วย- งานอื่น
๘	ก่อสร้างอาคารเอนกประสงค์ บ้านศาลาบัวบก หมู่ ๘	เพื่อมีที่สำหรับใช้ประโยชน์ ในการทำกิจกรรมต่าง ๆ	กว้าง ๒๐.๐๐ ม. ยาว ๔๐.๐๐ ม.	๔,๒๐๐,๐๐๐					๑ หลัง	มีสถานที่เอนกประสงค์ ของหมู่บ้านในการจัด กิจกรรม	เทศบาล/อบจ./ จังหวัด/หน่วย- งานอื่น
๙	โครงการปรับปรุงผิวถนนด้วยแอสฟัลท์ติค คอนกรีตถนนบ้านศาลาหม้อ - บ้านศาลา บัวบก	เพื่อก่อสร้างถนนใช้ในการ คมนาคมที่ได้มาตรฐาน มีความสะดวก ปลอดภัย	ยาว ๒,๐๐๐.๐๐ เมตร กว้าง ๖ เมตร				๑,๗๐๐,๐๐๐	๑,๗๐๐,๐๐๐	ร้อยละ ๘๐ ของผู้ใช้ ถนนมีความสะดวก รวดเร็ว	ประชาชนในตำบล ได้รับความสะดวก ปลอดภัย ลดอุบัติเหตุ ในการเดินทาง	เทศบาล/อบจ./ จังหวัด/หน่วย- งานอื่น

ที่	โครงการ	วัตถุประสงค์	เป้าหมาย (ผลผลิตของโครงการ)	งบประมาณ					ตัวชี้วัด ( KPI )	ผลที่คาดว่าจะ จะได้รับ	หน่วยงานที่ รับผิดชอบหลัก
				ปี ๒๕๖๖	ปี ๒๕๖๗	ปี ๒๕๖๘	ปี ๒๕๖๙	ปี ๒๕๗๐			
๙	โครงการปรับปรุงถนนหน้าวัดท่าช้าง หมู่ ๖ ตำบลท่าผา ถึงทางหลวงแผ่นดิน สายเกาะคา - ห้างฉัตร ตำบลลำปางหลวง	เพื่อก่อสร้างถนนใช้ในการคมนาคมที่ได้มาตรฐาน มีความสะดวก ปลอดภัย	ยาว ๑,๐๐๗ เมตร กว้าง ๔ เมตร	๑,๕๐๐,๐๐๐					ร้อยละ ๘๐ ของผู้ใช้ถนนมีความสะดวก รวดเร็ว	ประชาชนในตำบล ได้รับความสะดวก ปลอดภัย ลดอุบัติเหตุ ในการเดินทาง	เทศบาล/อบจ./จังหวัด/หน่วยงานอื่น
๑๐	โครงการก่อสร้างถนนคอนกรีตเสริมเหล็ก ซอย ๒ บ้านนางแตง หมู่ ๑ เชื่อม บ้านสบปุง หมู่ ๓	เพื่อก่อสร้างถนนใช้ในการคมนาคมที่ได้มาตรฐาน มีความสะดวก ปลอดภัย	กว้าง ๓ เมตร ยาว ๒๒๔ เมตร	๓๓๐,๐๐๐					ร้อยละ ๘๐ ของผู้ใช้ถนนมีความสะดวก รวดเร็ว	ประชาชนในตำบล ได้รับความสะดวก ปลอดภัย ลดอุบัติเหตุ ในการเดินทาง	เทศบาล/อบจ./จังหวัด/หน่วยงานอื่น
๑๑	โครงการปรับปรุงผิวถนนด้วยแอสฟัลท์ติก คอนกรีตถนนสายบ้านศาลาเม็ง หมู่ ๙ ถึงบ้านลำปางกลาง	เพื่อก่อสร้างถนนใช้ในการคมนาคมที่ได้มาตรฐาน มีความสะดวก ปลอดภัย	ยาว ๑,๕๐๐.๐๐ เมตร กว้าง ๕ เมตร		๒,๒๔๘,๐๐๐				ร้อยละ ๘๐ ของผู้ใช้ถนนมีความสะดวก รวดเร็ว	ประชาชนในตำบล ได้รับความสะดวก ปลอดภัย ลดอุบัติเหตุ ในการเดินทาง	เทศบาล/อบจ./จังหวัด/หน่วยงานอื่น
๑๒	โครงการปรับปรุงถนนทางไปยังฉางข้าว - ศูนย์พัฒนาเด็กเล็กเก่า ถึงซอย ๕ - ซอย ๖ หมู่ ๓ บ้านสบปุง	เพื่อก่อสร้างถนนใช้ในการคมนาคมที่ได้มาตรฐาน มีความสะดวก ปลอดภัย	กว้าง ๓-๔ เมตร ยาว ๕๗๔ เมตร	๘๕๓,๐๐๐					ร้อยละ ๘๐ ของผู้ใช้ถนนมีความสะดวก รวดเร็ว	ประชาชนในตำบล ได้รับความสะดวก ปลอดภัย ลดอุบัติเหตุ ในการเดินทาง	เทศบาล/อบจ./จังหวัด/หน่วยงานอื่น

ที่	โครงการ	วัตถุประสงค์	เป้าหมาย (ผลผลิตของโครงการ)	งบประมาณ					ตัวชี้วัด ( KPI )	ผลที่คาดว่าจะ จะได้รับ	หน่วยงานที่ รับผิดชอบหลัก
				ปี ๒๕๖๖	ปี ๒๕๖๗	ปี ๒๕๖๘	ปี ๒๕๖๙	ปี ๒๕๗๐			
๑๓	ก่อสร้างวางท่อ คสล.(บ้านนางมิ่งขวัญ พรมลาย) - ซอย ๑๓ - ซอย ๑๖ หมู่ ๑ บ้านนางแดน	เพื่อก่อสร้างถนนใช้ในการ คมนาคมที่ได้มาตรฐาน มีความสะดวก ปลอดภัย	ขนาดบ่อ ๐.๙๐X ๐.๙๐ เมตร ลึกเฉลี่ย ๑.๐๐ เมตร			๕๑๗,๐๐๐			ร้อยละ ๘๐ ของผู้ใช้ ถนนมีความสะดวก รวดเร็ว	ประชาชนในตำบล ได้รับความสะดวก ปลอดภัย ลดอุบัติเหตุ ในการเดินทาง	เทศบาล/อบจ./ จังหวัด/หน่วย- งานอื่น
๑๔	โครงการก่อสร้างหลังคาคลุมสนามกีฬา หมู่ ๒ บ้านใหม่	เพื่อให้การจัดกิจกรรม ต่างๆ เป็นไปด้วยความ สะดวก เรียบร้อย	ยาว ๔๒.๐๐ เมตร กว้าง ๒๔.๐๐ เมตร สูง ๔.๐๐ เมตร					๔,๕๐๐,๐๐๐	๑ หลัง	ประชาชน ได้รับความสะดวก ปลอดภัย	เทศบาล/อบจ./ จังหวัด/หน่วย- งานอื่น
๑๕	ก่อสร้างวางท่อ คสล.และถนนลูกรัง (ลำเหมืองกลาง) หมู่ ๒ บ้านใหม่	เพื่อก่อสร้างถนนใช้ในการ คมนาคมที่ได้มาตรฐาน มีความสะดวก ปลอดภัย	ยาว ๘๐๐.๐๐ เมตร			๑,๐๗๔,๐๐๐			ร้อยละ ๘๐ ของผู้ใช้ ถนนมีความสะดวก รวดเร็ว	ประชาชนในตำบล ได้รับความสะดวก ปลอดภัย ลดอุบัติเหตุ ในการเดินทาง	เทศบาล/อบจ./ จังหวัด/หน่วย- งานอื่น
๑๖	โครงการก่อสร้างหลังคาคลุมลานเอนก- ประสงค์ พร้อมรั้วตาข่าย บริเวณลาน หน้าวัดสบปุง หมู่ ๓	เพื่อให้การจัดกิจกรรม ต่างๆ เป็นไปด้วยความ สะดวก เรียบร้อย	ยาว ๓๐.๐๐ เมตร กว้าง ๒๕.๐๐ เมตร สูง ๔.๐๐ เมตร					๔,๒๐๐,๐๐๐	๑ หลัง	ประชาชน ได้รับความสะดวก ปลอดภัย	เทศบาล/อบจ./ จังหวัด/หน่วย- งานอื่น

ที่	โครงการ	วัตถุประสงค์	เป้าหมาย (ผลผลิตของโครงการ)	งบประมาณ					ตัวชี้วัด ( KPI )	ผลที่คาดว่าจะ จะได้รับ	หน่วยงานที่ รับผิดชอบหลัก
				ปี ๒๕๖๖	ปี ๒๕๖๗	ปี ๒๕๖๘	ปี ๒๕๖๙	ปี ๒๕๗๐			
๑๗	โครงการก่อสร้างถนนลูกรังปรับปรุงเลียบริยบ เลียบแม่น้ำวัง จากสะพานบ้านนางแตน หมู่ ๑ ถึงบ้านสบปุง หมู่ ๓	เพื่อก่อสร้างถนนใช้ในการ คมนาคมที่ได้มาตรฐาน มีความสะดวก ปลอดภัย	ยาว ๒,๐๐๐ เมตร กว้าง ๔.๐๐ เมตร	-	-	-	๒,๕๐๐,๐๐๐	๒,๕๐๐,๐๐๐	ร้อยละ ๘๐ ของผู้ใช้ ถนนมีความสะดวก รวดเร็ว	ประชาชนในตำบล ได้รับความสะดวก ปลอดภัย ลดอุบัติเหตุ ในการเดินทาง	เทศบาล/อบจ./ จังหวัด/หน่วย- งานอื่น
๑๘	ก่อสร้างลานเอนกประสงค์บริเวณ ศาลปู่เจ้าไต้ หมู่ ๖ บ้านท่าช้าง	เพื่อมีที่สำหรับใช้ประโยชน์ ในการทำกิจกรรมต่าง ๆ	กว้าง ๑๓ เมตร ยาว ๒๒ เมตร				๑๘๓,๐๐๐		๑ แห่ง	มีสถานที่เอนกประสงค์ ของหมู่บ้านในการจัด กิจกรรม	เทศบาล/อบจ./ จังหวัด/หน่วย- งานอื่น
๑๙	โครงการก่อสร้างถนนลูกรังปรับปรุงเลียบริยบ ซอย ๓ เลียบป่าชุมชน หมู่ ๕ บ้านนาเวียง	เพื่อก่อสร้างถนนใช้ในการ คมนาคมที่ได้มาตรฐาน	กว้าง ๕ เมตร ยาว ๒,๐๐๐ เมตร		๕๖๔,๐๐๐				ร้อยละ ๘๐ ของ ผู้ใช้นั้นมีความ สะดวกรวดเร็ว	ประชาชนในตำบลได้รับ ความสะดวก ปลอดภัย ลดอุบัติเหตุในการเดินทาง	เทศบาล/อบจ./ จังหวัด/หน่วย- งานอื่น
๒๐	ก่อสร้างถนนคอนกรีตเสริมเหล็ก ซอย ๓ เลียบริยบแม่น้ำวังป่าชุมชน หมู่ ๕ บ้านนาเวียง	เพื่อก่อสร้างถนนใช้ในการ คมนาคมที่ได้มาตรฐาน มีความสะดวก ปลอดภัย	กว้าง ๕ เมตร ยาว ๒,๐๐๐ เมตร	-	-	-	๑,๐๖๓,๐๐๐		ร้อยละ ๘๐ ของผู้ใช้ ถนนมีความสะดวก รวดเร็ว	ประชาชนในตำบล ได้รับความสะดวก ปลอดภัย ลดอุบัติเหตุ ในการเดินทาง	เทศบาล/อบจ./ จังหวัด/หน่วย- งานอื่น

ที่	โครงการ	วัตถุประสงค์	เป้าหมาย (ผลผลิตของโครงการ)	งบประมาณ					ตัวชี้วัด ( KPI )	ผลที่คาดว่าจะ ได้รับ	หน่วยงานที่ รับผิดชอบหลัก
				ปี ๒๕๖๖	ปี ๒๕๖๗	ปี ๒๕๖๘	ปี ๒๕๖๙	ปี ๒๕๗๐			
๒๑	โครงการก่อสร้างสะพาน คสล.ข้ามลำห้วย แม่ตาลไปฝั่งเขตเทศบาลตำบลลำปางหลวง	เพื่อให้ประชาชนสัญจร ไปมาได้สะดวก ปลอดภัย และขนย้ายผลผลิตทาง การเกษตรได้สะดวก	ยาว ๒๐.๐๐ เมตร กว้าง ๕.๐๐ เมตร					๑,๐๖๐,๐๐๐	ร้อยละ ๘๐ ของผู้ใช้ สะพานมีความ- สะดวกรวดเร็ว	ประชาชนเดินทางและ ขนย้ายผลผลิตทาง การเกษตรได้โดย สะดวก รวดเร็ว	เทศบาล/อบจ./ จังหวัด/หน่วย- งานอื่น
๒๒	โครงการก่อสร้างถนนคอนกรีตเสริมเหล็ก เชื่อมต่อคลองส่งน้ำพลังงานไฟฟ้า หมู่ ๓ บ้านสบปุง ตำบลท่าผา	เพื่อก่อสร้างถนนใช้ในการ คมนาคมที่ได้มาตรฐาน มีความสะดวก ปลอดภัย	ยาว ๑,๓๘๒ เมตร กว้าง ๔.๐๐ เมตร		๑,๖๐๐,๐๐๐	๑,๖๐๐,๐๐๐			ร้อยละ ๘๐ ของผู้ใช้ ถนนมีความสะดวก รวดเร็ว	ประชาชนในตำบล ได้รับความสะดวก ปลอดภัย ลดอุบัติเหตุ ในการเดินทาง	เทศบาล/อบจ./ จังหวัด/หน่วย- งานอื่น
๒๓	โครงการปรับปรุงผิวทางแอสฟัลท์ติก คอนกรีต ซอย ๑๒ หมู่ ๒ บ้านใหม่ ตำบลท่าผา	เพื่อก่อสร้างถนนใช้ในการ คมนาคมที่ได้มาตรฐาน มีความสะดวก ปลอดภัย	ยาว ๕๐๐.๐๐ เมตร กว้าง ๕.๐๐ เมตร			๗๐๐,๐๐๐			ร้อยละ ๘๐ ของผู้ใช้ ถนนมีความสะดวก รวดเร็ว	ประชาชนในตำบล ได้รับความสะดวก ปลอดภัย ลดอุบัติเหตุ ในการเดินทาง	เทศบาล/อบจ./ จังหวัด/หน่วย- งานอื่น
๒๔	โครงการปรับปรุงผิวทางด้วยแอสฟัลท์ติก คอนกรีต ซอย ๒ เชื่อม ซอย ๓ หมู่ ๗ บ้านศาลาหม้อ ตำบลท่าผา	เพื่อก่อสร้างถนนใช้ในการ คมนาคมที่ได้มาตรฐาน มีความสะดวก ปลอดภัย	ช่วง ๑ กว้าง ๓.๕๐ ม. ยาว ๓๐ ม. ช่วง ๒ กว้าง ๔.๐๐ ม. ยาว ๔๐๕ ม.	๕๐๐,๐๐๐	-				ร้อยละ ๘๐ ของผู้ใช้ ถนนมีความสะดวก รวดเร็ว	ประชาชนในตำบล ได้รับความสะดวก ปลอดภัย ลดอุบัติเหตุ ในการเดินทาง	เทศบาล/อบจ./ จังหวัด/หน่วย- งานอื่น
๒๕	ก่อสร้างวางท่อ คสล. (รับน้ำจากโครงการ กัวคองมา) หมู่ ๓ บ้านสบปุง	เพื่อให้มีการระบายน้ำ ที่รวดเร็ว ป้องกันน้ำ ท่วมขัง	ยาว ๖๕๐ เมตร					๗๗๐,๐๐๐	ร้อยละ ๘๐ ของ ผู้ใช้ถนนมีความ สะดวก รวดเร็ว	ประชาชนในตำบล ได้รับความสะดวก ปลอดภัยลดอุบัติเหตุ ในการเดินทาง	เทศบาล/อบจ./ จังหวัด/หน่วย- งานอื่น



ที่	โครงการ	วัตถุประสงค์	เป้าหมาย (ผลผลิตของโครงการ)	งบประมาณ					ตัวชี้วัด ( KPI )	ผลที่คาดว่าจะได้รับ	หน่วยงานที่ รับผิดชอบหลัก
				ปี ๒๕๖๖	ปี ๒๕๖๗	ปี ๒๕๖๘	ปี ๒๕๖๙	ปี ๒๕๗๐			
๒๖	ก่อสร้างรางระบายน้ำ คสล. ซอย ๘ เชื่อม ซอย ๙ หมู่ ๒ บ้านใหม่	เพื่อให้มีการระบายน้ำ ที่รวดเร็ว ป้องกันน้ำ ท่วมขัง	กว้าง ๐.๓๐ เมตร ลึกเฉลี่ย ๐.๓๐ เมตร ยาว ๓๕๐ เมตร					๑,๓๘๘,๐๐๐	ร้อยละ ๘๐ ของ ผู้ใช้นั้นมีความ สะดวก รวดเร็ว	ประชาชนในตำบล ได้รับความสะดวก ปลอดภัยลดอุบัติเหตุในการเดินทาง	เทศบาล/อบจ./ จังหวัด/หน่วย- งานอื่น
๒๗	ขยายไหล่ทาง คสล. สายวัดพระธาตุ คายน้อย หมู่ ๑ บ้านนางแตน	เพื่อก่อสร้างถนนใช้ในการ คมนาคมที่ได้มาตรฐาน มีความสะดวก ปลอดภัย	ยาว ๘๓๕.๐๐ เมตร กว้าง ๑.๐๐ เมตร				๔๕๖,๐๐๐		ร้อยละ ๘๐ ของผู้ใช้ ถนนมีความสะดวก รวดเร็ว	ประชาชนในตำบล ได้รับความสะดวก ปลอดภัย ลดอุบัติเหตุ ในการเดินทาง	เทศบาล/อบจ./ จังหวัด/หน่วย- งานอื่น
๒๘	โครงการปรับปรุงผิวทางด้วยแอสฟัลท์ติก คอนกรีตถนนสายบ้านนางแตน - บ้าน สบปุง	เพื่อก่อสร้างถนนใช้ในการ คมนาคมที่ได้มาตรฐาน มีความสะดวก ปลอดภัย	ยาว ๓,๐๐๐.๐๐ เมตร กว้าง ๖ เมตร			๒,๗๐๐,๐๐๐	๒,๗๐๐,๐๐๐		ร้อยละ ๘๐ ของผู้ใช้ ถนนมีความสะดวก รวดเร็ว	ประชาชนในตำบล ได้รับความสะดวก ปลอดภัย ลดอุบัติเหตุ ในการเดินทาง	เทศบาล/อบจ./ จังหวัด/หน่วย- งานอื่น
๓๐	โครงการลาดยางแอสฟัลท์ติก ลานเอนก ประสงค์หน้าวัดสบปุง และก่อสร้างถนน คอนกรีตเสริมเหล็ก หมู่ ๓ บ้านสบปุง	เพื่อก่อสร้างถนนใช้ในการ คมนาคมที่ได้มาตรฐาน มีความสะดวก ปลอดภัย	ลานกว้าง ๓๔ ม. ยาว ๓๔ ม. ถนน กว้าง ๔ ม. ยาว ๗๘ ม.	๕๐๐,๐๐๐					ร้อยละ ๘๐ ของ ผู้ใช้นั้นมีความ สะดวก รวดเร็ว	ประชาชนในตำบล ได้รับความสะดวก ปลอดภัยลดอุบัติเหตุในการเดินทาง	เทศบาล/อบจ./ จังหวัด/หน่วย- งานอื่น

ที่	โครงการ	วัตถุประสงค์	เป้าหมาย (ผลผลิตของโครงการ)	งบประมาณ					ตัวชี้วัด ( KPI )	ผลที่คาดว่าจะได้รับ	หน่วยงานที่รับผิดชอบหลัก
				ปี ๒๕๖๖	ปี ๒๕๖๗	ปี ๒๕๖๘	ปี ๒๕๖๙	ปี ๒๕๗๐			
๓๑	โครงการก่อสร้างถนนคอนกรีตเสริมเหล็ก ซอย อ.คจ.เดช ไชยเรืองเดช หมู่ ๓ บ้านสบปุง	เพื่อก่อสร้างถนนใช้ในการ คมนาคมที่ได้มาตรฐาน มีความสะดวก ปลอดภัย	กว้าง ๔ ม. ยาว ๒๗๕ ม.	๕๐๐,๐๐๐					ร้อยละ ๘๐ ของ ผู้ใช้นั้นมีความ สะดวก รวดเร็ว	ประชาชนในตำบล ได้รับความสะดวก ปลอดภัยลดอุบัติเหตุในการเดินทาง	เทศบาล/อบจ./ จังหวัด/หน่วย- งานอื่น
๓๒	โครงการก่อสร้างถนนดินลูกรังเกลี่ยเรียบ พร้อมวางท่อ หมู่ ๑ บ้านนางแตน (ลำเหมืองชะจาว )	เพื่อก่อสร้างถนนใช้ในการ คมนาคมที่ได้มาตรฐาน มีความสะดวก ปลอดภัย	ขนาดบ่อพักใน ๐.๘๐ X ๐.๘๐ ม. ยาว ๔๘๕ ม. หนา ๐.๓๕ ม. หรือปริมาตร ดินลูกรังไม่น้อยกว่า ๗๘๐ ลบ.ม.	๕๐๐,๐๐๐					ร้อยละ ๘๐ ของ ผู้ใช้นั้นมีความ สะดวก รวดเร็ว	ประชาชนในตำบล ได้รับความสะดวก ปลอดภัยลดอุบัติเหตุในการเดินทาง	เทศบาล/อบจ./ จังหวัด/หน่วย- งานอื่น
๓๓	โครงการวางท่อระบายน้ำ คสล. ลำเหมืองลุงเป็ง หมู่ ๑ บ้านนางแตน	เพื่อให้มีการระบายน้ำ ที่รวดเร็ว ป้องกันน้ำ ท่วมขัง	ขนาดบ่อพักใน ๐.๘๐ X ๐.๘๐ ม. ยาว ๒๕๕ ม. หนา ๐.๓๕ ม. หรือปริมาตร ดินลูกรังไม่น้อยกว่า ๗๑๒ ลบ.ม.	๕๐๐,๐๐๐					ร้อยละ ๘๐ ของ ผู้ใช้นั้นมีความ สะดวก รวดเร็ว	ประชาชนในตำบล ได้รับความสะดวก ปลอดภัยลดอุบัติเหตุในการเดินทาง	เทศบาล/อบจ./ จังหวัด/หน่วย- งานอื่น
๓๔	โครงการปรับปรุงผิวถนนด้วยแอสฟัลท์ติก คอนกรีต ซอย ๔ หมู่ ๓ บ้านสบปุง	เพื่อก่อสร้างถนนใช้ในการ คมนาคมที่ได้มาตรฐาน มีความสะดวก ปลอดภัย	ยาว ๑๒๔ เมตร กว้าง ๔.๐๐ เมตร	๑๕๐,๐๐๐					ร้อยละ ๘๐ ของผู้ใช้ ถนนมีความสะดวก รวดเร็ว	ประชาชนในตำบล ได้รับความสะดวก ปลอดภัย ลดอุบัติเหตุ ในการเดินทาง	เทศบาล/อบจ./ จังหวัด/หน่วย- งานอื่น

ที่	โครงการ	วัตถุประสงค์	เป้าหมาย (ผลผลิตของโครงการ)	งบประมาณ					ตัวชี้วัด ( KPI )	ผลที่คาดว่าจะ จะได้รับ	หน่วยงานที่ รับผิดชอบหลัก
				ปี ๒๕๖๖	ปี ๒๕๖๗	ปี ๒๕๖๘	ปี ๒๕๖๙	ปี ๒๕๗๐			
๓๕	โครงการก่อสร้างถนนคอนกรีตเสริมเหล็ก กั้นแนวเขตเลียบบ่าชุมชน บ้านสบปุง หมู่ ๓ และบ้านนางแตน หมู่ ๑	เพื่อก่อสร้างถนนใช้ในการ คมนาคมที่ได้มาตรฐาน มีความสะดวก ปลอดภัย	กว้าง ๖ เมตร ยาว ๓,๐๐๐ เมตร			๓,๕๐๐,๐๐๐	๓,๕๐๐,๐๐๐	๓,๐๐๐,๐๐๐	ร้อยละ ๘๐ ของผู้ใช้ ถนนมีความสะดวก รวดเร็ว	ประชาชนในตำบล ได้รับความสะดวก ปลอดภัย ลดอุบัติเหตุ ในการเดินทาง	เทศบาล/อบจ./ จังหวัด/หน่วย- งานอื่น
๓๖	ขยายไหล่ทางตอกเสาเข็ม ซอย ๑๙ สายวัดพระธาตุคุดอ้อยน้อย หมู่ ๑ บ้านนางแตน	เพื่อก่อสร้างถนนใช้ในการ คมนาคมที่ได้มาตรฐาน มีความสะดวก ปลอดภัย	แผ่นกำแพงสูงเฉลี่ย ๐.๙๐ เมตร ยาว ๔๕๐ เมตร				๒,๙๘๓,๐๐๐		ร้อยละ ๘๐ ของผู้ใช้ ถนนมีความสะดวก รวดเร็ว	ประชาชนในตำบล ได้รับความสะดวก ปลอดภัย ลดอุบัติเหตุ ในการเดินทาง	เทศบาล/อบจ./ จังหวัด/หน่วย- งานอื่น
๓๗	ก่อสร้างถนนคอนกรีตเสริมเหล็ก ต่อจากสวนเลี้ยงไก่พันธุ์ไข่ หมู่ ๓ บ้านสบปุง ถึงถนนเลียบบแม่น้ำวัง เชื่อมต่อ หมู่ ๑ บ้านนางแตน	เพื่อก่อสร้างถนนใช้ใน การคมนาคมที่ได้ มาตรฐาน	ยาว ๘๔๕ เมตร กว้าง ๔.๐๐ เมตร		๑,๙๓๔,๐๐๐				ร้อยละ ๘๐ ของ ผู้ใช้ถนนมีความ สะดวก รวดเร็ว	ประชาชนในตำบล ได้รับความสะดวก ปลอดภัยลดอุบัติเหตุ ในการเดินทาง	เทศบาล/อบจ./ จังหวัด/หน่วย- งานอื่น

รายละเอียดโครงการพัฒนา

แบบ ผ ๐๒/๒

แผนพัฒนาท้องถิ่น ( พ.ศ. ๒๕๖๖ - ๒๕๗๐ )

เทศบาลตำบลท่าผา อำเภอเกาะคา จังหวัดลำปาง  
สำหรับโครงการที่เกินศักยภาพขององค์กรปกครองส่วนท้องถิ่น

ก. ยุทธศาสตร์จังหวัดที่ ๑ , ๒ , ๓ , ๔

ข. ยุทธศาสตร์การพัฒนาของ อปท. ในเขตจังหวัดที่ ๑ การพัฒนาโครงสร้างพื้นฐาน

ยุทธศาสตร์การพัฒนาด้านโครงสร้างพื้นฐาน

๑.๒ แผนงานการเกษตร

ที่	โครงการ	วัตถุประสงค์	เป้าหมาย (ผลผลิตของโครงการ)	งบประมาณ					ตัวชี้วัด ( KPI )	ผลที่คาดว่าจะ จะได้รับ	หน่วยงานที่ รับผิดชอบหลัก
				ปี ๒๕๖๖	ปี ๒๕๖๗	ปี ๒๕๖๘	ปี ๒๕๖๙	ปี ๒๕๗๐			
๑	ก่อสร้างท่อลอดเหล็กม คสล.	เพื่อสามารถส่งน้ำได้ สะดวกและปริมาณมากขึ้น	ลำเหมือง/แหล่งน้ำ ในเขตเทศบาล		๓๖๓,๐๐๐				๑ จุด	ประชาชนมีน้ำใช้ ในการเกษตรอย่าง เพียงพอ	เทศบาล/อบจ./ จังหวัด/หน่วย- งานอื่น
๒	ก่อสร้างตาดคอนกรีตลำเหมือง	เพื่อสามารถส่งน้ำได้ สะดวกและปริมาณมากขึ้น	จำนวน ๘ หมู่บ้าน หมู่ ๑-๓, ๕-๙		๒๐๐,๐๐๐	๒๐๐,๐๐๐			๑ จุด	ประชาชนมีน้ำใช้ ในการเกษตรอย่าง เพียงพอ	เทศบาล/อบจ./ จังหวัด/หน่วย- งานอื่น

ที่	โครงการ	วัตถุประสงค์	เป้าหมาย (ผลผลิตของโครงการ)	งบประมาณ					ตัวชี้วัด ( KPI )	ผลที่คาดว่าจะได้รับ	หน่วยงานที่รับผิดชอบหลัก
				ปี ๒๕๖๖	ปี ๒๕๖๗	ปี ๒๕๖๘	ปี ๒๕๖๙	ปี ๒๕๗๐			
๓	ชุดลอกอ่างเก็บน้ำ, ห้วย, เหมืองเพื่อการเกษตร, แม่น้ำ, สระน้ำ	เพื่อกักเก็บน้ำไว้ใช้ในการเกษตร รักษาแหล่งน้ำตามธรรมชาติให้อยู่ในสภาพที่สมบูรณ์	ลำเหมือง/แหล่งน้ำ/สระน้ำในเขตเทศบาล	๑๐๐,๐๐๐	๑๐๐,๐๐๐	๑๐๐,๐๐๐	๑๐๐,๐๐๐	๑๐๐,๐๐๐	๓ จุด	มีน้ำไว้ใช้ในฤดูแล้งอย่างพอเพียง	เทศบาล/อบจ./จังหวัด/หน่วยงานอื่น
๔	โครงการก่อสร้าง/ปรับปรุงสูบน้ำ/ท่อส่งน้ำ/คลองส่งน้ำพลังไฟฟ้า/พลังแสงอาทิตย์	เพื่อก่อสร้าง/ปรับปรุงสูบน้ำ/ท่อส่งน้ำ/คลองส่งน้ำพลังไฟฟ้า/พลังแสงอาทิตย์	๒ แห่ง	๑๐๐,๐๐๐	๑๐๐,๐๐๐	๑๐๐,๐๐๐	๑๐๐,๐๐๐	๑๐๐,๐๐๐	ร้อยละ ๗๐ ของประชาชนมีน้ำใช้ในการเกษตรอย่างเพียงพอ	ประชาชนมีน้ำใช้ในการเกษตรอย่างเพียงพอและประหยัดค่าใช้จ่าย	เทศบาล/อบจ./จังหวัด/หน่วยงานอื่น
๕	วางกล้องลวดตาข่าย (เคเบิล)	เพื่อกั้นแม่น้ำวังให้มิให้น้ำในการอุปโภค บริโภคและการทำการเกษตร	จำนวน ๘ หมู่บ้าน หมู่ ๑ - ๓, ๕- ๙					๑,๐๐๐,๐๐๐	๑ จุด	มีน้ำใช้เพื่ออุปโภคบริโภคและใช้ในการเกษตรอย่างเพียงพอ	เทศบาล/อบจ./จังหวัด/หน่วยงานอื่น
๖	ก่อสร้างลำเหมืองตัวยู	เพื่อก่อสร้างระบบทางส่งน้ำในการเกษตร ป้องกันน้ำท่วมและขนย้ายผลผลิตทางการเกษตร	จำนวน ๘ หมู่บ้าน หมู่ ๑-๓, ๕-๙		๕๐๐,๐๐๐	๕๐๐,๐๐๐			ร้อยละ ๗๐ ของประชาชนมีน้ำใช้ในการเกษตรอย่างเพียงพอ	มีระบบส่งน้ำในการเกษตรและลดปัญหาน้ำท่วม	เทศบาล/อบจ./จังหวัด/หน่วยงานอื่น

ที่	โครงการ	วัตถุประสงค์	เป้าหมาย (ผลผลิตของโครงการ)	งบประมาณ					ตัวชี้วัด ( KPI )	ผลที่คาดว่าจะได้รับ	หน่วยงานที่รับผิดชอบหลัก
				ปี ๒๕๖๖	ปี ๒๕๖๗	ปี ๒๕๖๘	ปี ๒๕๖๙	ปี ๒๕๗๐			
๗	ก่อสร้าง/ปรับปรุงอาคารป้องกันตลิ่งพัง	เพื่อป้องกันตลิ่งพัง ป้องกันน้ำท่วม ป้องกันอุบัติเหตุ	แหล่งน้ำในเขตเทศบาล				๒,๐๐๐,๐๐๐	๒,๐๐๐,๐๐๐	๑ จุด	สามารถป้องกันตลิ่งพัง ป้องกันน้ำท่วม ป้องกันอุบัติเหตุ	เทศบาล/อบจ./จังหวัด/หน่วยงานอื่น
๘	ก่อสร้างฝายน้ำล้น/ประตูน้ำ/ฝายกักเก็บน้ำ	เพื่อมีน้ำใช้ในการอุปโภคบริโภคและใช้ในการเกษตร	ลำเหมือง/แหล่งน้ำในเขตเทศบาล			๔๘๕,๐๐๐			๑ ฝาย	มีน้ำใช้ในการอุปโภคบริโภคและใช้ในการเกษตรเพียงพอ	เทศบาล/อบจ./จังหวัด/หน่วยงานอื่น
๙	โครงการขุดเจาะน้ำบาดาล	เพื่อใช้ในการอุปโภคบริโภค การเกษตรกรรม	จำนวน ๘ หมู่บ้าน หมู่ ๑ - ๓,๕ - ๙	๑๐๐,๐๐๐	๑๐๐,๐๐๐	๑๐๐,๐๐๐	๑๐๐,๐๐๐	๑๐๐,๐๐๐	๓ จุด	มีน้ำใช้ในการอุปโภคบริโภคอย่างทั่วถึง	เทศบาล/อบจ./จังหวัด/หน่วยงานอื่น
๑๐	โครงการก่อสร้างสถานีสูบน้ำ /ติดตั้งเครื่องสูบน้ำ/ท่อส่งน้ำพลังไฟฟ้าหรือพลังแสงอาทิตย์	เพื่อส่งน้ำไปใช้ในการอุปโภคและบริโภค การทำการเกษตร	หมู่ ๑ - ๓,๕ - ๙	๙,๔๘๐,๐๐๐					๑ จุด	ประชาชนได้รับน้ำใช้ในการทำการเกษตรอย่างเพียงพอ	เทศบาล/อบจ./จังหวัด/หน่วยงานอื่น
๑๑	โครงการก่อสร้างอ่างเก็บน้ำ หมู่ ๓	เพื่อกักเก็บน้ำไว้ใช้ในการเกษตร	ห้วยลึก ม.๓					๕,๐๐๐,๐๐๐	๑ แห่ง	มีน้ำกักเก็บไว้ใช้อย่างเพียงพอ	เทศบาล/อบจ./จังหวัด/หน่วยงานอื่น
๑๒	โครงการกำจัดผักตบชวาแม่น้ำวัง ตั้งแต่บ้านศาลาเม็ง หมู่ ๙ ถึงบ้านนางแตง หมู่ ๑	เพื่อกำจัดวัชพืชในแหล่งน้ำ รักษาแหล่งน้ำตามธรรมชาติให้อยู่ในสภาพที่สมบูรณ์	แม่น้ำวัง	๓,๐๐๐,๐๐๐					หมู่ ๑ - หมู่ ๙	แหล่งน้ำปราศจากวัชพืช ทางเดินน้ำไหลสะดวก	เทศบาล/อบจ./จังหวัด/หน่วยงานอื่น

ที่	โครงการ	วัตถุประสงค์	เป้าหมาย (ผลผลิตของโครงการ)	งบประมาณ					ตัวชี้วัด ( KPI )	ผลที่คาดว่าจะได้รับ	หน่วยงานที่ รับผิดชอบหลัก	
				ปี ๒๕๖๖	ปี ๒๕๖๗	ปี ๒๕๖๘	ปี ๒๕๖๙	ปี ๒๕๗๐				
๑๓	โครงการปรับปรุงซ่อมแซมชุดลอกสระ เก็บน้ำ บ้านศาลาเม็ง หมู่ ๙ ตำบลท่าผา อำเภอกะลา จังหวัดลำปาง	เพื่อกักเก็บน้ำไว้ใช้ในการ เกษตร รักษาแหล่งน้ำ ให้อยู่ในสภาพสมบูรณ์	สระเก็บน้ำ หมู่ ๙	๕,๐๐๐,๐๐๐						๑ แห่ง	มีน้ำกักเก็บไว้ใช้อย่าง เพียงพอ	เทศบาล/อบจ./ จังหวัด/หน่วย- งานอื่น
๑๔	ชุดลอกลำห้วยแม่ม้ง	เพื่อกักเก็บน้ำไว้ใช้ในการ เกษตร รักษาแหล่งน้ำตาม ธรรมชาติให้อยู่ในสภาพที่ สมบูรณ์	หมู่ ๙,๘,๗,๖,๕ ขนาดท้องกว้างเฉลี่ย ๕.๐๐ เมตร ยาว ๔,๐๐๐ เมตร	๔๒๕,๐๐๐	๔๒๕,๐๐๐	๔๒๕,๐๐๐	๔๒๕,๐๐๐			๑ แห่ง	มีน้ำไว้ใช้ในฤดูแล้ง อย่างพอเพียง	เทศบาล/อบจ./ จังหวัด/หน่วย- งานอื่น

